

BOLETIN DE COYUNTURA

I TRIMESTRE DE 1993

Nº 35



Comunidad de Madrid

Consejería de Economía



Pt. 12571/35

30 AGO 2011



BOLETIN DE COYUNTURA

I TRIMESTRE DE 1993

Nº 35

CONSEJERIA DE ECONOMIA
Departamento de Estadística



EDITA LA CONSEJERIA DE ECONOMIA
DISEÑO Y MAQUETACION: RICARDO BUSTOS
I.S.S.N. 0213-1544
DEPOSITO LEGAL: M-37.486-84

Imprime y Distribuye: **einsa**
EDICIONES INFORMATIZADAS, S.A.

Tl. *91/661 26 80
28100 Alcobendas (MADRID)



Coordinación: Antonio Gil
Equipo de Trabajo: Adolfo Alvarado,
M^a Paz Salido, Antonio Gil

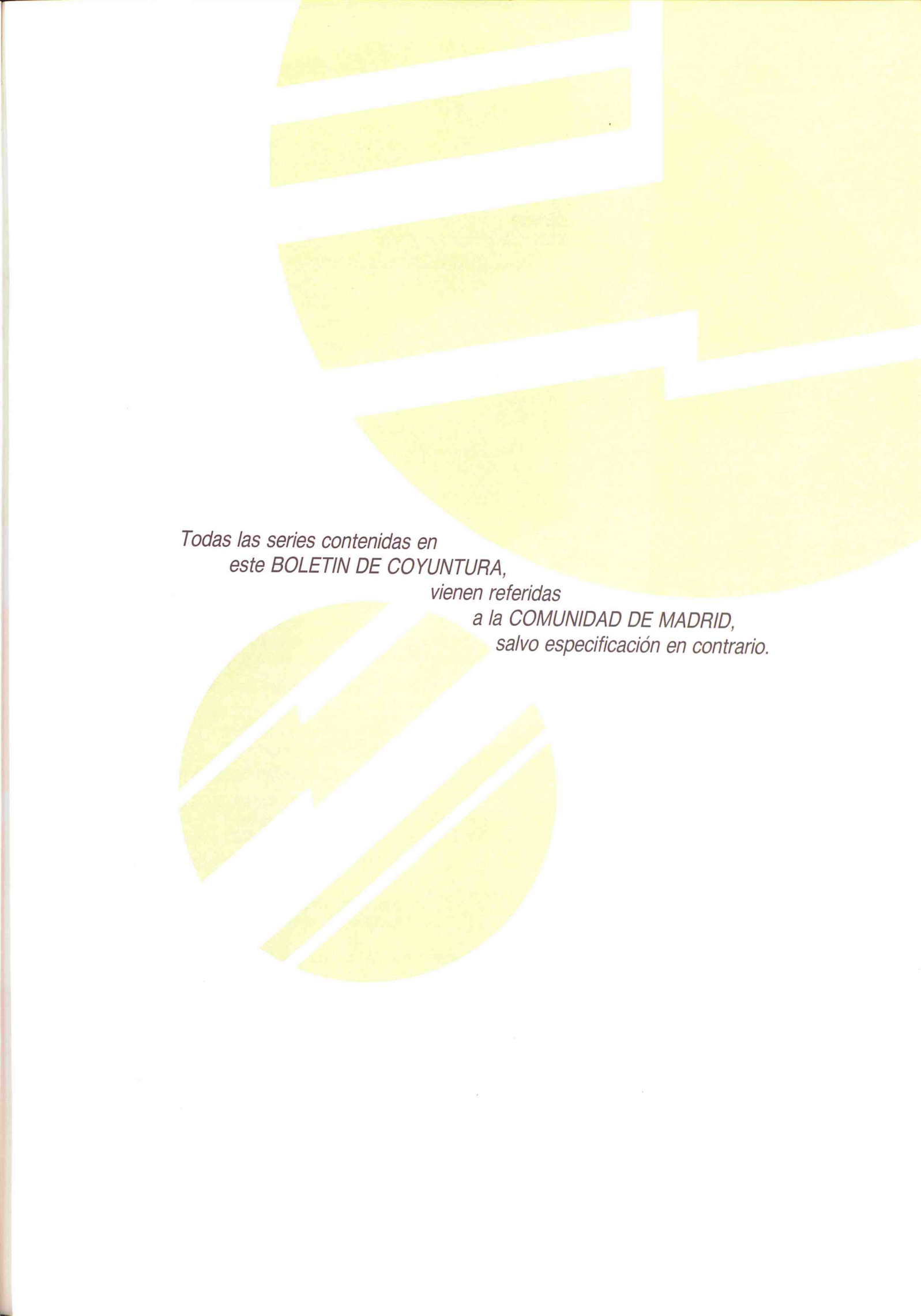

*Todas las series contenidas en
este BOLETIN DE COYUNTURA,
vienen referidas
a la COMUNIDAD DE MADRID,
salvo especificación en contrario.*



Índice

Cuadros resumen

Participación de la Comunidad de Madrid en el Total Nacional	14
Producción, Demanda y Actividad	18
Precios y Salarios	47
Indicadores Monetarios y Financieros	75
Mercado de Trabajo	77

Coyuntura económica

En el tercer trimestre	28
En el primer trimestre	30

Estadísticas

0. Población y Penta.	
0.1. Población	
0-1.1. Población de derecho	50
0-1.2. Población de derecho por sexo	53
0-1.3. Evolución demográfica	57
0-2. V.A.B. al costo de factores	
0-2.1. V.A.B. al costo de factores	58
0-2.2. V.A.B. al costo de factores avance 1989	58
I. Producción, Demanda y Actividad	
I-1. Sector Industrial	
I-1.1. Sector de bienes de consumo	61
I-1.2. Sector de bienes de equipo	61
I-1.3. Sector de bienes de capital	62
I-1.4. Sector de bienes de consumo duraderos	63
I-1.5. Sector de bienes de consumo no duraderos	63
I-1.6. Sector de bienes de consumo de lujo	63
I-1.7. Sector de bienes de consumo de lujo	63
I-1.8. Sector de bienes de consumo de lujo	63
I-1.9. Sector de bienes de consumo de lujo	63
I-1.10. Sector de bienes de consumo de lujo	63
I-1.11. Sector de bienes de consumo de lujo	63
I-1.12. Sector de bienes de consumo de lujo	63
I-1.13. Sector de bienes de consumo de lujo	63
I-1.14. Sector de bienes de consumo de lujo	63
I-1.15. Sector de bienes de consumo de lujo	63
I-1.16. Sector de bienes de consumo de lujo	63
I-1.17. Sector de bienes de consumo de lujo	63
I-1.18. Sector de bienes de consumo de lujo	63
I-1.19. Sector de bienes de consumo de lujo	63
I-1.20. Sector de bienes de consumo de lujo	63
I-1.21. Sector de bienes de consumo de lujo	63
I-1.22. Sector de bienes de consumo de lujo	63
I-1.23. Sector de bienes de consumo de lujo	63
I-1.24. Sector de bienes de consumo de lujo	63
I-1.25. Sector de bienes de consumo de lujo	63
I-1.26. Sector de bienes de consumo de lujo	63
I-1.27. Sector de bienes de consumo de lujo	63
I-1.28. Sector de bienes de consumo de lujo	63
I-1.29. Sector de bienes de consumo de lujo	63
I-1.30. Sector de bienes de consumo de lujo	63
I-1.31. Sector de bienes de consumo de lujo	63
I-1.32. Sector de bienes de consumo de lujo	63
I-1.33. Sector de bienes de consumo de lujo	63
I-1.34. Sector de bienes de consumo de lujo	63
I-1.35. Sector de bienes de consumo de lujo	63
I-1.36. Sector de bienes de consumo de lujo	63
I-1.37. Sector de bienes de consumo de lujo	63
I-1.38. Sector de bienes de consumo de lujo	63
I-1.39. Sector de bienes de consumo de lujo	63
I-1.40. Sector de bienes de consumo de lujo	63
I-1.41. Sector de bienes de consumo de lujo	63
I-1.42. Sector de bienes de consumo de lujo	63
I-1.43. Sector de bienes de consumo de lujo	63
I-1.44. Sector de bienes de consumo de lujo	63
I-1.45. Sector de bienes de consumo de lujo	63
I-1.46. Sector de bienes de consumo de lujo	63
I-1.47. Sector de bienes de consumo de lujo	63
I-1.48. Sector de bienes de consumo de lujo	63
I-1.49. Sector de bienes de consumo de lujo	63
I-1.50. Sector de bienes de consumo de lujo	63
I-1.51. Sector de bienes de consumo de lujo	63
I-1.52. Sector de bienes de consumo de lujo	63
I-1.53. Sector de bienes de consumo de lujo	63
I-1.54. Sector de bienes de consumo de lujo	63
I-1.55. Sector de bienes de consumo de lujo	63
I-1.56. Sector de bienes de consumo de lujo	63
I-1.57. Sector de bienes de consumo de lujo	63
I-1.58. Sector de bienes de consumo de lujo	63
I-1.59. Sector de bienes de consumo de lujo	63
I-1.60. Sector de bienes de consumo de lujo	63
I-1.61. Sector de bienes de consumo de lujo	63
I-1.62. Sector de bienes de consumo de lujo	63
I-1.63. Sector de bienes de consumo de lujo	63
I-1.64. Sector de bienes de consumo de lujo	63
I-1.65. Sector de bienes de consumo de lujo	63
I-1.66. Sector de bienes de consumo de lujo	63
I-1.67. Sector de bienes de consumo de lujo	63
I-1.68. Sector de bienes de consumo de lujo	63
I-1.69. Sector de bienes de consumo de lujo	63
I-1.70. Sector de bienes de consumo de lujo	63
I-1.71. Sector de bienes de consumo de lujo	63
I-1.72. Sector de bienes de consumo de lujo	63
I-1.73. Sector de bienes de consumo de lujo	63
I-1.74. Sector de bienes de consumo de lujo	63
I-1.75. Sector de bienes de consumo de lujo	63
I-1.76. Sector de bienes de consumo de lujo	63
I-1.77. Sector de bienes de consumo de lujo	63
I-1.78. Sector de bienes de consumo de lujo	63
I-1.79. Sector de bienes de consumo de lujo	63
I-1.80. Sector de bienes de consumo de lujo	63
I-1.81. Sector de bienes de consumo de lujo	63
I-1.82. Sector de bienes de consumo de lujo	63
I-1.83. Sector de bienes de consumo de lujo	63
I-1.84. Sector de bienes de consumo de lujo	63
I-1.85. Sector de bienes de consumo de lujo	63
I-1.86. Sector de bienes de consumo de lujo	63
I-1.87. Sector de bienes de consumo de lujo	63
I-1.88. Sector de bienes de consumo de lujo	63
I-1.89. Sector de bienes de consumo de lujo	63
I-1.90. Sector de bienes de consumo de lujo	63
I-1.91. Sector de bienes de consumo de lujo	63
I-1.92. Sector de bienes de consumo de lujo	63
I-1.93. Sector de bienes de consumo de lujo	63
I-1.94. Sector de bienes de consumo de lujo	63
I-1.95. Sector de bienes de consumo de lujo	63
I-1.96. Sector de bienes de consumo de lujo	63
I-1.97. Sector de bienes de consumo de lujo	63
I-1.98. Sector de bienes de consumo de lujo	63
I-1.99. Sector de bienes de consumo de lujo	63
I-1.100. Sector de bienes de consumo de lujo	63
I-2. Construcción	
I-2.1. Ventas de comercio y Licitación oficial por parte de obra	68
I-2.2. Licitación oficial por organismos	68
I-2.3. Construcción de viviendas	69
I-2.4. Proyectos visados	70
I-2.5. Rehabilitación de viviendas	71
I-3. Movimiento turístico	72
I-4. Transporte	
I-4.1. Transporte urbano	73
I-4.2. Tráfico aéreo. Aeropuerto de Barajas	74
I-4.3. Tráfico de mercancías. R.E.N.F.E. Largo recorrido	75
I-5. Comunicaciones telefónicas	76
I-6. Índice de Ventas en Grandes Almacenes e Hipermercados	77

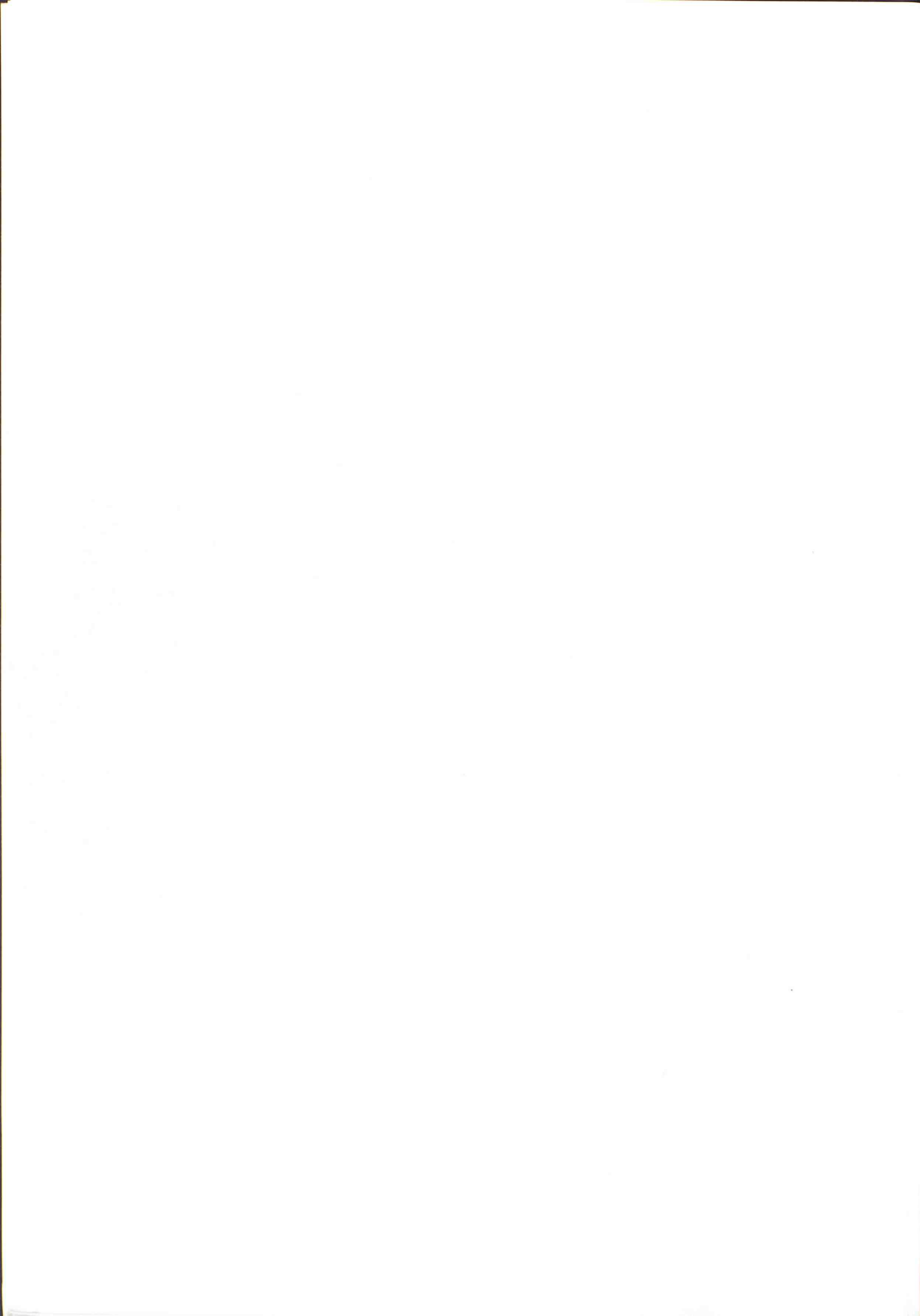

Índice

Cuadros resumen

Participación de la Comunidad de Madrid en el Total Nacional	14
Producción, Demanda y Actividad	16
Precios y Salarios	17
Indicadores Monetarios y Financieros	18
Mercado de Trabajo	19

Coyuntura económica

En el tercer trimestre de 1992	23
--------------------------------------	----

Gráficos	33
----------------	----

Series estadísticas

0. Población y Renta.	
0-1. Población	
0-1.1. Población de derecho	53
0-1.2. Población de derecho por municipios	53
0-1.3. Evolución demográfica registrada	57
0-2. V.A.B. al coste de factores	
0-2.1. V.A.B. al coste de los factores por ramas de actividad	58
0-2.2. V.A.B. al coste de los factores por sectores productivos. Avance 1989	58
I. Producción, Demanda y Actividad.	
I-1. Sector Agrario.	
I-1.1. Producciones agrícolas	61
I-1.2. Sacrificio de ganado	61
I-2. Índice de Actividad Industrial	62
I-3. Facturación de energía eléctrica	
I-3.1. Facturación de energía eléctrica por usos	63
I-3.2. Facturación de energía eléctrica por sectores y ramas de los Servicios....	64
I-4. Altas de industrias en el Registro Industrial	65
I-5. Vehículos	
I-5.1. Fabricación de vehículos	66
I-5.2. Matriculación de vehículos	67
I-6. Construcción.	
I-6.1. Ventas de cemento y Licitación oficial por tipos de obra	68
I-6.2. Licitación oficial por organismos	68
I-6.3. Construcción de viviendas	69
I-6.4. Proyectos visados	70
I-6.5. Rehabilitación de viviendas	71
I-7. Movimiento turístico	72
I-8. Transporte.	
I-8.1. Transporte urbano	73
I-8.2. Tráfico aéreo. Aeropuerto de Barajas	74
I-8.3. Tráfico de mercancías. R.E.N.F.E. Largo recorrido	75
I-9. Comunicaciones telefónicas	76
I-10. Índice de Ventas en Grandes Almacenes e Hipermercados	77

<i>I-11. Comercio Exterior</i>	
I-11.1. Exportación de mercancías con origen en la Comunidad de Madrid, por grupos de productos.....	78
I-11.2. Exportación de mercancías con origen en la Comunidad de Madrid, por zonas geográficas	79
I-11.3. Exportación de mercancías con origen en la Comunidad de Madrid, por naturaleza de los bienes	80
I-11.4. Importación de mercancías con destino a la Comunidad de Madrid, por grupos de productos.....	81
I-11.5. Importación de mercancías con destino en la Comunidad de Madrid, por zonas geográficas	82
I-11.6. Importación de mercancías con destino en la Comunidad de Madrid, por naturaleza de los bienes.....	83
<i>I-12. Inversiones Extranjeras Directas</i>	<i>84</i>
II. Opiniones empresariales. Cámara de Comercio e Industria de Madrid.	
<i>II-1. Encuesta de Coyuntura Industrial.</i>	
II-1.1. Total industria	87
II-1.2. Bienes intermedios y de inversión	88
II-1.3. Bienes de consumo	89
II-1.4. Construcción	90
<i>II-2. Encuesta de Coyuntura del Comercio Minorista.</i>	
II-2.1. Comercio Municipio de Madrid. Volumen de negocio	92
II-2.2. Comercio Municipio de Madrid. Inversión prevista	93
III. Precios y salarios	
<i>III-1. Índice de Precios de Consumo (1983=100)</i>	<i>97</i>
<i>III-2. Índice de Costes de la Construcción</i>	<i>99</i>
<i>III-3. Negociación Colectiva</i>	<i>100</i>
<i>III-4. Encuesta de Salarios</i>	
III-4.1. Horas trabajadas por trabajador al mes por tipo de jornada y categoría profesional	101
III-4.2. Ganancia por hora por tipo de jornada, tipo de pago y categoría profesional	101
III-4.3. Ganancia por trabajador al mes por tipo de jornada, tipo de pago y categoría profesional	102
IV. Indicadores monetarios y financieros.	
<i>IV-1. Banca y Cajas de Ahorro.</i>	
IV-1.1. Oficinas, Depósitos y Créditos	105
IV-1.2. Depósitos del sector privado	106
IV-1.3. Créditos concedidos	106
<i>IV-2. Bolsa de Madrid</i>	
IV-2.1. Volumen de contratación	107
IV-2.2. Índice de cotización de acciones	108
<i>IV-3. Quiebras y Suspensiones</i>	<i>110</i>
<i>IV-4. Efectos de Comercio Devueltos Impagados</i>	<i>111</i>
V. Mercado de trabajo.	
<i>V-1. Encuesta de Población Activa (E.P.A.).</i>	
V-1.1. Población y su relación con la actividad	115
V-1.2. Activos por sexo y por grupos de edad	115
V-1.3. Activos hombres y mujeres por grupos de edad	116
V-1.4. Activos por sectores	116
V-1.5. Tasas de actividad por sexo y por grupos de edad	117
V-1.6. Tasas de actividad de hombres y mujeres por grupos de edad	117
V-1.7. Ocupados por sexo y por grupos de edad	118
V-1.8. Ocupados hombres y mujeres por grupos de edad	118
V-1.9. Ocupados por sectores	119
V-1.10. Ocupados de la industria y de los servicios por ramas de actividad ..	119
V-1.11. Ocupados por situación profesional	120

V-1.12.	Asalariados por sectores	120
V-1.13.	Asalariados por tipo de contrato o relación laboral	121
V-1.14.	Asalariados del sector público por tipo de administración	121
V-1.15.	Parados por sexo y por grupos de edad	122
V-1.16.	Parados hombres y mujeres por grupos de edad	122
V-1.17.	Parados por sectores	123
V-1.18.	Parados de la industria y de los servicios por ramas de actividad	123
V-1.19.	Parados por tiempo de búsqueda de empleo	124
V-1.20.	Parados por situaciones diversas	124
V-1.21.	Parados que han trabajado antes por situación profesional	125
V-1.22.	Parados que han trabajado antes por tiempo que estuvieron trabajando en el último empleo	125
V-1.23.	Parados que buscan primer empleo por sexo y por grupos de edad	126
V-1.24.	Tasas de paro por sexo y por grupos de edad	126
V-1.25.	Tasas de paro de hombres y mujeres por grupos de edad	127
V-1.26.	Tasas de paro por sectores	127
V-2.	<i>Movimiento laboral registrado (M.L.R.).</i>	
V-2.1.	Demandas de empleo	128
V-2.2.	Paro registrado por sectores	129
V-2.3.	Paro registrado por sexo y edad	130
V-2.4.	Paro registrado por ramas de actividad. (Industria y Servicios)	131
V-2.5.	Paro registrado por Oficinas de Empleo	132
V-2.6.	Demandas pendientes no incluidas en el Paro registrado	133
V-2.7.	Demandas de empleo registradas en el mes	134
V-2.8.	Demandas por Oficinas de Empleo	135
V-2.9.	Ofertas y colocaciones	136
V-2.10.	Colocaciones por Oficinas de Empleo	137
V-2.11.	Contratos acogidos a programas de fomento de empleo	138
V-3.	<i>Regulación de empleo (R.E.G.).</i>	
V-3.1.	Expedientes autorizados y trabajadores afectados por efectos	139
V-3.2.	Trabajadores afectados por sectores	140
V-4.	<i>Mediación, Arbitraje y Conciliación y Juzgados de lo Social. Despidos</i>	141
V-5.	<i>Apertura de Centros de trabajo</i>	142
VI.	Sector público	
VI-1.	<i>Seguimiento presupuestario</i>	
VI-1.1.	Ejecución de los gastos consolidados por capítulos	145
VI-1.2.	Ejecución de los créditos de inversiones reales y transferencias de capital por secciones	145
VI-2.	<i>Recaudación de tributos</i>	
VI-2.1.	Recaudación de tributos	146
VI-2.2.	Recaudación de los principales impuestos	147
VI-2.3.	Recaudación de los tributos cedidos y cedibles	148

Fuentes y notas

0.	Población y Renta	151
I.	Producción, Demanda y Actividad	153
II.	Opiniones empresariales	163
III.	Precios y salarios	165
IV.	Indicadores monetarios y financieros	169
V.	Mercado de trabajo	171
VI.	Sector público	175

Anexo 1

El Índice de Actividad Industrial sin Energía. Serie original desde 1.987	179
---	-----

Anexo 2

El Índice de Ventas en Grandes Almacenes e Hipermercados de la Comunidad de Madrid con base 1990. Enlace con la base 1986	181
---	-----

Abreviaturas y Símbolos utilizados

Media Anual:	Cuando aparece esta expresión al lado de un año significa que es la media aritmética de los datos correspondientes a 12 meses, 4 trimestres o 6 bimestres.
MM3:	Media móvil de tres términos.
(p):	Datos provisionales.
—	Datos no disponibles.
E.M.T.	Empresa Municipal de Transportes.
E.P.A.	Encuesta de Población Activa.
G.L.P.	Gases Licuados de Petróleo.
I.A.I.	Indice de Actividad Industrial.
I.N.E.	Instituto Nacional de Estadística.
I.N.E.M.	Instituto Nacional de Empleo.
I.P.C.	Indice de Precios de Consumo.
I.P.I.	Indice de Producción Industrial.
M.A.C.	Mediación, Arbitraje y Conciliación.
M.A.P.A.	Ministerio de Agricultura, Pesca y Alimentación.
M.L.R.	Movimiento Laboral Registrado.
M.O.P.T.	Ministerio de Obras Públicas y Transportes.
M.T.S.S.	Ministerio de Trabajo y Seguridad Social.
MICYT	Ministerio de Industria, Comunicaciones y Turismo.
OFICEMEN	Agrupación de Fabricantes de Cemento de España.
R.E.G.	Regulación de Empleo.
S.E.O.P.A.N.	Asociación de Empresas Constructoras de Ambito Nacional.
V.A.B.	Valor Añadido Bruto.



CUADROS
RESUMEN

PARTICIPACION DE LA COMUNIDAD DE MADRID EN EL TOTAL NACIONAL (%)

VARIABLES	Media 1985-86-87	1988	1989	1990	1991
SACRIFICIO DE GANADO (Tm.)	5,2	3,0	2,8	2,8	2,8
FACTURACION ENERGIA ELECTRICA (WH)	10,1	10,6	10,7	11,1	11,8
MATRICULACION DE VEHICULOS					
Turismos	16,5	16,6	17,0	18,2	18,2
Camiones	10,6	10,3	11,3	8,6	12,7
Tractores Agrícolas	1,0	1,6	1,6	1,3	-
VENTAS DE CEMENTO (Tm.)	9,6	9,7	10,2	10,1	12,1
LICITACION OFICIAL (Ptas.)	12,0	10,4	11,9	12,1	13,2
VIVIENDAS INICIADAS	9,5	8,3	6,7	8,8	9,6
VIVIENDAS TERMINADAS	11,2	9,4	8,8	8,4	5,7
PERNOCTACIONES	6,2	6,2	7,0	7,9	6,6
TRAFICO AEREO: VIAJEROS	19,7	19,5	20,0	21,2	21,6
CONFERENCIAS TELEFONICAS INTERIORES (1)	16,5	16,8	17,2	17,1	17,2
DEPOSITOS DEL SECTOR PRIVADO (Ptas.) (2)	18,4	19,8	20,2	19,9	21,4
CREDITOS DEL SECTOR PRIVADO (Ptas.) (2)	33,4 (3)	29,5	27,9	27,1	27,3
CONTRATACION BOLSA: EFECTIVO (Ptas.)	77,1	72,6	79,9	89,0	78,2
QUIEBRAS (Número)	18,7	11,5	24,7	28,9	11,6
SUSPENSIONES DE PAGOS (Número)	13,0	12,3	10,2	8,3	9,8

(1) La cifra utilizada para Madrid no incluye las conferencias manuales.

(2) Datos a 31 de diciembre.

(3) Media 1986-87.

PARTICIPACION DE LA COMUNIDAD DE MADRID EN EL TOTAL NACIONAL (%) (Concl.)

VARIABLES	Media 1985-86-87	1988	1989	1990	1991
EPA					
ACTIVOS: TOTAL	12,6	12,2	12,1	12,4	12,3
Tasa de actividad (*)	0,4	-1,0	-1,3	-0,3	-0,5
OCUPADOS TOTALES	12,9	12,7	12,8	12,9	12,9
PARADOS	11,7	10,4	9,3	9,5	9,1
Tasa de paro (*)	-1,6	-3,0	-4,1	-3,8	-4,1
AGRICULTURA					
Activos	1,1	1,1	0,9	1,1	1,1
Ocupados	1,1	1,2	1,0	1,2	1,2
Parados	1,0	0,6	0,5	0,5	0,4
INDUSTRIA					
Activos	11,9	12,2	12,0	11,6	11,1
Ocupados	12,2	12,5	12,3	11,7	11,3
Parados	10,2	9,2	9,0	10,1	9,9
CONSTRUCCION					
Activos	11,2	9,9	10,0	10,6	10,3
Ocupados	11,3	10,6	10,5	11,2	11,3
Parados	10,9	6,5	7,0	7,0	5,6
SERVICIOS					
Activos	16,9	15,9	15,7	15,8	15,7
Ocupados	17,2	16,2	16,2	16,2	16,2
Parados	14,2	12,3	10,8	11,8	11,1
NO CLASIFICABLES	13,3	12,0	10,6	10,2	10,2
MLR: PARO REGISTRADO	10,2	9,3	8,7	8,5	9,0
NEC: INCREMENTO SALARIAL PACTADO (*) (1)	-0,1	0,3	-0,5	0,2	0
IPC: INDICE GENERAL (*)	-1,3	-0,9	-0,2	-0,7	-1,2

(*) Diferencia en puntos (Madrid-España)

(1) Datos a final de año.

CUADRO RESUMEN DE PRODUCCION, DEMANDA Y ACTIVIDAD (*)

VARIABLES	ULTIMO DATO			VARIACION S/IGUAL PERIODO AÑO ANTERIOR (%)								
	Fecha	Unidad	Valor	1991		1992						
				Media	Trim. IV	Media	Trim. I	Trim. II	Trim. III	Trim. IV	Meses transc.	
CONSUMO ENERGIA ELECTRICA												
Usos industriales	Madrid	Sep.	Mil. Mwh	610,5	6,1	6,6	-	6,3	3,3	0,2	-	3,3
	España	»	Ind.	119,6	3,5	4,9	-	0,6	-0,2	-1,4	-	-0,3
MATRICULACIONES												
Turismos	Madrid	Nov.	Miles	11,7	-6,5	2,1	-	32,9	17,7	3,5	-8,1 (1)	13,6
	España	»	Miles	69,8	-9,3	5,3	-	26,9	10,4	1,8	-5,9 (1)	9,4
CEMENTO												
Ventas	Madrid	Tr. III	Mil.Tm.	711,1	7,4	3,5	-	-0,3	-17,8	-13,0	-	-10,9
Consumo aparente	España	Sep.	»	2.229,7	0,7	3,1	-	1,4	-14,5	-8,9	-	-7,9
LICITACION OFICIAL												
Total	Madrid	Tr. IV	10º pts.	28,8	-21,3	-75,0	-42,2	-54,8	-75,0	-32,4	243,	-42,2
	España	Tr. IV	»	405,9	-27,8	-47,3	-19,1	-53,5	-41,5	1,0	18,7	-19,1
VIVIENDAS LIBRES												
Iniciadas	Madrid	Ago.	Miles	0,2	4,4	19,5	-	-33,1	-4,2	-61,3 (2)	-	-34,1
	España	»	»	12,5	-9,7	-13,0	-	1,9	-5,1	-14,7 (2)	-	-5,5
Terminadas	Madrid	Ago.	Miles	0,4	-28,7	-49,2	-	-50,4	-63,1	-49,2 (2)	-	-56,5
	España	»	»	9,0	8,5	-1,7	-	-19,6	-22,2	-17,9 (2)	-	-20,2
PERNOCTACIONES												
Total	Madrid	Dic.	Miles	527,4	-7,9	-2,0	-11,6	-8,7	-10,7	-12,1	-14,6	-11,6
	España	Dic.	»	5.976,6	10,4	9,4	-0,7	8,8	1,3	-4,3	-3,0	-0,7
COMERCIO EXTERIOR												
Exportación	Madrid	Dic.	10º pts.	65,7	10,1	12,4	29,3	14,6	22,5	34,0	43,7	29,3
	España	»	»	631,5	10,3	9,0	6,1	7,3	3,6	6,8	6,8	6,1
Importación	Madrid	»	»	205,4	7,6	7,9	3,0	10,9	2,5	-1,3	0,3	3,0
	España	»	»	883,0	8,5	9,5	5,5	12,3	5,1	5,7	-0,1	5,5
IND. VENTAS GRANDES ALMACENES E HIPERMERCADOS												
General	Madrid	Ene.	Ind.	132,7	10,1	7,7	3,3	11,6	5,6	3,7	-5,3	-7,0
ESPAÑA												
INDICE PRODUCCION INDUSTRIAL												
General		Sep.	Ind.	163,1	-0,9	1,1	-	3,2	-2,7	-1,4	-	-0,3
• Bienes consumo		»	»	189,6	1,8	4,8	-	4,5	-1,6	-2,1	-	0,3
• Bienes equipo		»	»	127,2	-8,8	-4,8	-	4,7	-9,0	-1,2	-	-2,2
• Bienes intermedios		»	»	154,3	-1,1	-0,5	-	1,8	-2,0	-0,9	-	-0,4

(*) Las cifras correspondientes a Madrid en que se basa este Cuadro, están recogidas en el apartado I de Series Estadísticas de este Boletín de Coyuntura. Las cifras correspondientes al Total Nacional han sido obtenidas de las publicaciones del INE (IPI y Pernoctaciones), del Banco de España (Consumo de energía eléctrica industrial. Consumo aparente de cemento), de SEOPAN (Licitación oficial), de la D.G. de Tráfico (Matriculaciones), del MOPT (Viviendas Iniciadas y Terminadas) y de la D.G. de Aduanas e Impuestos Especiales (Comercio Exterior).

(1) Octubre y Noviembre.

(2) Julio y Agosto.

CUADRO RESUMEN DE PRECIOS Y SALARIOS (*)

VARIABLES	ULTIMO DATO			VARIACION S/IGUAL PERIODO AÑO ANTERIOR (%)								
	Fecha	Unidad	Valor	1991		1992					Meses transc.	
				Media	Trim. IV	Media	Trim. I	Trim. II	Trim. III	Trim. IV		
IND. PRECIOS DE CONSUMO												
General	Madrid	Dic.	186,8	5,8	5,7	5,3	6,0	6,0	6,5	6,0	5,5	6,0
	España	»	187,5	5,3	5,9	5,6	5,9	6,5	6,4	5,6	5,2	5,9
• Aliment. Beb. y Tab.	Madrid	»	185,5	2,3	3,2	3,1	3,7	5,2	5,4	3,2	1,2	3,7
	España	»	183,4	1,3	3,5	3,7	3,7	6,3	5,3	2,4	0,8	3,7
• No alimentación	Madrid	»	187,4	7,3	6,9	6,4	7,0	6,4	7,0	7,2	7,5	7,0
	España	»	189,5	7,4	7,2	6,6	7,1	6,7	6,9	7,2	7,5	7,1
• Vivienda	Madrid	»	179,4	4,7	5,8	4,6	3,9	3,2	3,4	4,4	4,8	3,9
	España	»	180,6	5,8	7,2	6,8	6,4	6,1	6,5	6,7	6,4	6,4
NEGOCIACION COLECTIVA(1)												
Δ Salarial pact. acum.	Madrid	Nov.	7,6	-0,3	-0,4	-0,4	-	0,5	-0,5	-0,3	-0,3(3)	-0,3
	España	»	7,2	-0,7	-0,2	-0,2	-	-0,5	-0,7	-0,7	-0,7(3)	-0,7
ENCUESTA DE SALARIOS												
Ganancia/trabajador (Miles pts.)	Madrid	Tr. III	185,6	8,9	8,3	10,1	-	11,1	9,7	8,9	-	9,8
	España	»	153,2	7,9	8,5	8,5	-	8,5	8,5	7,9	-	8,3
Ganancia/hora (pts.)	Madrid	»	1.269,0	8,8	9,2	11,0	-	11,3	9,7	8,8	-	9,9
	España	»	1.047,0	8,2	9,2	9,5	-	9,1	8,6	8,2	-	8,6
ESPAÑA												
IND. PRECIOS INDUSTRIALES												
General		Sep.	479,0	1,2	1,5	0,8	-	0,9	1,6	1,4	-	1,3
• B. consumo		»	516,8	2,6	3,4	3,9	-	3,7	3,3	2,7	-	3,2
• B. equipo		»	546,9	1,6	3,6	3,7	-	2,8	2,3	1,8	-	2,3
• B. intermedios		»	431,2	-0,1	-0,6	-2,5	-	-1,9	0,0	0,1	-	-0,6
IND. PRECIOS PERCIB. AGRICULTORES												
General(2)		Ago.	106,5	-9,6	-1,0	4,1	-	4,3	-1,5	-10,8(4)	-	-1,7
IND. PRECIOS PAGADOS AGRICULTORES												
Bienes y servicios corrientes(2)		Ago.	113,6	1,3	1,9	0,6	-	0,0	0,6	1,5(4)	-	0,6
IND. SALARIOS AGRARIOS												
General		Ago.	182,5	10,7	9,2	8,7	-	10,0	10,6	10,9(4)	-	10,5

(*) Las cifras correspondientes a Madrid en que se basa este cuadro están recogidas en el apartado III de Series Estadísticas de este Boletín de Coyuntura. Las cifras correspondientes al Total Nacional han sido obtenidas de las publicaciones del INE (I.P.C., Índice de Precios Industriales y Encuesta de Salarios), del MAPA (Índice de Precios Percibidos y Pagados por los Agricultores e Índice de Salarios Agrarios) y del MTSS (NEC: Incremento Salarial Pactado).

(1) La variación está calculada en diferencia, y al final del período.

(2) Los crecimientos calculados al fin del período, excepto para las medias anuales.

(3) Octubre y Noviembre.

(4) Julio y Agosto.

CUADRO RESUMEN DE INDICADORES MONETARIOS Y FINANCIEROS (*)

VARIABLES	ULTIMO DATO				VARIACION S/IGUAL PERIODO AÑO ANTERIOR (%)								
	Fecha	Unidad	Valor	% Increm. Anual	1991		1992						
					Media	Trim. IV	Media	Trim. I	Trim. II	Trim. III	Trim. IV	Meses transc.	
DEPOSITOS SECTOR PRIVADO													
Total	Madrid	Tr. III	10 ⁹ pts.	8.920,4	12,7	16,2	18,6	-	18,2	15,8	12,7	-	15,5
	España	»	»	41.998,7	8,1	12,2	10,6	-	9,8	6,3	8,1	-	8,0
• Banca Privada	Madrid	»	»	6.510,9	12,1	19,3	22,9	-	21,7	20,2	12,1	-	20,5
• Cajas Ahorro	Madrid	»	»	2.409,5	16,8	1,5	8,0	-	46,9	5,4	16,8	-	20,5
CREDITOS CONCEDIDOS AL SECTOR PRIVADO													
Total	Madrid	Tr. III	10 ⁹ pts.	9.450,7	12,9	16,7	22,5	-	19,0	17,7	12,9	-	16,5
	España	»	»	35.555,8	17,7	15,3	21,6	-	17,3	17,3	17,7	-	17,7
• Banca Privada	Madrid	»	»	7.277,7	14,0	16,8	25,6	-	21,4	20,4	14,0	-	18,5
• Cajas de Ahorro	Madrid	»	»	2.172,9	11,1	16,0	11,9	-	11,1	9,1	11,1	-	10,4
CONTRATACION BOLSA													
Efectivo	Madrid	Dic.	10 ⁹ pts.	516,8	27,1	1,6	14,8	7,0	2,6	-8,6	1,6	34,7	7,0
	España	Oct.	»	534,0	48,1	15,5	20,1	-	2,3	-1,0	-11,0	-	1,1
SUSPENSIONES DE PAGOS													
Número de empresas	Madrid	Nov.	Unidad	6	-45,5	62,1	145,5	-	1.150,0	64,3	525,0	-30,0(7)	117,5
	España	»	»	80	50,9	37,3	37,2	-	118,5	34,2	130,2	30,1(7)	68,4
ESPAÑA													
ACTIV. LIQUID. M. PUBLICO (ALP)		Dic.	10 ¹² pts.	58,1	5,5	12,6	11,5	6,3	8,1	6,6	5,6	5,2	6,3
CREDITO A EMPRESAS Y FAMILIAS (1)		Sep.	10 ¹² pts.			12,9	11,5		9,4	7,9	6,9		
COTIZACION PESETA													
Cambio oficial medio \$ USA		Ene.	Pts.	114,6	14,6	1,9	8,6	-1,5	6,8	-5,8	-12,8	7,4	14,6
TIPOS DE INTERES (2)													
Mercado interbancario (3)		Ene.	%	14,4	1,6	-2,3	-2,3	2,5	-1,7	-0,3	0,4	2,5	1,6
Adquisición temporal CBE (4)		»	»	13,6	0,9	-2,2	-2,2	1,3	-1,6	-0,4	0,4	1,3	0,9
Cesión temporal de activos (5)		»	»	12,2	0,0	-1,8	-1,8	0,0	-1,8	0,5	0,0	0,0	0,0
Emisión Letras del Tesoro (6)		Dic.	»	13,7	1,7	-2,5	-2,5	1,7	-1,5	0,3	1,2	1,7	1,7
Preferencial Banca Privada		Ene.	»	14,0	0,4	-1,2	-1,2	0,4	-1,2	-0,5	-0,1	0,4	0,4

(1) Crédito interno a empresas y familias otorgado por el sistema crediticio y los mercados monetarios.

(2) Las variaciones están calculadas en diferencia.

(3) Tipo medio aplicado en las operaciones día a día.

(4) Tipo medio de las subastas a diez días en intervenciones con certificados.

(5) Tipo de intervención con deuda pública a plazo de tres meses.

(6) Tipo medio efectivo en las emisiones por subasta a plazo de un año.

(7) Octubre y Noviembre.

(*) Las cifras correspondientes a Madrid en que se basa este cuadro están recogidas en el apartado IV de Series Estadísticas de este Boletín de Coyuntura. Las cifras correspondientes al Total Nacional han sido obtenidas de las publicaciones del INE (Suspensión de pagos y Protesto de letras de cambio) y del Banco de España (el resto).

CUADRO RESUMEN DEL MERCADO DE TRABAJO (*)
(Miles de personas)

VARIABLES	ULTIMO DATO					VARIACION S/IGUAL PERIODO AÑO ANTERIOR (%)							
	Fecha	Valor	Variación absoluta		1991		1992						
			Sobre periodo anterior	S/igual periodo año ant.	Media	Trim. IV	Media	Trim. I	Trim. II	Trim. III	Trim. IV	Meses transc.	
ACTIVOS													
Total	Madrid	Tr. IV	1.941,2	35,0	82,6	0,3	0,1	2,1	0,9	2,3	0,9	4,4	2,1
	España	»	15.193,1	-8,2	68,0	0,4	0,5	0,5	0,5	0,9	0,3	0,4	0,5
OCUPADOS													
Total	Madrid	Tr. IV	1.641,1	-18,9	22,4	0,7	-1,2	0,9	0,6	1,4	0,3	1,4	0,9
	España	»	12.145,9	-266,5	-413,0	0,2	-0,5	-1,9	-1,0	-1,3	-2,1	-3,3	-1,9
• No agrarios	Madrid	»	1.631,6	-19,3	27,9	0,8	-1,1	1,4	1,3	1,7	0,8	1,7	1,4
	España	»	10.915,6	-276,6	-368,7	1,5	0,7	-1,3	-0,1	-0,4	-1,5	-3,3	-1,3
PARADOS (EPA)													
Total	Madrid	Tr. IV	300,2	54,0	60,3	-2,6	10,1	10,8	2,6	9,3	5,3	25,1	10,8
	España	»	3.047,1	258,2	480,9	0,9	5,9	13,2	8,7	12,5	12,5	18,7	13,2
• No agrarios	Madrid	»	193,3	35,5	54,9	3,7	21,1	24,2	9,3	24,3	20,9	39,7	24,2
	España	»	1.802,6	223,2	421,4	11,1	14,8	22,5	14,8	19,4	24,4	30,5	22,5
PARO REGISTRADO													
Total	Madrid	Ene.	232,1	9,3	12,0	2,8	9,3	1,5	6,0	1,5	-1,4	-1,9	5,5
	España	»	2.422,5	62,2	86,4	-2,3	-1,0	-1,5	-0,9	-2,3	-2,5	-0,3	3,7
• No agrarios	Madrid	»	201,1	9,4	15,9	4,9	11,9	4,4	8,9	4,8	1,3	2,5	8,6
	España	»	1.960,3	63,8	154,0	1,2	3,1	3,2	3,5	2,8	2,3	4,0	8,5
• Primer empleo	Madrid	»	30,4	-0,1	-3,9	-6,3	-2,0	-11,8	-7,0	-13,8	-14,3	-12,4	-11,4
	España	»	406,9	-2,6	-47,5	-11,9	-13,5	-13,1	-13,5	-14,5	-13,7	-10,4	-10,5
TASA DE ACTIVIDAD													
Total (1)	Madrid	Tr. IV	49,8	0,7	1,5	-0,3	-0,5	0,8	-0,1	0,5	-0,1	3,1	0,8
	España	»	48,9	-0,1	-0,1	-0,1	0,3	-0,4	-0,3	-0,1	-0,3	-0,2	-0,4
TASA DE PARO													
Total (1)	Madrid	Tr. IV	15,5	2,6	2,6	-0,4	1,2	8,2	0,2	0,8	0,5	20,2	8,2
	España	»	20,1	1,7	3,2	0,1	0,8	12,9	1,4	1,8	2,0	18,9	12,9
COLOCACIONES													
Total	Madrid	Ene.	35,7	3,2	-7,3	-1,6	-0,7	-6,1	0,1	-11,5	0,2	-12,2	-17,0
	España	»	367,2	50,7	-58,6	-6,4	-10,3	-1,0	-0,3	-6,1	-0,5	3,0	-13,8
DEMANDAS													
Total	Madrid	Dic.	50,6	-10,2	9,8	-4,1	-23,6	-12,5	-19,5	-19,1	-11,1	2,1	-12,5
	España	»	553,1	-89,0	25,4	7,6	-9,3	-8,8	-6,8	-14,1	-8,9	-5,4	-8,8
OFERTAS													
Total	Madrid	Dic.	32,7	-7,1	-1,0	-2,4	-3,2	-8,6	-2,0	-14,8	-3,6	-13,2	-8,6
	España	»	318,2	-88,6	0,8	-2,0	-4,5	-8,4	-0,8	-18,7	-5,9	-6,9	-8,4

(*) Las cifras correspondientes a Madrid en que se basa este cuadro están recogidas en el apartado V de Series Estadísticas de este Boletín de Coyuntura. Las cifras correspondientes al Total Nacional han sido obtenidas del INE (E.P.A.) e INEM (Paro registrado, Colocaciones, Demandas y Ofertas).

(1) La variación está calculada en diferencia.

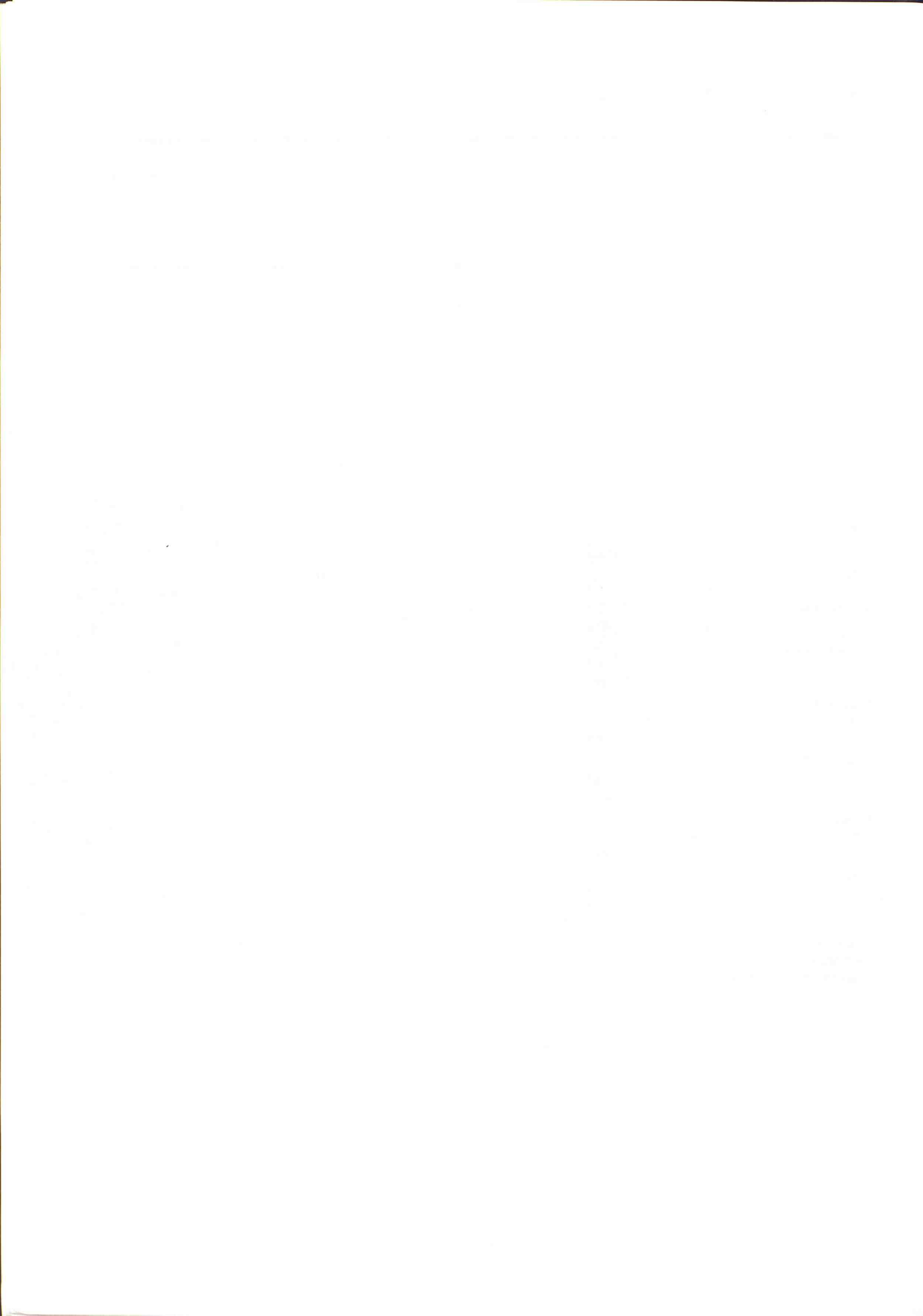

COYUNTURA
ECONOMICA





Coyuntura económica en el cuarto trimestre de 1.992

La economía madrileña sufrió un claro descenso de actividad en el cuarto trimestre de 1992, lo que intensificó el ritmo de desaceleración de la actividad económica regional que se enmarca dentro de una evolución semejante de la economía española en su conjunto.

La actividad económica madrileña evolucionó durante 1992 presentando dos etapas diferenciadas, que corresponden aproximadamente a los dos semestres del año: en el primero se mantuvo la inercia del año anterior, caracterizada por una continua pero moderada ralentización del crecimiento económico, en tanto que en el segundo semestre se aceleró el debilitamiento de la actividad económica, a ritmo más fuerte según se acercaba el final del año.

El empeoramiento de las expectativas económicas que tuvo lugar a partir del verano, y que se intensificó en el cuarto trimestre, repercutió negativamente en el comportamiento de consumidores e inversores, que acomodaron sus pautas de conducta a la percepción de un mayor grado de incertidumbre en el futuro económico español y europeo.

Los indicadores económicos madrileños apuntan a que, en el conjunto de 1992, la actividad productiva desarrollada por la industria y la construcción resultó inferior a la de 1991, registrándose un recorte moderado en la industria y un descenso más acusado en la construcción; la actividad del sector terciario aumentó moderadamente, a pesar de que no se materializó la esperada recuperación del turismo. La demanda de consumo privado creció a tasas paulatinamente menores hasta septiembre, pero en los tres últimos meses se debilitó a mayor ritmo, provocando que el nivel medio de 1992 resultara inferior al del año anterior. La inversión no dio muestras de reactivación, manteniéndose en una situación de atonía que se prolonga desde 1990.

El comercio exterior madrileño, sin embargo, mostró una evolución positiva en 1992, gracias al moderado crecimiento de las importaciones y al fuerte ritmo de crecimiento de las exportaciones, que fue aumentando con el transcurso de los meses.

En el conjunto del año, el mercado de trabajo regional también evolucionó favorablemente en relación con el nacional, al conservar y aún aumen-

tar el empleo total; no obstante, se produjo un importante aumento del paro, inducido por el inusitado crecimiento que alcanzó la población activa, cuya evolución no ha sido la que cabía esperar en una época de debilitamiento económico. Sin embargo, los resultados de la EPA del cuarto trimestre resultaron claramente desfavorables para el empleo.

Los precios de consumo crecieron a un ritmo poco mayor que en 1991, superando levemente al del conjunto de España. Los precios de los alimentos actuaron en sentido moderador y los precios de los servicios han influido de forma decididamente inflacionista, aunque el ritmo de crecimiento de estos últimos se moderó claramente en los dos últimos meses del año. Las perspectivas para 1993 apuntan a una contención del ritmo de crecimiento de los precios de consumo.

Los salarios pactados en convenio crecieron a mayor ritmo que los precios, produciéndose una nueva ganancia en el poder adquisitivo real de los asalariados.

En líneas generales, la evolución de la economía madrileña en 1992 es semejante a la seguida por la economía española en conjunto, cuyo crecimiento se ralentizó a lo largo del año entrando en una fase más acusadamente descendente en el segundo semestre. La última información disponible sobre la Contabilidad Nacional Trimestral se refiere al cuarto trimestre, en el que la tasa de crecimiento interanual del PIB presentó un valor negativo (-0,2 por ciento), que expresa claramente la débil situación que atraviesa la economía española. La formación bruta de capital fijo descendió un 6 por ciento frente al cuarto trimestre de 1991, reflejando el importante retroceso sufrido por la inversión, que se fue reduciendo de forma acelerada a lo largo del año.

Estos datos indican que el crecimiento de la economía española en 1992 fue similar o levemente inferior al de la Comunidad Económica Europea, a diferencia de lo ocurrido en 1991, cuando el ritmo de crecimiento español era prácticamente el doble del europeo, lo que pone de manifiesto la fuerte desaceleración que sufrió la economía española en 1992, que alejó notablemente el crecimiento alcanzado del que estaba previsto en el Plan de Convergencia.

La etapa turbulenta que se inició en los mercados monetarios europeos a raíz del referéndum danés sobre Maastricht, que no se ha cerrado en el momento de escribir estas líneas, afectó negativamente a la credibilidad del proceso de convergencia, poniendo en crisis al Sistema Monetario Europeo, paso previo a la Unión Económica y Monetaria. Dado que las expectativas de crecimiento de la economía española están estrechamente unidas a su integración en Europa, no es extraño que

la crisis del SME haya afectado con fuerza a la cotización de la peseta, que registró presiones muy elevadas ante cualquier hecho que implicase un debilitamiento del SME.

En el contexto europeo, la situación ha empeorado con la entrada en Alemania en situación recesiva; las dudas de aquel país sobre la conveniencia de bajar sus tipos de interés para reactivar la economía y la falta de acuerdos sobre la posible reforma del SME actuaron negativamente sobre las expectativas, que se resintieron por la pérdida de un marco de referencia futuro sobre el que basar las decisiones económicas.

No hay que olvidar que las expectativas europeas, antes de la crisis del SME, ya estaban condicionadas por otros elementos de incertidumbre, que permanecen vigentes, como son la falta de acuerdo en el seno de GATT y el deterioro de la situación en el este de Europa, a los que vinieron a sumarse los problemas internos.

Las últimas previsiones económicas para 1993 retrasan nuevamente la fecha de la esperada reactivación, que se producirá cuando concurran circunstancias que fomentan la realización de inversiones productivas; en cualquier caso, no cabe esperar que se pueda producir una recuperación de la economía regional al margen del entorno nacional y europeo, dado el alto grado de interconexión que mantienen actualmente los tres espacios económicos.

ACTIVIDAD PRODUCTIVA Y DEMANDA

El comportamiento de los distintos sectores productivos en 1992 tuvo como factor común el debilitamiento de la actividad, que sin embargo no afectó por igual a todos ellos.

La agricultura madrileña sufrió un fuerte descenso del empleo en 1992, pasando la ocupación de 15.100 personas a finales de 1991 a 9.500 un año después, enmarcándose esta evolución en el proceso de destrucción de empleo agrícola que se desarrolló de forma generalizada en la economía española.

La población activa agraria descendió paralelamente a la ocupación, por lo que el paro en el sector aumentó muy moderadamente (500 personas) durante 1992.

Las estimaciones de producciones agrícolas realizadas en octubre reflejan descensos significativos en las cosechas de cebada (-46,3 por ciento) y trigo (-29,5 por ciento), y más moderadas en espárragos, patata y melón, todo ello en relación al año anterior; se esperan aumentos moderados en la producción de vino y mosto y de aceite de oliva.

La actividad de la industria, estimada por el Índice de Actividad Industrial, (excluida la rama de Energía y Agua) se fue ralentizando progresivamente a lo largo del año, de forma más acusada en el segundo semestre; hasta el mes de abril, todos los meses registraron mayor nivel de actividad que las correspondientes del año anterior, lo que provocó un crecimiento acumulado en los cuatro primeros meses del año del 2,4 por ciento sobre igual periodo del año anterior. Pero a partir de mayo, todos los meses, salvo agosto, alcanzaron niveles de actividad inferiores a los que habían mantenido en 1991, lo que se reflejó en un continuo descenso de la tasa de crecimiento acumulado, que alcanzó valores negativos en los dos últimos meses del año. Al final del mismo, la actividad industrial acumulada en 1992 había descendido un 0,7 por ciento sobre la del año anterior.

La única rama de la industria que alcanzó mayor nivel de actividad en 1992 que en 1991 fue la de Otras Industrias Manufactureras, cuyo crecimiento del 3 por ciento anual resultó insuficiente para compensar los descensos registrados en las ramas de Transformación de Metales (-3,2 por cien) e Industria Básica (-2,3 por cien).

En 1992, el empleo industrial aumentó un 5,9 por ciento en el primer semestre sobre el mismo periodo del año anterior, y descendió en el segundo, sobre todo en el último trimestre. La ocupación media aumentó un 3,8 por ciento sobre la de 1991, aunque la desaparición de 19.700 puestos de trabajo en el cuarto trimestre provocó que la ocupación industrial al final de 1992 reflejara la pérdida de 1.600 puestos de trabajo en relación a finales de 1991.

La importante destrucción de empleo que se registró en el cuarto trimestre de 1992 coincidió con una aceleración del ritmo de caída del Índice de Actividad Industrial, y con un nuevo empeoramiento de las opiniones empresariales recogidas en octubre sobre la situación de la industria madrileña, que continuaron en la línea de creciente pesimismo que marcó su evolución a lo largo del año; todos los indicadores señalaron un claro deterioro de la actividad industrial en el último trimestre del año, según se detalla a continuación.

El Índice de Actividad Industrial referido al total de la industria, excluyendo la rama Energía y Agua,

registró en el cuarto trimestre un descenso del 3,4 por ciento sobre igual periodo del año anterior, lo que contribuyó a acelerar el ritmo descendente de la actividad industrial.

Comparando los índices medios del cuarto trimestre de 1992 y de 1991, se observa que la actividad de las distintas ramas industriales solo alcanzó el nivel del año anterior en el caso de Otras Industrias Manufactureras, descendiendo un 6,1 por ciento en la Industria Básica, y un 5 por ciento en la de Transformación de Metales.

Las opiniones de los empresarios del sector, recogidas en las encuestas elaboradas por la Cámara de Comercio e Industria de Madrid, indican que las expectativas empresariales se han deteriorado progresivamente a lo largo del año; los últimos datos disponibles se obtuvieron en septiembre y octubre, y muestran un fuerte empeoramiento de la opinión de los empresarios sobre los niveles de producción y demanda respecto a las respuestas recogidas doce meses atrás.

En dicha encuesta, el número de empresarios que consideraba su volumen de ventas normal para esta época del año resultó claramente inferior al del año anterior. También la pregunta sobre si el nivel de su cartera de pedidos era el que consideraban normal recibía menos respuestas afirmativas; los saldos obtenidos por diferencia entre las contestaciones "superior" e "inferior" presentaron descensos de 23 y 15 puntos, respectivamente. El saldo de respuestas sobre si consideraban normal su volumen de producción descendió 21 puntos en el último año, y la ampliación de la capacidad productiva aparece muy alejada de las intenciones de los empresarios, al haber descendido 21 puntos el saldo de respuestas correspondiente.

La actividad de la construcción en la Comunidad de Madrid sufrió un claro descenso a partir de los últimos meses de 1991, manteniéndose en 1992 en niveles inferiores a los del año anterior; el mayor recorte se produjo en el primer semestre.

Utilizando la iniciación de construcción de viviendas como indicador indirecto de la actividad general del sector, dado su carácter cuantitativo y su relación directa con la actividad real que se desarrolla en un periodo determinado, se observa que los últimos datos disponibles sobre construcción de viviendas reflejaron el descenso de actividad que se produjo en los primeros ocho meses de 1992, en los que se iniciaron 8.890 viviendas, un 36,6 por ciento menos que en igual periodo de 1991.

El ritmo descendente de esta variable se aceleró de enero a abril, registrándose en aquel período un recorte del 44,9 por ciento sobre igual período de 1991, y a partir de mayo se inició una desaceleración en el ritmo de caída que se mantuvo hasta agosto. Esto se debió a la iniciación de viviendas protegidas, que entre enero y abril había descendido un 82,7 por ciento sobre igual período de 1991; a partir de entonces se frenó su ritmo de caída hasta terminar el período enero-agosto con un recorte total del 42,9 por ciento frente a igual período del año anterior.

Las ventas de cemento descendieron un 10,9 por ciento entre enero y agosto de 1992 frente a las de igual período de 1991. El perfil de esta variable muestra que el mayor recorte se produjo en el segundo trimestre, presentando resultados menos desfavorables en el tercero.

Los datos de la EPA sobre empleo en el sector reflejan que la ocupación fue inferior en los dos primeros trimestres de 1992 que en los correspondientes de 1991; fue muy semejante en el tercero y netamente superior en el cuarto, en el que se crearon 8.000 puestos de trabajo, lo que supone que el nivel de empleo en este período superó al del cuarto trimestre de 1991 en 6.200 puestos de trabajo.

Toda esta información apunta a que el descenso más fuerte de la actividad se produjo durante el primer semestre, y en el segundo se observaron indicios de un cambio de tendencia hacia ritmos de mayor actividad, que deberán ser confirmados con la aparición de datos sobre la iniciación de viviendas en el último trimestre para mayor certeza.

En 1992 la licitación oficial descendió de forma pronunciada sobre el mismo período del año anterior (-42,2 por ciento), aunque en el segundo semestre el recorte del volumen de obra licitado sobre igual período del año anterior fue más moderado que en el primero, en el que alcanzó el -65,4 por ciento. Los planes del Ministerio de Obras Públicas, en lo que afectan a la Comunidad de Madrid, pueden suponer un alivio.

La encuesta realizada en septiembre y octubre entre los empresarios del sector recoge opiniones más negativas que la de igual período del año anterior sobre el volumen de obra ejecutada: en ésta, solo el 13,1 por ciento de las respuestas califica de elevado este volumen, frente al 33,7 por ciento del año anterior, y sin embargo un 43,5 por ciento lo califica como débil, frente al 13,5 por ciento que lo hacía así en 1991.

También el nivel de contratación es inferior al del año anterior, en opinión de los empresarios; sin embargo, las respuestas a la pregunta acerca de las perspectivas de la demanda en los próximos seis meses son moderadamente más positivas que en 1991, especialmente en el apartado de obras públicas, en el que el saldo de respuestas obtenido por diferencia entre las contestaciones "aumentará" y "disminuirá" mejora en 31,8 puntos.

Los proyectos de obra visados por el Colegio de Arquitectos entre enero y agosto descendieron un 1,1 por ciento sobre los de igual período de 1991; los correspondientes a viviendas libres descendieron un 27,1 por ciento y los de viviendas protegidas aumentaron un 191 por ciento.

A lo largo de 1992, el sector servicios ha puesto de manifiesto, como es tradicional, su elevada capacidad para acomodarse mejor que los otros sectores a las situaciones de debilidad económica, actuando de amortiguador, sobre todo en el aspecto de proporcionar refugios a los asalariados expulsados de otros sectores. En diciembre de 1992 el empleo en el sector terciario superó en 23.300 puestos de trabajo al de diciembre de 1991.

Considerando el elevado peso de los servicios en la economía regional (alrededor del 71 por ciento del PIB), se puede afirmar que esta adaptabilidad se está manifestando de forma importante en el momento actual, y es una de las causas que explican la mayor resistencia a la desaparición de empleo que presenta la economía madrileña en relación a la nacional.

La creación de empleo en el terciario durante 1992 se repartió entre diversos grupos de actividad de los que integran este heterogéneo sector: 11.300 puestos de trabajo en Educación e Investigación, 8.400 en servicios personales y domésticos, 6.900 en saneamiento y similares y 4.100 en servicios recreativos y culturales.

La situación del pequeño y mediano comercio, tal como se refleja en la encuesta de opiniones empresariales de la Cámara de Comercio realizada en agosto y septiembre de este año, ha empeorado en relación al año anterior, descendiendo en 11 puntos el saldo de respuestas sobre volumen de negocio realizado en relación con el que consideran normal.

En relación al bimestre anterior, tan solo un 6,1 por ciento de respuestas afirman haber incrementado sus ventas, lo que se explica en parte por factores estacionales y en mayor medida por la debilidad del consumo privado.

La intención de realizar inversiones se ha debilitado entre los comerciantes madrileños, descendiendo el saldo de respuestas afirmativas en relación a la encuesta realizada doce meses antes en 5,6 puntos, aunque se produjo una pequeña recuperación frente a la encuesta anterior.

La información de la EPA referida a la rama de Comercio, Hostelería y Reparaciones indica que en 1992 se redujo el empleo en la misma en el 1,6 por ciento, equivalente a 5.200 puestos de trabajo.

Por lo que se refiere al turismo, el año 1992 no trajo la esperada recuperación del sector, ya que el aumento de la demanda turística por parte de los extranjeros resultó insuficiente para paliar el descenso de la procedente del resto de España.

El número total de pernoctaciones en establecimientos hoteleros en 1992 descendió un 11,6 por ciento sobre las de 1991, que a su vez había registrado un descenso del 7,9 por ciento en relación al año anterior; el número total de viajeros alojados aumentó un 2,8 por ciento anual en 1992, lo que indica que se redujo el período medio de estancia en estos establecimientos.

Las pernoctaciones de extranjeros aumentaron un 9,5 por ciento sobre las de 1991, año en que se habían reducido por efecto de la Guerra del Golfo; sin embargo, las de españoles, que representaron el 60 por ciento del total, descendieron un 22,4 por ciento en relación a las de 1991, lo que originó el descenso registrado en su volumen total.

El motivo de este descenso aparece ligado al recorte del número de viajes y del tiempo de estancia de los viajeros españoles, de los que aproximadamente las tres cuartas partes acuden a Madrid por motivos profesionales, y en menor medida por el acortamiento del período de estancia de los viajeros extranjeros.

El único indicador de actividad disponible sobre la rama de Servicios Financieros, Seguros y Servicios Prestados a las Empresas es el volumen de empleo recogido por la EPA, que se situó en su nivel máximo en el primer trimestre de 1991; a partir de entonces inició un continuo descenso que se prolongó hasta el segundo trimestre de 1992, entrando en la senda de la recuperación a partir de este período. Por lo tanto, en el primer semestre de 1992 se produjo un descenso de ocupación y en el segundo un crecimiento de la misma, aunque de menor intensidad, por lo que el año se saldó con la pérdida de 3.500 puestos de trabajo, el 2 por ciento de los existentes a finales de 1991.

Las comunicaciones telefónicas automáticas registraron en 1992 un importante descenso (-22,8 por cien) sobre las del año anterior, reflejando el debilitamiento general de la actividad económica. El número de líneas telefónicas en servicio aumentó un 3,3 por ciento en el año, y las peticiones de nuevas líneas en 1992 descendieron un 12,5 por ciento frente a las del año anterior, siguiendo una tendencia descendente que aceleró su ritmo con el transcurso del año.

Las mercancías transportadas por RENFE (largo recorrido) con origen o destino en la Comunidad de Madrid también sufrieron un retroceso en 1992, aunque su ritmo descendente se ha ido atenuando a lo largo del año; el total de toneladas transportadas descendió en 1992 un 13,9 por ciento sobre 1991, año que a su vez había registrado una disminución del 24,5 por ciento sobre el anterior.

Las empresas madrileñas acusaron el debilitamiento generalizado de la actividad económica que tuvo lugar en 1992 y que se reflejó en el aumento de las quiebras y suspensiones de pagos.

En los diez primeros meses de 1992 se produjeron 35 quiebras en Madrid, lo que supone un aumento del 105,9 por ciento sobre las que se registraron en igual período del año anterior; en el mismo período se contabilizaron 81 suspensiones de pagos, frente a 47 registradas en los diez primeros meses de 1991.

El crecimiento de quiebras y suspensiones se aceleró considerablemente en la primera mitad de año, concentrándose el mayor número en los meses de marzo y abril, para pasar a ritmos más pausados de crecimiento en los meses siguientes, salvo julio, que registró un fuerte incremento del número de suspensiones de pagos.

Los pasivos comprometidos en quiebras aumentaron un 189,3 por ciento sobre los del mismo período del año anterior, ascendiendo a 9.487,4 millones de pesetas en el total semestral.

Los pasivos de las suspensiones de pagos han crecido con fuerza en este período, al final del cual ascendieron a 125.462,5 millones de pesetas, con un crecimiento del 203,9 por ciento sobre los pasivos contabilizados entre enero y octubre de 1991.

La evolución de la demanda en 1992 estuvo condicionada por la situación de incertidumbre que se arrastraba del año anterior, y que se intensificó en el segundo semestre del año.

En esta situación, y con excedentes empresariales decrecientes, la inversión permaneció sumida en la atonía, en tanto que el consumo privado fue creciendo cada vez con menor ritmo hasta llegar, a finales de 1992, al agotamiento de su etapa expansiva.

El comercio exterior, sin embargo, evolucionó de forma positiva para el economía regional, al mantenerse un fuerte ritmo de crecimiento de las exportaciones y una tendencia de crecimientos paulatinamente menores de las importaciones.

Entrando en detalle en la evolución de los distintos componentes de la demanda regional, y por lo que se refiere al consumo privado, cabe apuntar que sus dos principales indicadores evolucionaron de forma diferente en 1992.

Así, el Índice de Ventas en Grandes Almacenes e Hipermercados reflejó un descenso de ventas, en términos reales y para el conjunto del año, del 2,5 por ciento sobre el año anterior, lo que obedeció sobre todo a los malos resultados de noviembre y diciembre, ya que el nivel de ventas hasta octubre era muy similar al de 1991. La matriculación de automóviles, sin embargo, registró un crecimiento en los once primeros meses del 13,6 por ciento sobre igual periodo del año anterior, aunque también se observó una clara desaceleración de su ritmo de crecimiento a partir de agosto, mes en el que por vez primera en 1992, las matriculaciones resultaron inferiores a las de igual mes de 1991; posteriormente se repitió este hecho en octubre y noviembre, confirmando que el retraimiento de la demanda de consumo ya había empezado a reflejarse claramente en la matriculación de turismos.

El continuo debilitamiento del consumo privado que tuvo lugar en 1992 aparece más unido a la evolución de las expectativas de los consumidores que a los cambios que haya podido sufrir su poder de compra (sostenido por el crecimiento de la ocupación), que se mantuvo intacto durante el primer semestre y sufrió un moderado descenso en el segundo, por efecto de las medidas fiscales adoptadas en verano.

Por lo que se refiere a la inversión, las opiniones de los empresarios madrileños sobre ventas de bienes intermedios y de inversión (ventas realizadas en relación a lo que consideran normal), alcanzaron niveles cada vez más bajos en las encuestas realizadas a lo largo de 1992, alcanzando el mínimo en la más reciente; su intención de ampliar la capacidad productiva industrial también se fue debilitando progresivamente a partir de abril; el volumen de obra ejecutada en 1992 sufrió un importante descenso sobre el de 1991, según la opinión de los empresarios.

La matriculación de camiones entre enero y octubre descendió un 0,9 por ciento sobre la registrada en igual periodo de 1991; en el caso de los autobuses, la disminución del número de matriculaciones quedó cifrada en el 28,9 por ciento para el mismo periodo.

Todo ello indica que la inversión descendió en 1992, manteniéndose, si las circunstancias no cambian, perspectivas negativas para 1993; un dato positivo sobre su evolución, que se deduce de las opiniones empresariales, es que no se espera que continúe debilitándose la demanda de construcciones.

Como se indicaba anteriormente, el aspecto más positivo de la economía madrileña en 1992 residió en el comportamiento del comercio exterior, del que se dispone de información hasta el mes de noviembre.

En los once primeros meses del año, las exportaciones crecieron en 27,9 por ciento sobre las del mismo periodo de 1991, manteniéndose dentro de una tendencia de crecimiento acelerado durante todo el periodo; el importante aumento del ritmo exportador logrado por la economía madrileña actuó como soporte de la actividad productiva, reduciendo los efectos negativos del debilitamiento de la demanda interna.

Este debilitamiento se reflejó en el débil crecimiento de las importaciones, que en el periodo citado superaron en un 2 por ciento a las de igual periodo de 1991; la tendencia seguida por esta variable es de crecimientos paulatinamente menores a partir del primer trimestre, en el que registró un incremento anual del 10,9 por ciento, observándose un mayor descenso del ritmo de crecimiento en los dos últimos meses para los que se dispone de información (octubre y noviembre).

PRECIOS Y SALARIOS

El crecimiento medio de los precios de consumo en 1992 ascendió al 6 por ciento en la Comunidad de Madrid (5,9 por ciento en España), lo que supone un aumento de tres décimas sobre 1991; Teniendo en cuenta que en este último año se han sufrido los efectos inflacionistas de la elevación de la imposición indirecta y de la devaluación de la peseta, los resultados anuales indican que la repercusión real de estos hechos sobre los precios de consumo fue menor de lo esperado, como consecuencia de la debilidad de la demanda de consumo.

El crecimiento interanual en diciembre se situó en el 5,8 por ciento, superando en cuatro décimas al de España.

En ambos casos, el ritmo de crecimiento de los precios de consumo se moderó gracias a que los alimentos aumentaron de precio a ritmos modestos, registrando incrementos medios del 3,7 por cien en Madrid y del 3,6 por cien en España; por el contrario, el ritmo de aumento de precios de los servicios contribuyó a acelerar el crecimiento del índice general, tanto a escala regional como nacional.

En la Comunidad de Madrid, los servicios cuyos precios contribuyeron en mayor medida a acelerar la inflación fueron la Medicina, con un crecimiento anual medio del 13,4 por ciento, el grupo Otros Gastos (artículos de uso personal, turismo y hostelería, y otros bienes y servicios), que tuvo un crecimiento medio del 10 por cien sobre el año anterior, y Cultura, que incluye los gastos de enseñanza, cuyos precios sufrieron un incremento anual medio del 9,2 por cien.

Todo ello indica que son los precios que tradicionalmente tienen un comportamiento más errático los que contribuyeron a moderar la inflación, manteniéndose los altos ritmos de crecimiento en los precios de determinados servicios que no han sufrido mayor grado de competencia en sus mercados respectivos.

Los resultados del último trimestre pueden apuntar a que se ha iniciado un cambio en esta situación, ya que en noviembre y diciembre se registraron aumentos muy inferiores a los de años anteriores en los grupos de servicios más inflacionistas, lo que puede indicar que el debilitamiento de la demanda ya empezó entonces a influir en la formación de estos precios; si ésto se confirma con datos posteriores, las previsiones apuntarían a una apreciable mejora de la inflación en 1993.

Por otro lado, a partir de enero de 1993 entra en vigor el nuevo sistema de cálculo del Índice de Precios de Consumo, con base en el año 1992 (anteriormente el año base era 1983), que utiliza una estructura del consumo obtenida a partir de la encuesta de presupuestos familiares realizada entre 1990 y 1991. Las nuevas ponderaciones son mayores que las anteriores en los cuatro grupos de servicios, y se reducen en alimentación y, sobre todo, en vivienda, tras haberse eliminado la imputación del alquiler de la vivienda propia.

El incremento salarial medio pactado en los convenios colectivos que se celebraron en Madrid hasta el mes de noviembre ascendió al 7,6 por ciento, lo que supone un recorte de tres décimas

sobre el aumento del año anterior, aunque resulta más elevado que el incremento salarial medio del conjunto de España (7,2 por ciento).

En cuanto al poder adquisitivo de los asalariados, en 1992 aumentó en términos reales por tercer año consecutivo. Sin embargo, como se apuntaba en el Boletín anterior, la renta disponible de origen salarial sufrió una disminución a partir del aumento de las retenciones fiscales sobre las nóminas.

E.P.A. - COMUNIDAD DE MADRID. EL MERCADO DE TRABAJO REGIONAL EN 1992.

1.- EVOLUCION EN 1992				(Miles)
	4º trim. 91	4º trim. 92	Diferencia	Tasa Var. %
Activos	1.858,6	1.941,2	82,6	4,4
Ocupados	1.618,7	1.641,1	22,4	1,4
Asalariados	1.408,3	1.395,7	(12,6)	(0,9)
No asalariados	210,4	245,4	35,0	16,6
Parados	239,9	300,2	60,3	25,1
Primer empleo	62,6	72,3	9,7	15,5
Han trabajado	177,3	227,9	50,6	28,5
Tasa de actividad	48,3	49,8	1,5	3,1
Tasa de paro	12,9	15,5	2,6	20,2

2.- COMPARACION 1992/1991				(Miles)
	Media 91	Media 92	Diferencia	Tasa Var. %
Activos	1.862,4	1.901,9	39,5	2,1
Ocupados	1.636,0	1.651,0	15,0	0,9
Asalariados	1.422,2	1.413,7	(8,5)	(0,6)
No asalariados	213,8	237,3	23,5	11,0
Parados	226,4	250,9	24,5	10,8
Primer empleo	62,6	62,7	0,1	0,1
Han trabajado	163,8	188,2	24,4	14,9
Tasa de actividad	48,6	49,0	0,4	0,8
Tasa de paro	12,2	13,2	1,0	8,4

MERCADO DE TRABAJO

Comparando la situación del mercado de trabajo madrileño a finales de 1992 con la del final de 1991, se observa que la economía regional generó 22.400 nuevos puestos de trabajo durante el año (1,4 por cien), que resultaron insuficientes para absorber a las 82.600 personas que se incorporaron a dicho mercado, por lo que el saldo de parados aumentó en 60.300 personas (10,8 por cien). El crecimiento de la población activa fue muy superior al de la población de 16 y más años, cuyo aumento fue de 46.000 personas (1,2 por ciento).

Esta creación neta de empleo indica que el mercado de trabajo madrileño se resistió a reflejar el claro debilitamiento de la actividad económica que se produjo en 1992, cuyos efectos sobre la ocupación no empezaron a percibirse hasta el cuarto trimestre. En el conjunto del año, el comportamiento del mercado de trabajo resultó más favorable a nivel regional que nacional, aunque los resultados de la EPA del cuarto trimestre indican que esta ventaja comparativa empezó a reducirse, aún de forma moderada, a final de año.

En el conjunto de España desaparecieron 413.000 puestos de trabajo (-1,3 por ciento) y aumentó la población activa en 68.000 personas, (0,4 por cien) lo que originó un aumento del paro cifrado en 480.900 personas (18,7 por cien). La población activa creció con menor intensidad que la población total en edad de trabajar, que aumentó en 293.800 personas (1%), al contrario de lo ocurrido en la Comunidad de Madrid.

Todo ello apunta a que el origen del aumento del paro en Madrid se encontró en el inusitado crecimiento de la población activa, (4,4 por ciento frente al 0,4 por ciento en España) ya que coincidió con un aumento del empleo, mientras que en España el paro aumentó principalmente por la desaparición de puestos de trabajo.

Así, el comportamiento del mercado de trabajo regional en 1992 resultó más favorable que a nivel nacional, aunque los resultados de la EPA del cuarto trimestre condicionan y matizan la percepción del comportamiento del mercado de trabajo en el conjunto del año, como se verá más adelante.

El crecimiento del empleo madrileño en 1992 se debió al incremento de 35.000 ocupados no asalariados, de los que 31.900 son empleadores y empresarios. El empleo asalariado descendió en 12.600 puestos de trabajo, todos ellos procedentes del sector privado, en el que desaparecieron 20.500 empleos asalariados en tanto que los asalariados del sector público aumentaron en 7.700 personas; el descenso de los asalariados afectó mayoritariamente a los trabajadores con contrato temporal (10.700), y menos acusadamente a los contratados de forma indefinida (2.000 trabajadores).

El aumento de la población ocupada que tuvo lugar en 1992 afectó únicamente a las mujeres, que ocuparon 32.100 nuevos puestos de trabajo, en tanto que el empleo masculino descendió en 9.700; por tramos de edad, aumentó la ocupación de personas de 25 a 54 años en un 4,2 por ciento, reduciéndose el empleo entre las de 16 a 19 años

(-25,7 por ciento), entre las de 20 a 24 años (-4,4 por cien) y también en el tramo de edades superiores a 54 años (0,8 por cien).

La tasa de actividad aumentó 1,5 puntos a lo largo del año por el fuerte crecimiento de la población activa, quedando cifrada en el 49,8 por ciento al final del mismo; esta tasa es la más elevada de los últimos años y supera a la nacional, lo que no ocurría desde 1987.

En el último trimestre de 1992 se endurecieron las condiciones del mercado de trabajo madrileño, cuyo comportamiento quebró la tendencia de los trimestres anteriores, y repercutió negativamente sobre la ocupación y el paro. Así, la tasa de paro creció con fuerza en el último trimestre, acabando el año en el 15,5 por ciento de la población activa; es la tasa más alta desde el tercer trimestre de 1988, su crecimiento se produjo totalmente en el cuarto trimestre (en el tercero fue del 12,9 por cien, la misma que a finales del 91).

En el cuarto trimestre desaparecieron 18.900 puestos de trabajo (hasta el final del tercer trimestre se habían creado 41.300) coincidiendo con un aumento de la población activa de 35.000 personas, lo que elevó el número de parados en 54.000 personas. La destrucción neta de empleo se originó como consecuencia de dos efectos de signo contrario: se destruyeron 26.800 empleados asalariados (de los que 19.000 correspondían a contratos temporales y 7.800 a indefinidos), y se crearon 7.900 empleos ocupados por no asalariados, de los cuales 5.800 correspondieron a empleadores y empresarios y el resto a ayudas familiares. La desaparición de empleo asalariado tuvo lugar principalmente en el sector público, que comprende Administraciones y empresas públicas, con un descenso de 20.400 asalariados en el cuarto trimestre que contrasta con el aumento de 28.100 que se había registrado entre enero y septiembre; también desapareció empleo asalariado en el sector privado, aunque con menor intensidad (6.500).

El perfil de la ocupación durante 1992 muestra que el crecimiento se produjo en el primer semestre, entrando en el segundo en una etapa de disminución de la ocupación, simbólica en el tercer trimestre y fuerte en el cuarto, que indica que la ocupación madrileña acompasó su evolución a la de la actividad económica general.

En el cuarto trimestre de 1992 las mujeres se incorporaron al mercado de trabajo de forma más numerosa que los hombres (22.700 frente a 12.200) y ocuparon 3.700 nuevos empleos, que contrastan con los 22.600 empleos desaparecidos ocupados por hombres; ello explica que aumenta-

ra el paro en 34.800 hombres y en 19.100 mujeres, lo que igualó al final del año el número de parados pertenecientes a cada sexo.

La información de la EPA referida a la Comunidad de Madrid recogió fuertes crecimientos de la población activa durante todo el año 1992, que no se corresponden con la evolución de esta variable a escala nacional y no son habituales en épocas de desaceleración económica; menos aún lo es la evolución de la tasa de actividad femenina, que se considera reacciona antes ante los cambios de coyuntura, y sin embargo creció un 2,7 por cien en el cuarto trimestre y un 6,8 por cien a lo largo del año.

El paro registrado en las oficinas madrileñas del INEM en diciembre de 1992 ascendió a 222.800 personas, cifra muy próxima a la que se registraba en diciembre de 1991 (222.000).

El paro registrado descendió de enero a julio, y aumentó entre agosto y diciembre enjugando los descensos anteriores. El estancamiento del paro registrado en 1992 presenta un fuerte contraste con el aumento de paro estimado por la EPA.

Por lo que a impuestos recaudados en Madrid se refiere, el importe total obtenido en 1992 ascendió a 4.441.000 millones de pesetas, lo que supone 199.500 millones más que en 1991. De ellos, el 54,6 por ciento procedió de impuestos indirectos (contra el 51,2 por cien del año anterior) y el 44,1 de impuestos directos, IRPF fundamentalmente. En cualquier caso, esta proporción entre las fuentes de imposición confirma la tendencia iniciada en 1986, cuando se quebró el positivo predominio de la imposición directa.

Entre los impuestos directos, el de mayor potencia recaudadora es habitualmente el que grava las rentas de las personas físicas (1.489.700 millones de pesetas). Pero además, en el año 1992, la aportación del impuesto sobre la renta de las sociedades (473.200 millones) a la recaudación directa total registró el valor más bajo (23,8 por ciento) de los últimos doce años.

Entre los indirectos, los impuestos especiales (1.265.800 millones de pesetas) siguen en la primera posición en cuanto a eficacia recaudadora, seguidos por el IVA (1.109.300).

SEGUIMIENTO PRESUPUESTARIO

La Administración de la Comunidad de Madrid gastó -o, más precisamente, comprometió gastos- por más de 350.000 millones de pesetas en el año 1992. De ese total, alrededor de 210.000 millones fueron empleados en gastos corrientes y unos 130.000 en gastos de capital.

Los datos provisionales de ejecución muestran un elevado grado de cumplimiento del mandato presupuestario tanto por capítulos como por consejerías. Desde la perspectiva de los capítulos, los de gastos de personal, compra de bienes corrientes y servicios, gastos financieros, inversiones reales y variación de activos y pasivos financieros registran un porcentaje de ejecución superior al 90 por ciento. Son, en cambio, los capítulos de transferencias, particularmente las de capital, los que se muestran más rezagados, lo que puede deberse aún a la provisionalidad de las cifras disponibles.

En términos absolutos, los capítulos de mayor gasto entre los de operaciones reales fueron los de inversiones (más de 100.000 millones de pesetas) y personal (91.056 millones). En cuanto a las operaciones financieras, los activos financieros aumentaron en 2.450 millones de pesetas y los pasivos financieros en 3.365.

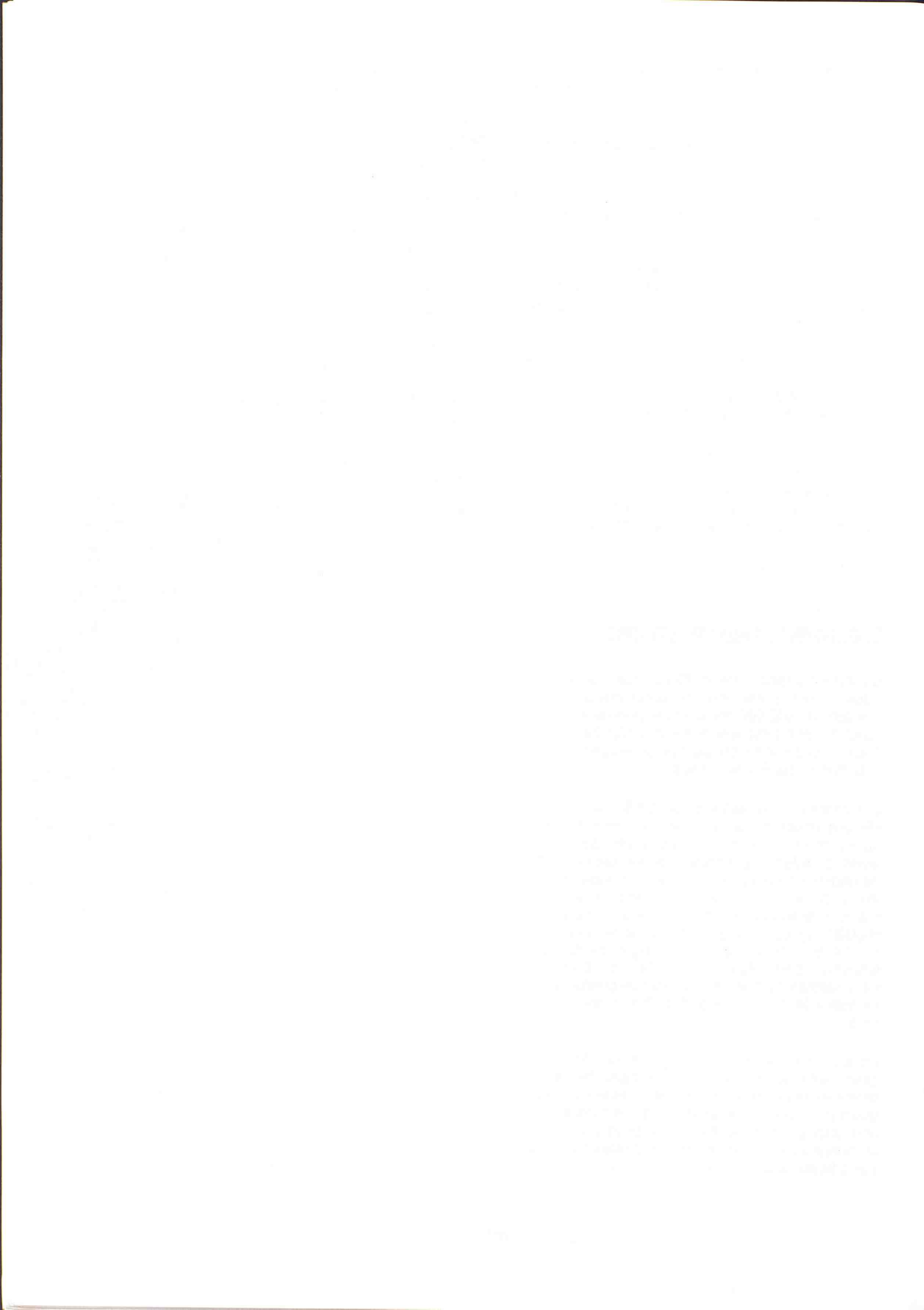

INDICE DE ACTIVIDAD INDUSTRIAL

— Tasa de variación anual de la media móvil

INDICE GENERAL SIN ENERGIA

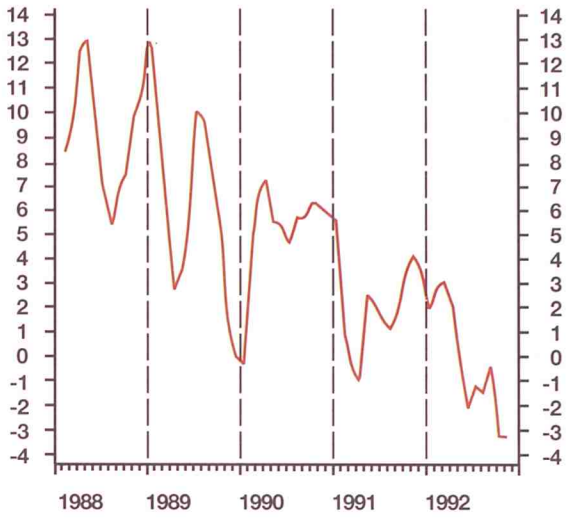

INDUSTRIA BASICA

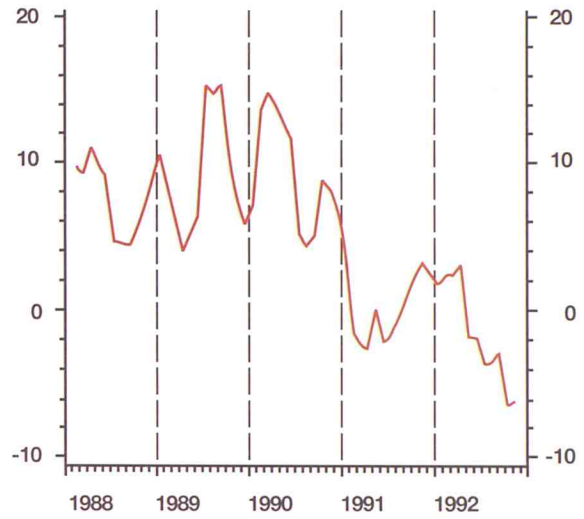

TRANSFORMACION DE METALES

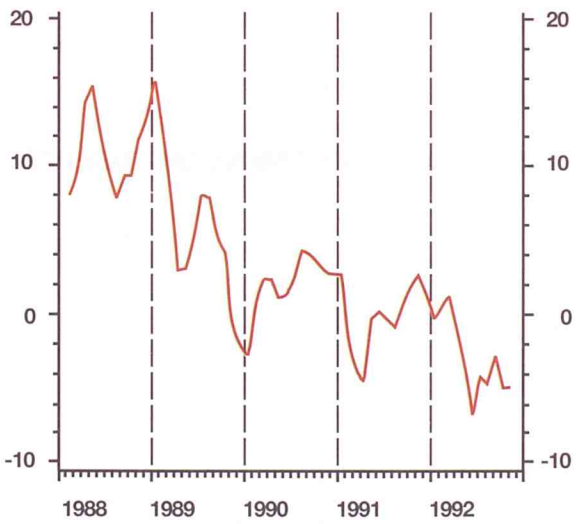

OTRAS INDUSTRIAS MANUFACTURERAS

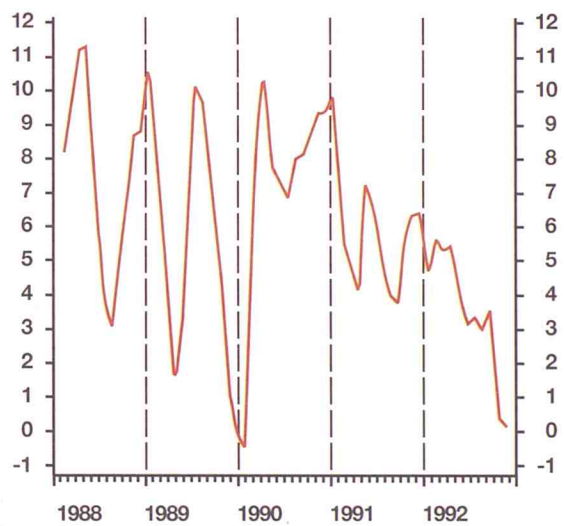

Fuente : Elaboración propia

OCUPACION INDUSTRIAL



TOTAL INDUSTRIA



ENERGIA Y AGUA

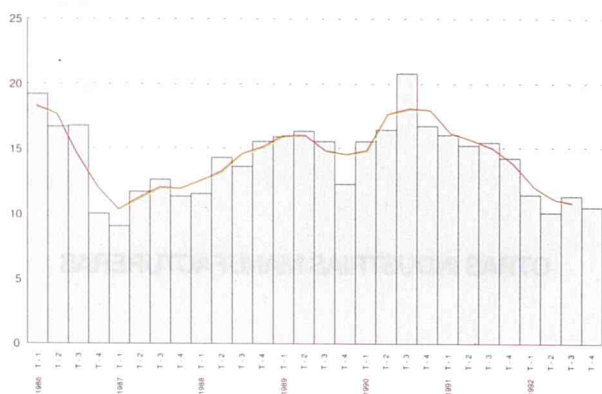

INDUSTRIA BASICA



TRANSFORMACION DE METALES



OTRAS INDUSTRIAS MANUFACTURERAS



Unidad : Miles de personas
 Fuente : EPA (Instituto Nacional de Estadística)

VIVIENDAS INICIADAS

Serie original
 Media móvil

TOTAL

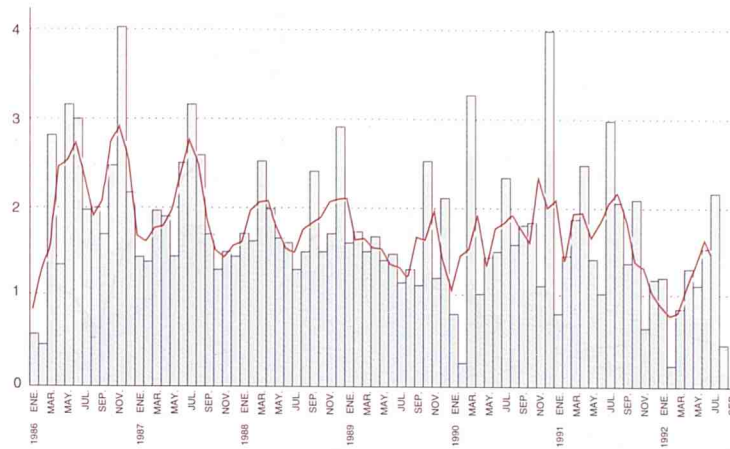

VIVIENDAS LIBRES

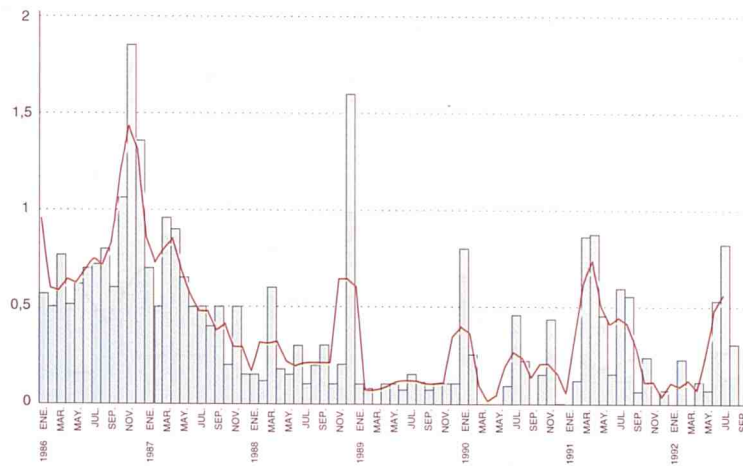

VIVIENDAS PROTEGIDAS

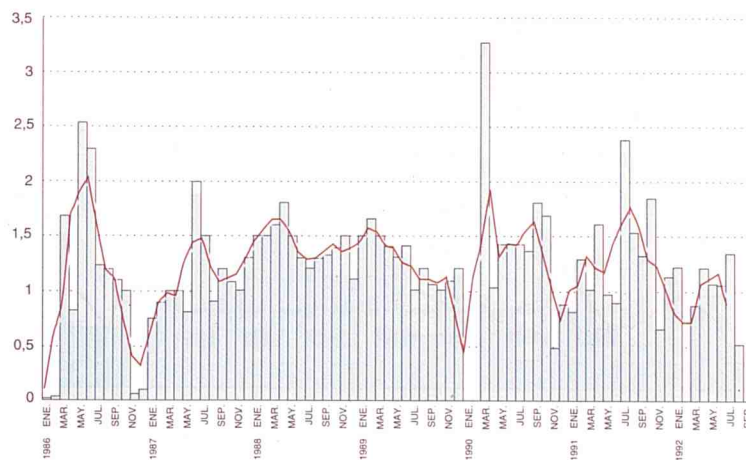

Unidad : Miles de viviendas
 Fuente : MOPT

LICITACION OFICIAL DE OBRAS

 Serie original
 Media móvil

TOTAL

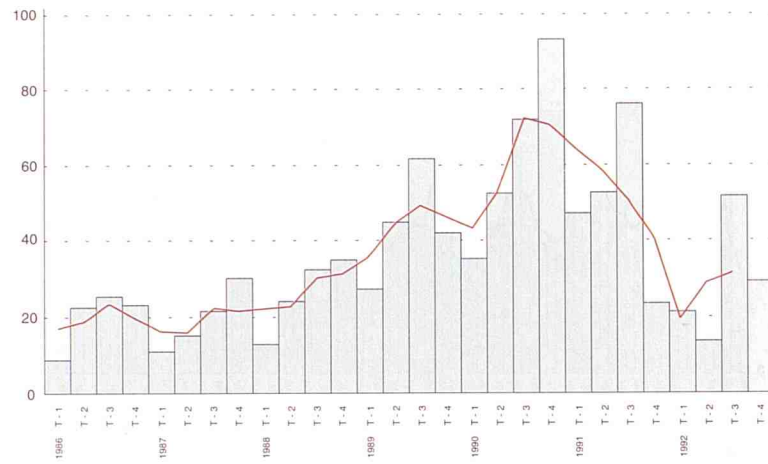

OBRA CIVIL

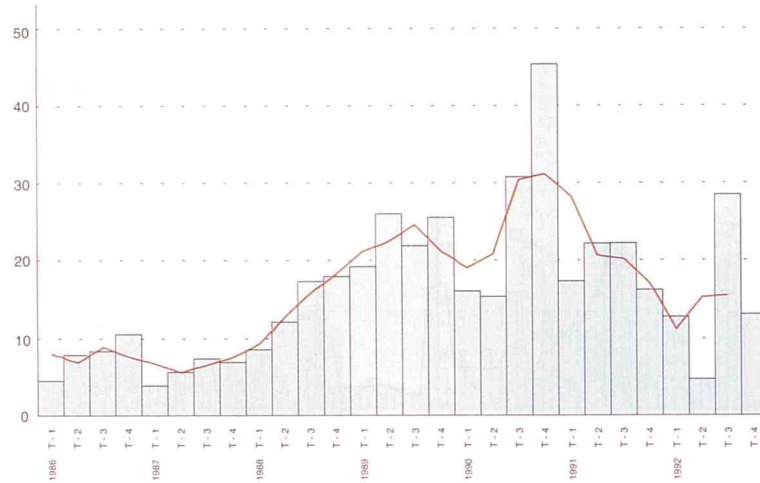

EDIFICACION

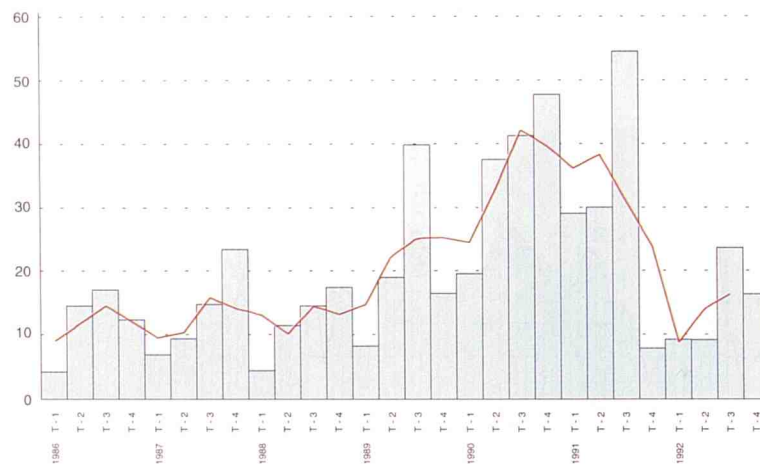

Unidad : Miles de millones de pesetas

Fuente : SEOPAN

OTROS INDICADORES CONSTRUCCION

OCUPADOS CONSTRUCCION

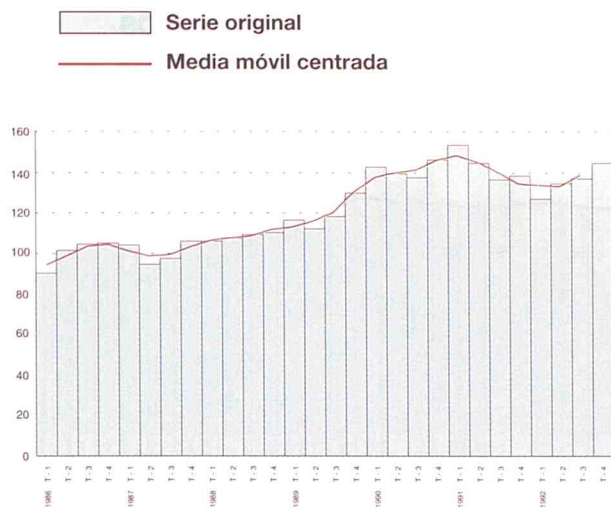

Unidad : Miles de personas
 Fuente : EPA (Instituto Nacional de Estadística)

VENTAS DE CEMENTO

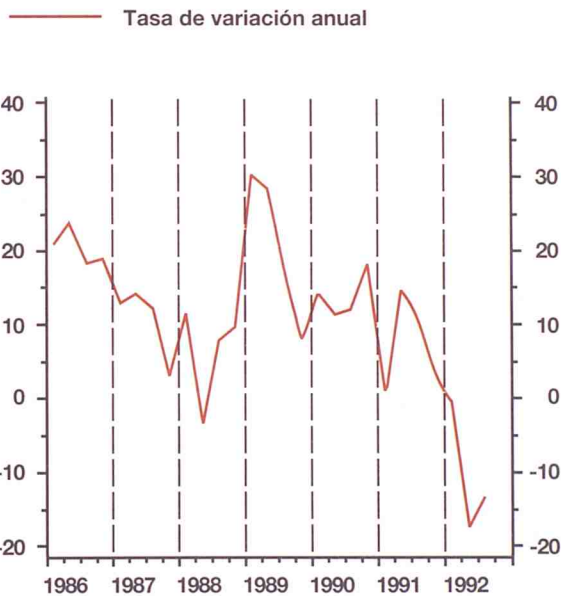

Fuente : OFICEMEN

OCUPACION EN EL SECTOR SERVICIOS

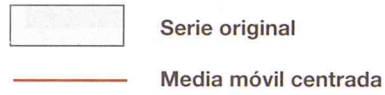

OCUPADOS SECTOR SERVICIOS

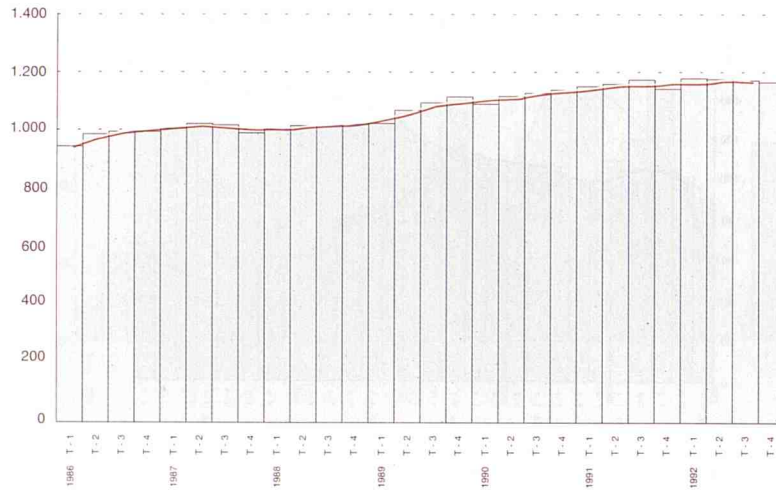

OCUPADOS COMERCIO, HOSTELERIA Y REPARACIONES

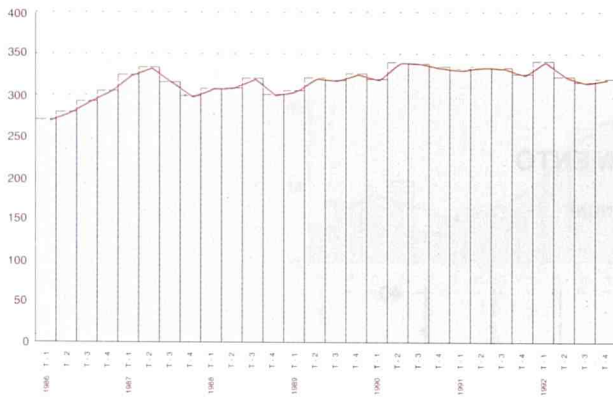

OCUPADOS TRANSPORTES Y COMUNICACIONES

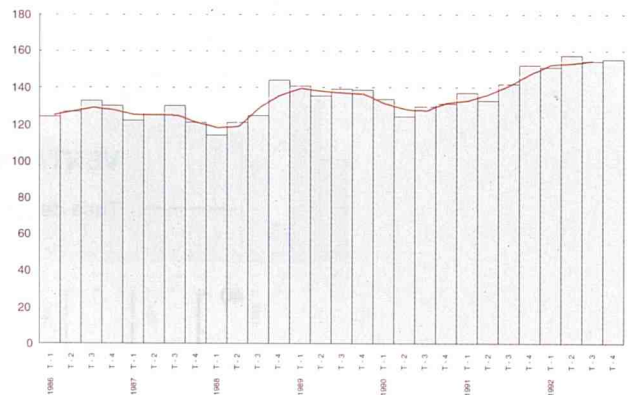

OCUPADOS FINANZAS, SEGUROS, ALQUILERES Y SERVICIOS A EMPRESAS

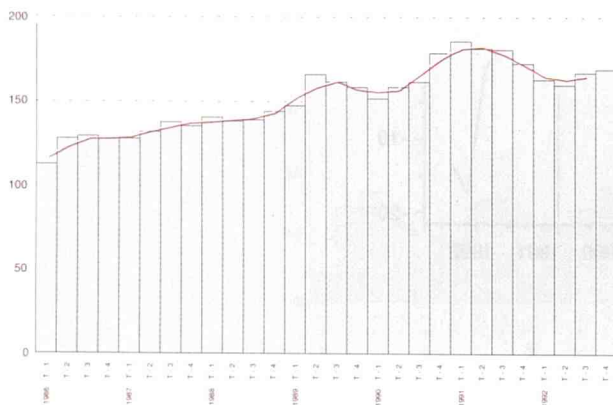

OCUPADOS OTROS SERVICIOS

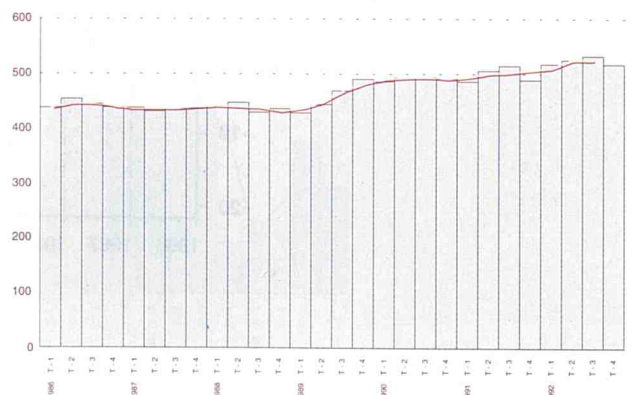

Unidad : Miles de personas
Fuente : EPA (Instituto Nacional de Estadística)

PERNOTACIONES EN ESTABLECIMIENTOS HOTELEROS

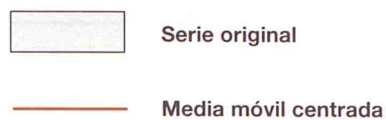

PERNOTACIONES TOTALES

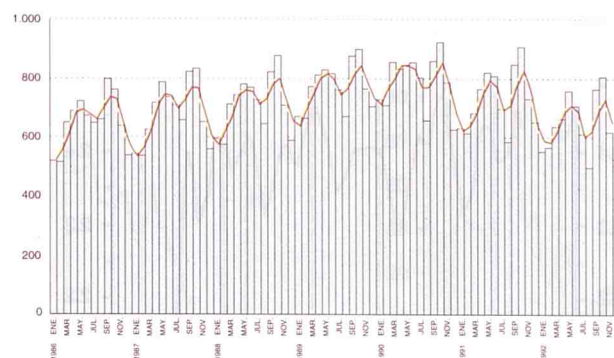

PERNOTACIONES DE VIAJEROS NACIONALES

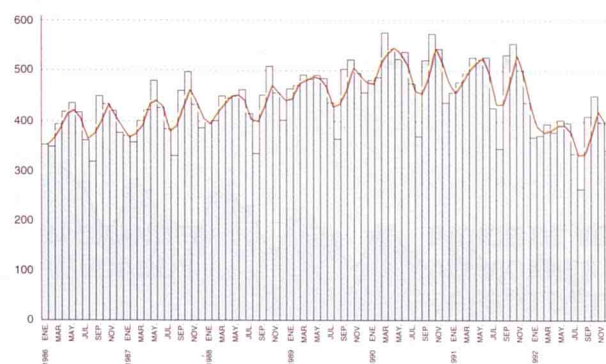

PERNOTACIONES DE VIAJEROS EXTRANJEROS

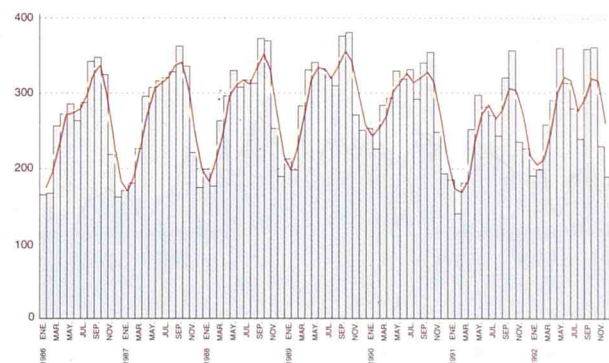

Unidad : Miles de penotaciones
Fuente : Instituto Nacional de Estadística

OTROS INDICADORES DE SERVICIOS

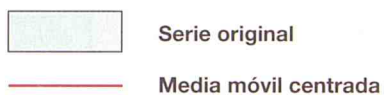

PERNOTACIONES MEDIAS POR VIAJERO

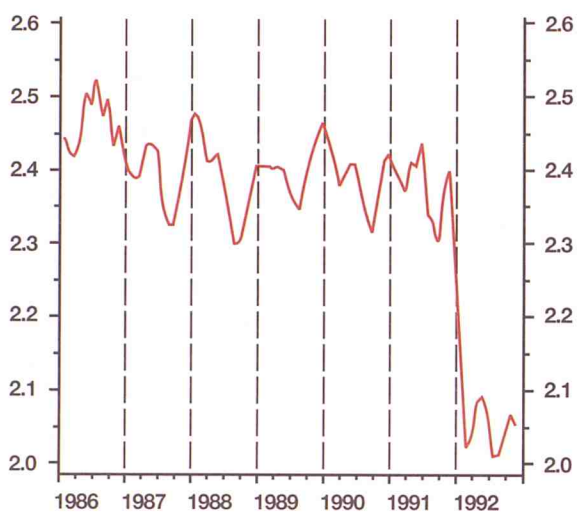

Unidad : Dias
 Fuente : Elaboración propia sobre datos de INE

TRAFICO AEREO DE PASAJEROS - AEROPUERTO DE BARAJAS

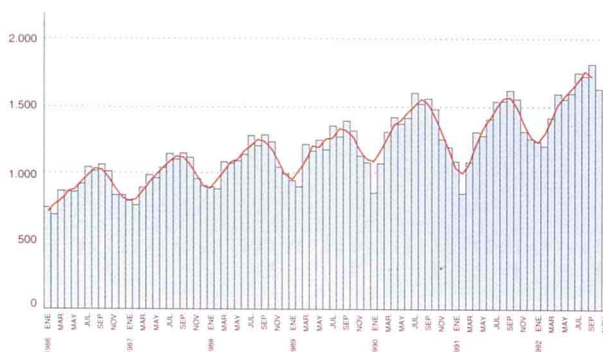

Unidad : Miles de personas
 Fuente : Dirección General de Aviación Civil

MERCANCIAS TRANSPORTADAS POR RENFE



Unidad : Miles de toneladas
 Fuente : RENFE

CONSUMO

— Tasa de variación anual de la media móvil centrada

INDICE DE VENTAS EN GRANDES ALMACENES E HIPERMERCADOS. - INDICE GENERAL

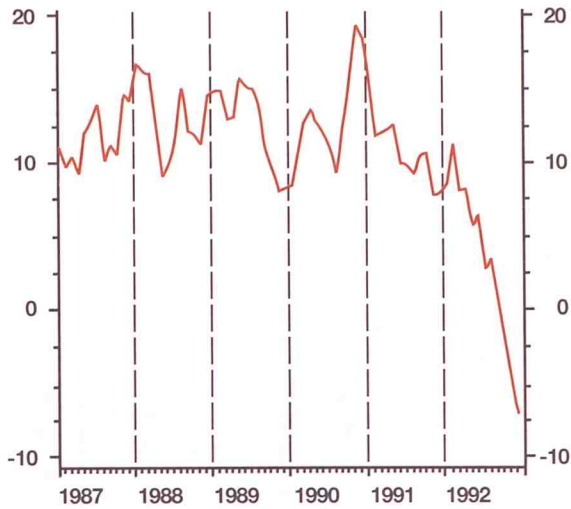

MATRICULACION DE TURISMOS

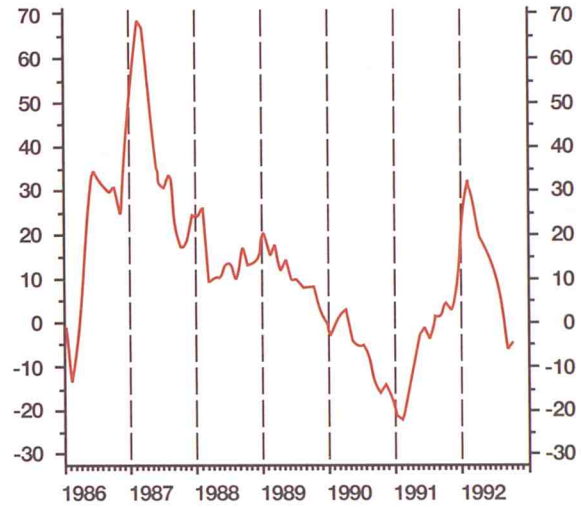

INDICE DE VENTAS EN GRANDES ALMACENES E HIPERMERCADOS. - ALIMENTACION

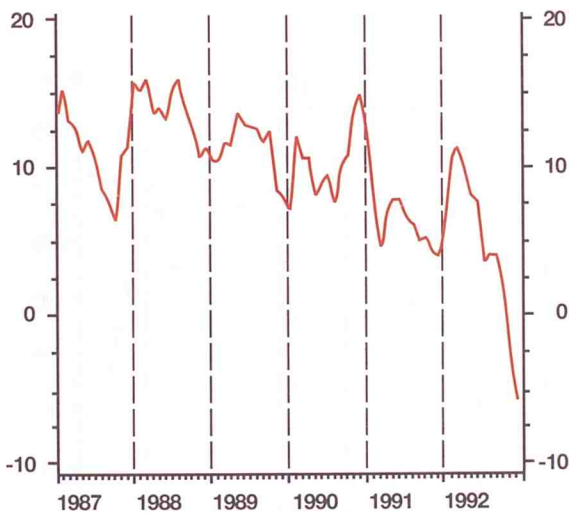

INDICE DE VENTAS EN GRANDES ALMACENES E HIPERMERCADOS. - RESTO DE PRODUCTOS

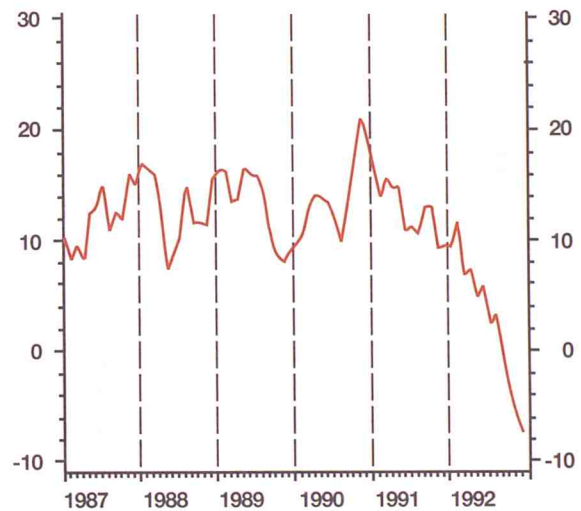

Fuentes:

Indice de Ventas en Grandes Almacenes e Hipermercados: elaboración propia

Matriculación de turismos: Dirección Provincial de Tráfico (Unidad : Miles de turismos)

INVERSION

— Media móvil centrada de los saldos de respuestas

**OPINIONES EMPRESARIALES. INDUSTRIA
PREVISION AMPLIACION CAPACIDAD
PRODUCTIVA**

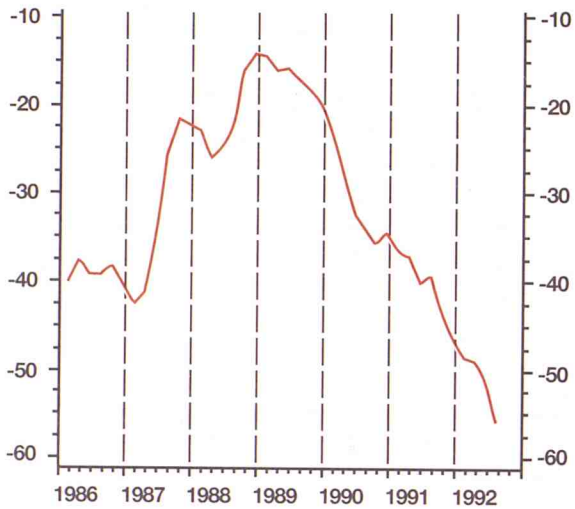

**OPINIONES EMPRESARIALES. CONSTRUCCION
DE OBRAS PUBLICAS E INGENIERIA CIVIL:
VOLUMEN DE OBRA EJECUTADA**

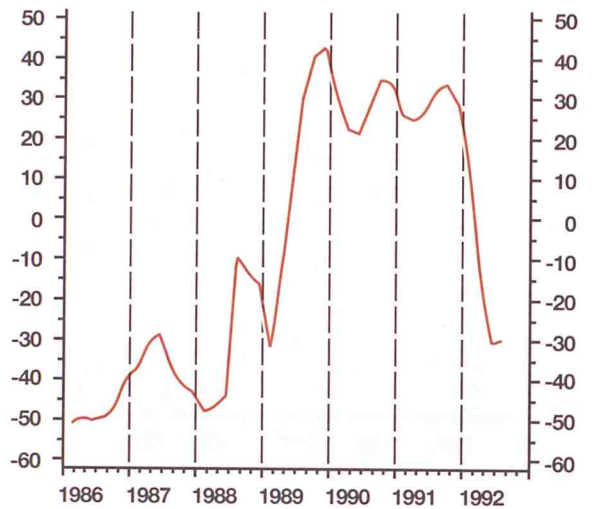

**OPINIONES EMPRESARIALES. CONSTRUCCION
INDUSTRIAL: VOLUMEN DE OBRA EJECUTADA**

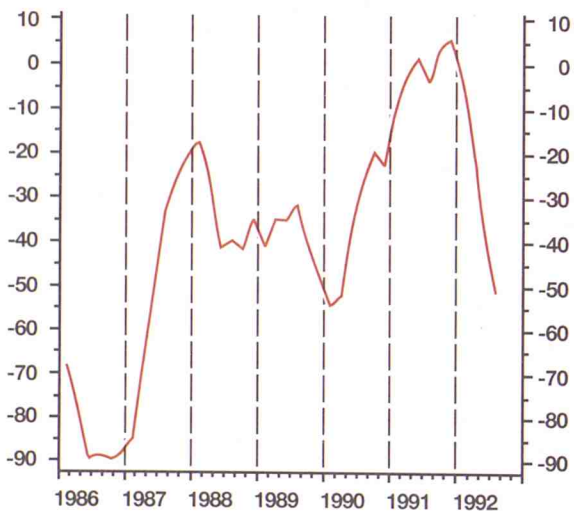

**OPINIONES EMPRESARIALES. CONSTRUCCION
DE VIVIENDAS: VOLUMEN DE OBRA EJECUTADA**

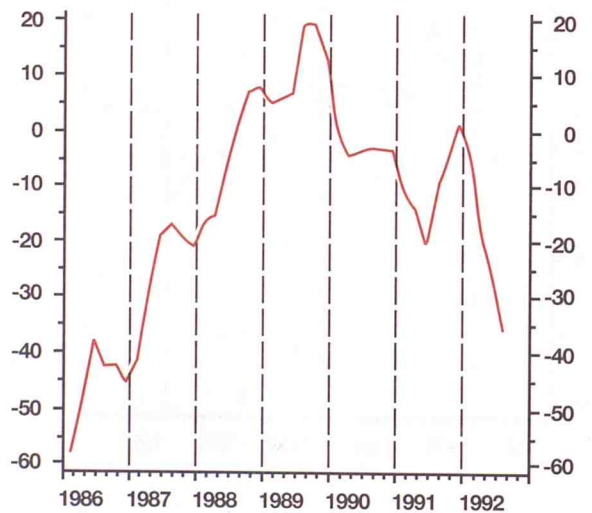

Fuente: Camara de Comercio e Industria de Madrid

PRECIOS Y SALARIOS

INDICE DE PRECIOS DE CONSUMO INDICES GENERALES DE MADRID Y DE ESPAÑA

(Tasas de variación anual %)

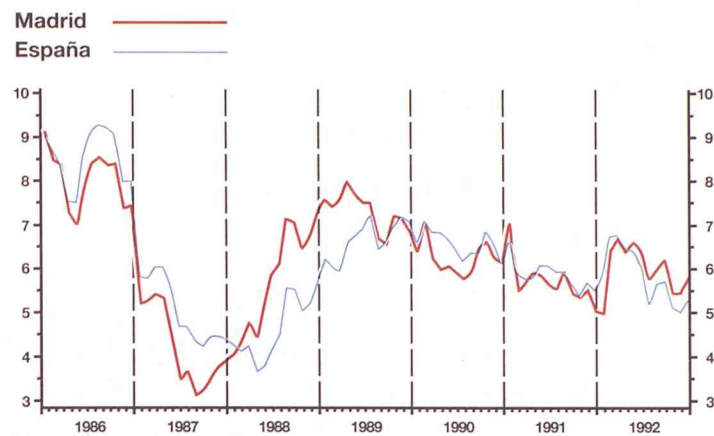

INDICE DE PRECIOS DE CONSUMO

(Tasas de variación anual %)

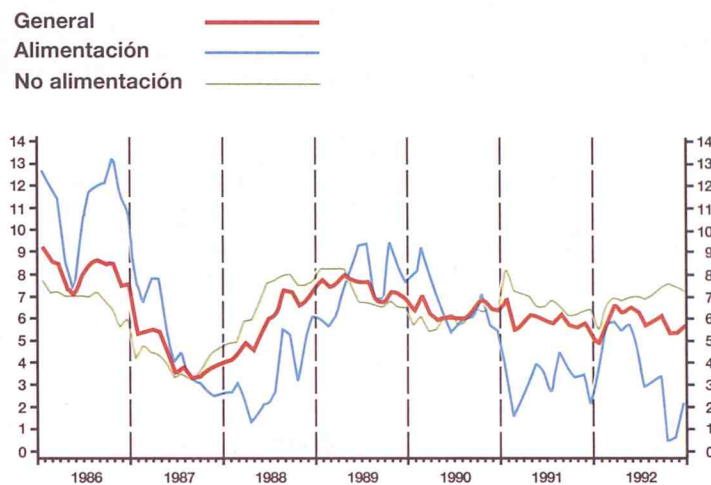

PRECIOS Y SALARIOS

I.P.C. Tasa de variación anual % ———
Incremento salarial pactado % ———

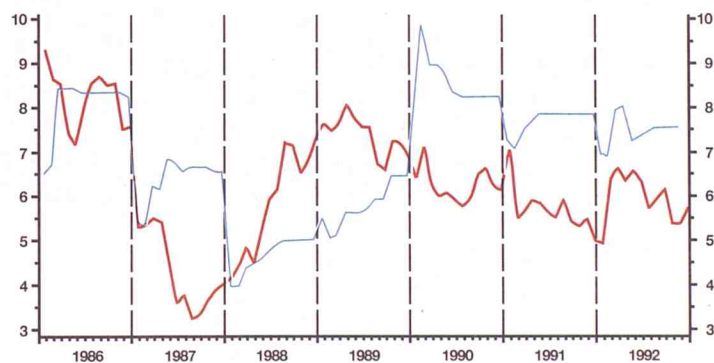

Fuentes :
IPC : Instituto Nacional de Estadística
Incremento Salarial : MTSS

COMERCIO EXTERIOR



Serie original



Media móvil centrada

IMPORTACIONES

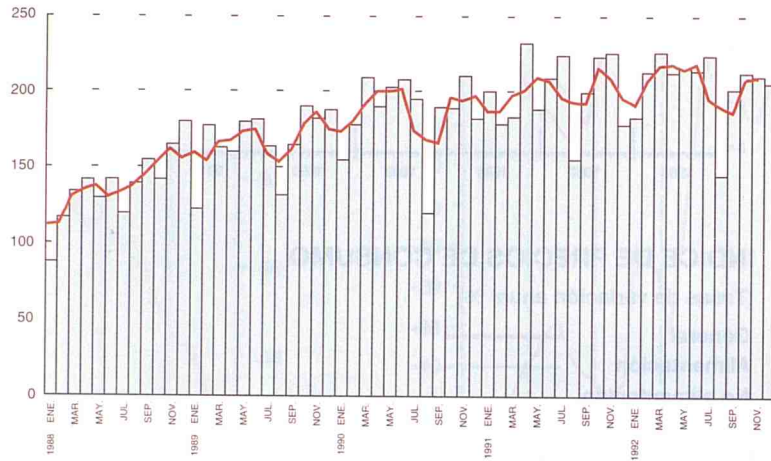

EXPORTACIONES

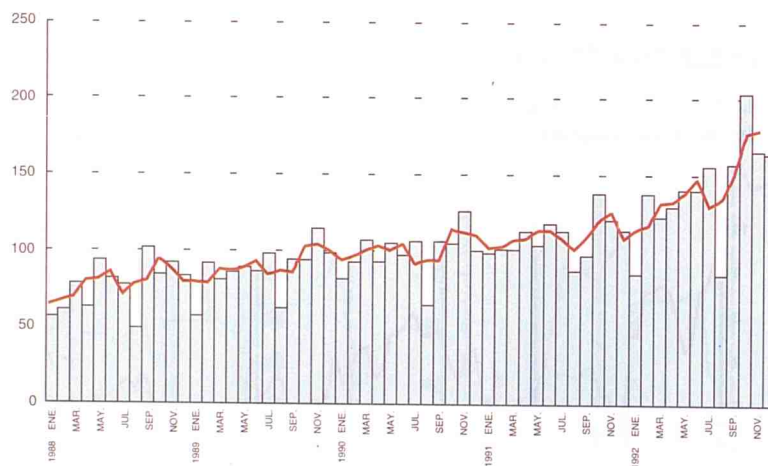

Unidad : Miles de millones de pesetas
Fuente : Dirección General de Aduanas

MERCADO DE TRABAJO (1)

ACTIVOS, OCUPADOS Y PARADOS

(Medias móviles centradas)

Activos — Parados
 Ocupados —

TOTAL AMBOS SEXOS

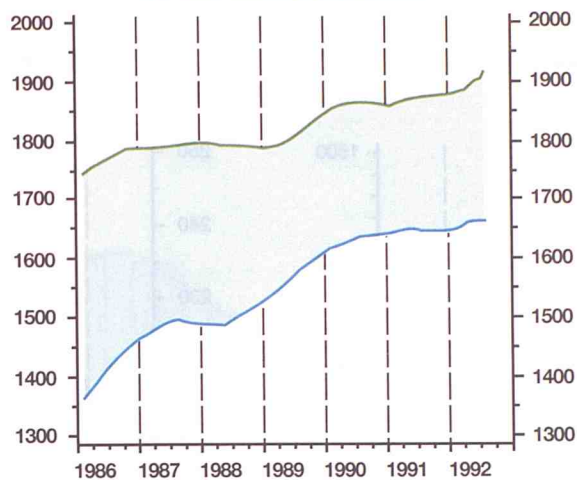

HOMBRES

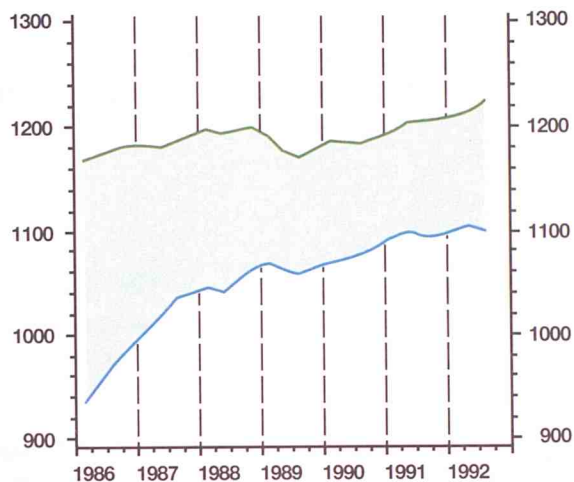

MUJERES

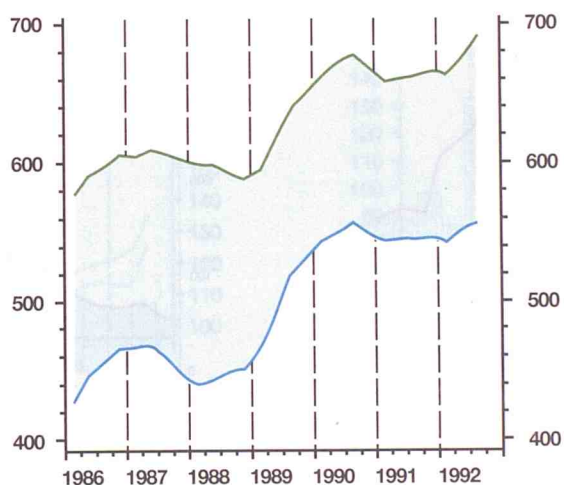

Unidad : Miles de personas

Fuente : EPA (Instituto Nacional de Estadística)

MERCADO DE TRABAJO (2)

OCUPADOS ASALARIADOS Y NO ASALARIADOS

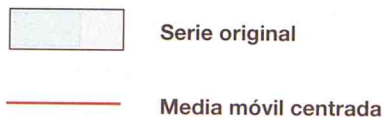

OCUPADOS ASALARIADOS

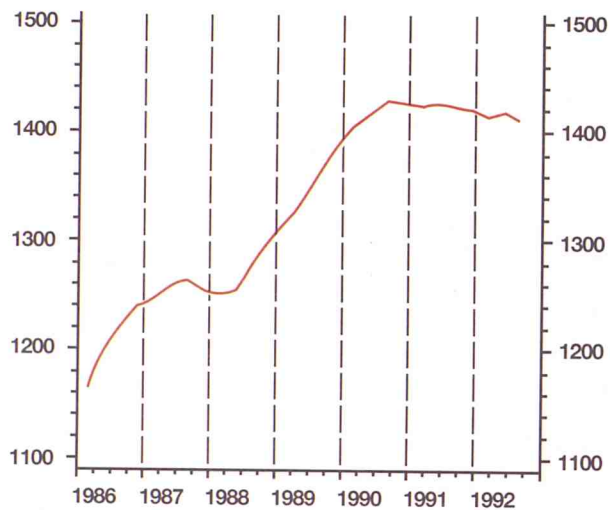

OCUPADOS NO ASALARIADOS

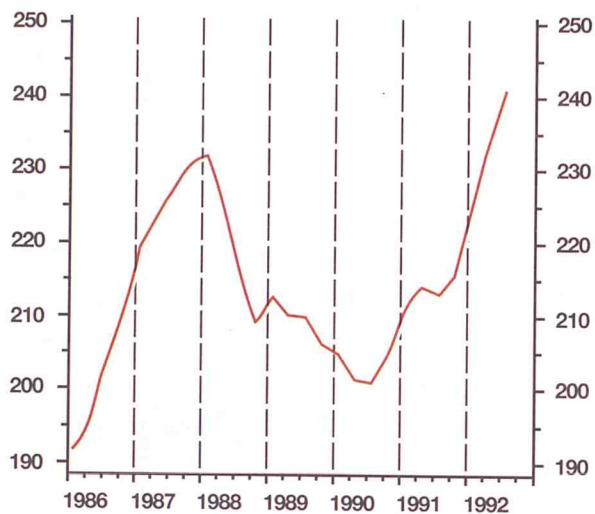

OCUPADOS ASALARIADOS CON CONTRATO INDEFINIDO



OCUPADOS ASALARIADOS CON CONTRATO TEMPORAL

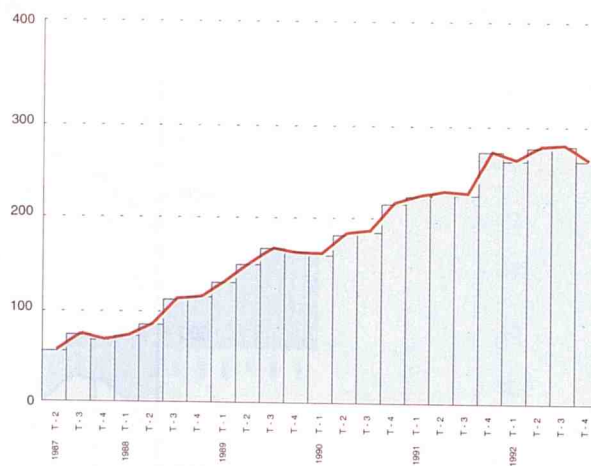

Unidad : Miles de personas
 Fuente : EPA (Instituto Nacional de Estadística)

MERCADO DE TRABAJO (3)

PARADOS



PARADOS

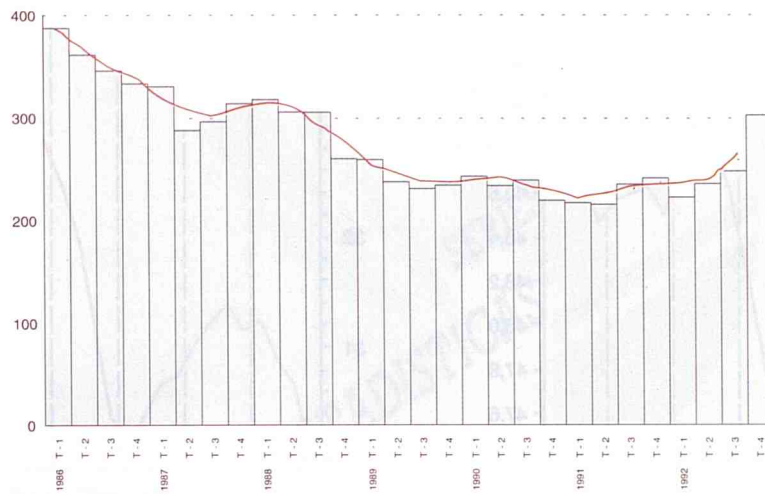

PARADOS POR SEXO

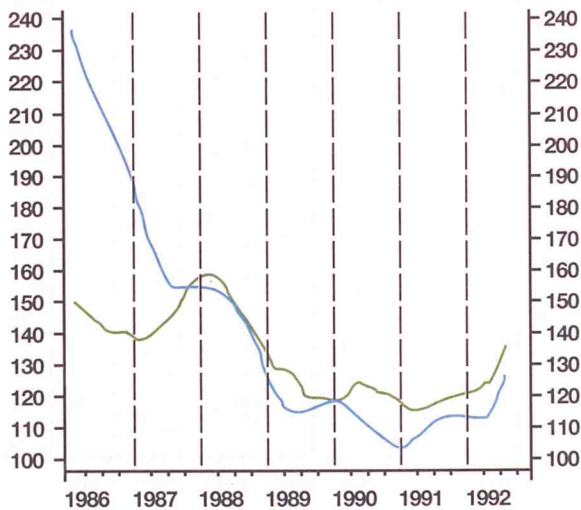

PARADOS QUE BUSCAN PRIMER EMPLEO Y CON EMPLEO ANTERIOR

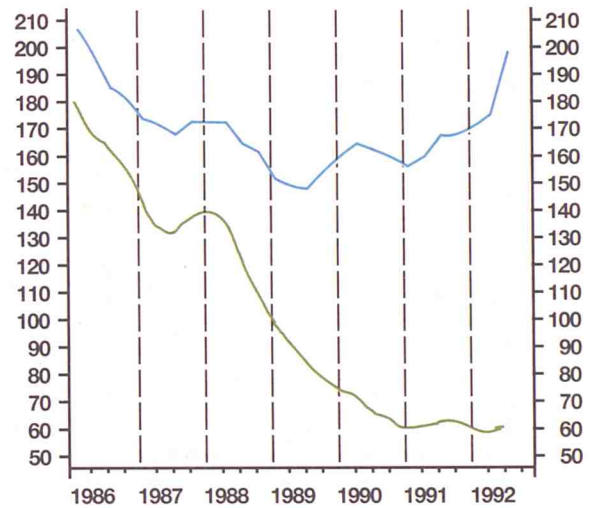
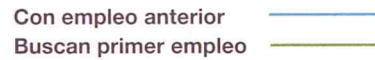

Unidad : Miles de personas

Fuente : EPA (Instituto Nacional de Estadística)

MERCADO DE TRABAJO (4)

TASAS (%) (Medias Móviles centradas)

TASA DE ACTIVIDAD TOTAL

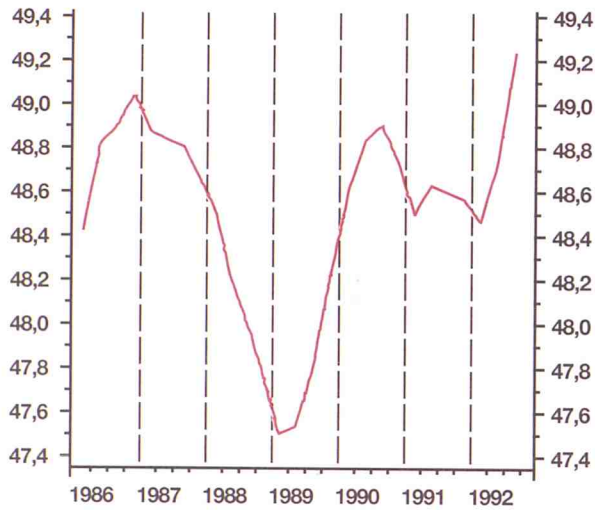

TASA DE ACTIVIDAD FEMENINA

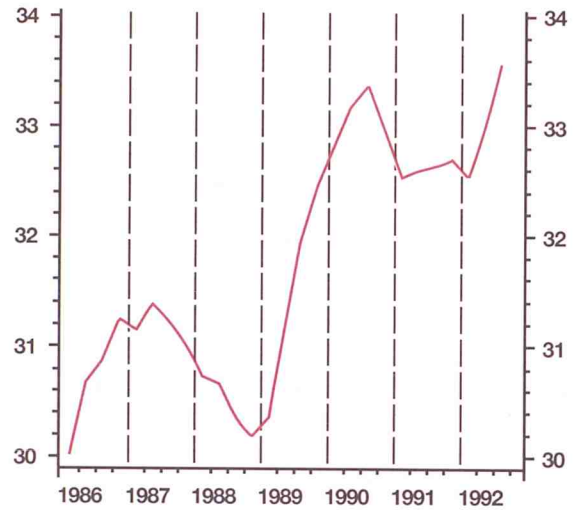

TASAS DE PARO EN MADRID Y EN ESPAÑA

Madrid —
España —

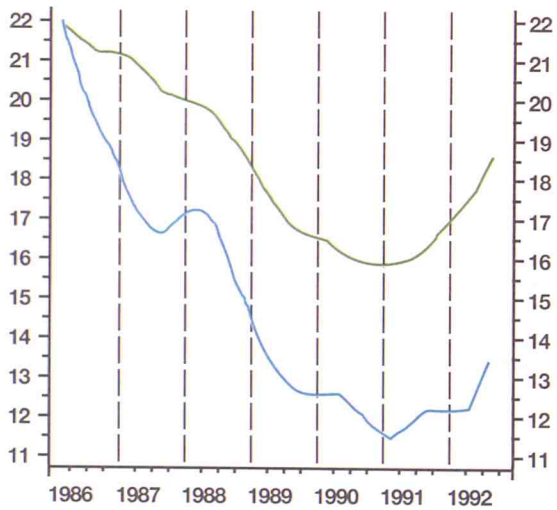

TASAS DE PARO POR SEXO

Hombres —
Mujeres —

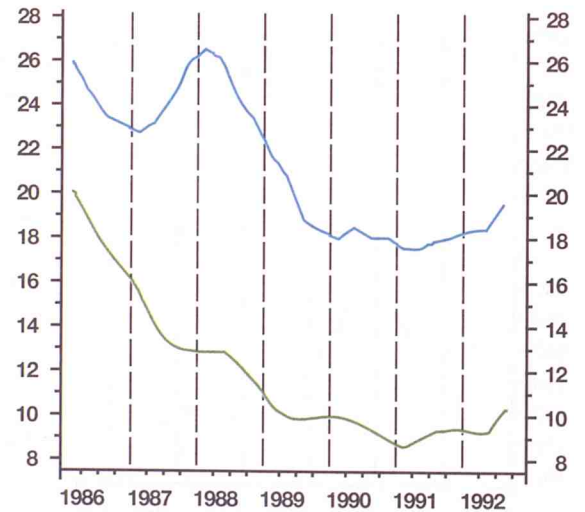

Fuente: EPA (Instituto Nacional de Estadística)

SERIES
ESTADISTICAS





0

Población y renta





0 - POBLACION Y RENTA

0-1.1. POBLACION DE DERECHO

Miles

	1960	1965	1970	1975	1981	1986	1991 (P)
Comunidad de Madrid	2.510,2	3.278,1	3.761,3	4.319,9	4.686,9	4.780,6	4.947,6
Municipio de Madrid	2.177,1	2.793,5	3.120,9	3.228,1	3.158,8	3.058,2	3.010,5
Otros Municipios	333,1	484,6	640,4	1.091,8	1.528,1	1.722,4	1.937,1

0-1.2. POBLACION DE DERECHO POR MUNICIPIOS.

	CENSO Marzo 1981	PADRON Abril 1986	CENSO Marzo 1991
COMUNIDAD DE MADRID	4.686.895	4.780.572	4.947.555
Acebeda (La)	70	63	57
Ajalvir	965	1.061	1.309
Alameda del Valle	153	145	153
Alamo (El)	1.695	1.972	2.920
Alcalá de Henares	137.169	144.268	159.355
Alcobendas	63.731	70.227	78.725
Alcorcón	140.957	137.884	139.662
Aldea del Fresno	854	988	1.140
Algete	5.076	7.441	10.018
Alpedrete	2.420	2.750	3.430
Ambite	350	320	287
Anchuelo	518	505	533
Aranjuez	35.619	36.687	36.162
Arganda del Rey	22.032	23.872	26.113
Arroyomolinos	211	290	1.236
Atazar (El)	74	92	88
Batres	181	259	351
Becerril de la Sierra	1.401	1.642	1.905
Belmonte de Tajo	1.120	1.107	1.139
Berrueco (El)	214	232	279
Berzosa del Lozoya	63	65	74
Boadilla del Monte	6.084	8.332	15.824
Boalo	1.316	1.501	1.689
Braojos	138	128	129
Brea de Tajo	508	510	460
Brunete	1.120	1.610	2.482
Buitrago del Lozoya	1.151	1.246	1.294
Bustarviejo	1.087	1.135	1.222
Cabanillas de la Sierra	269	327	367
Cabrera (La)	800	808	1.017
Cadalso de los Vidrios	2.164	2.039	2.086
Camarma de Esteruelas	1.246	1.313	1.398
Campo Real	2.025	2.031	2.148
Canencia	466	461	434
Carabaña	1.101	1.030	1.031

0-1.2. POBLACION DE DERECHO POR MUNICIPIOS. (CONT.)

	CENSO Marzo 1981	PADRON Abril 1986	CENSO Marzo 1991
Casarrubuelos	562	530	540
Cenicientos	2.404	2.153	1.802
Cercedilla	3.719	3.819	3.876
Cervera de Buitrago	100	95	83
Ciempozuelos	10.260	10.076	10.779
Cobeña	582	832	1.172
Colmenar de Oreja	5.037	5.181	5.209
Colmenar del Arroyo	414	410	493
Colmenar Viejo	19.839	29.495	39.633
Colmenarejo	1.544	1.680	2.408
Collado Mediano	1.574	1.698	2.409
Collado Villalba	18.762	20.396	26.356
Corpa	369	358	353
Coslada	53.730	64.826	73.866
Cubas	765	830	896
Chapinería	616	758	907
Chinchón	3.954	4.049	3.947
Daganzo de Arriba	1.068	1.166	1.627
Escorial (El)	5.956	6.138	6.916
Estremera	1.108	1.097	1.056
Fresnedillas	442	412	458
Fresno de Torote	108	160	227
Fuenlabrada	78.096	119.848	144.723
Fuente el Saz de Jarama	1.423	1.827	2.658
Fuentidueña de Tajo	1.196	1.243	1.310
Galapagar	6.113	7.015	9.050
Garganta de los Montes	312	306	302
Gargantilla del Lozoya	233	227	220
Gascones	85	91	101
Getafe	126.558	131.840	139.190
Griñón	1.283	1.558	2.348
Guadalix de la Sierra	1.426	1.509	1.725
Guadarrama	5.957	5.958	6.902
Hiruela (La)	35	40	32
Horcajo de la Sierra	145	135	119
Horcajuelo de la Sierra	60	71	72
Hoyo de Manzanares	2.689	2.507	3.472
Humanes de Madrid	2.987	5.842	7.829
Leganés	163.910	167.783	171.589
Loeches	2.023	2.076	2.238
Lozoya	447	442	393
Lozoyuela-Navas-Sieteiglesias	639	622	616
Madarcos	41	34	33
Madrid	3.158.818	3.058.182	3.010.492
Majadahonda	22.852	28.974	33.475
Manzanares El Real	1.575	1.745	2.340
Meco	1.154	1.509	2.928
Mejorada del Campo	9.614	11.550	13.596
Miraflores de la Sierra	2.342	2.464	2.636
Molar (El)	2.384	2.621	2.763
Molinos (Los)	2.006	2.345	2.460

0 - POBLACION Y RENTA

0-1.2. POBLACION DE DERECHO POR MUNICIPIOS. (CONT.)

	CENSO Marzo 1981	PADRON Abril 1986	CENSO Marzo 1991
Montejo de la Sierra	198	232	255
Moraleja de Enmedio	965	1.181	1.512
Moralzarzal	1.600	1.650	2.208
Morata de Tajuña	4.599	4.672	5.063
Móstoles	150.259	175.133	192.018
Navacerrada	1.257	1.539	1.588
Navalafuente	249	278	322
Navalagamella	492	525	627
Navalcarnero	8.066	8.977	10.126
Navarredonda	122	126	100
Navas del Rey	867	979	1.031
Nuevo Baztán	461	510	466
Olmeda de las Fuentes	152	131	120
Orusco	579	584	585
Paracuellos de Jarama	2.820	3.713	4.362
Parla	56.318	63.963	69.907
Patones	353	345	338
Pedrezuela	658	728	806
Pelayos de la Presa	652	749	922
Perales de Tajuña	1.815	1.881	1.969
Pezuela de las Torres	516	502	462
Pinilla del Valle	137	141	156
Pinto	18.761	20.117	22.251
Piñuécar	155	164	148
Pozuelo de Alarcón	29.756	35.988	48.328
Pozuelo del Rey	211	207	201
Prádena del Rincón	106	103	103
Puebla de la Sierra	69	57	48
Puentes Viejas	446	410	381
Quijorna	519	559	623
Rascafría	1.157	1.260	1.300
Redueña	89	119	143
Ribatejada	269	236	274
Rivas-Vaciamadrid	653	5.972	14.863
Robledillo de la Jara	80	67	58
Robledo de Chavela	1.647	1.673	1.813
Robregordo	107	102	89
Rozas de Madrid (Las)	13.405	20.818	35.137
Rozas de Puerto Real	422	396	337
San Agustín de Guadalix	1.817	2.476	3.160
San Fernando de Henares	19.597	23.020	25.350
San Lorenzo de El Escorial	8.953	8.979	8.648
San Martín de la Vega	4.984	5.583	6.361
San Martín de Valdeiglesias	4.858	5.048	5.438
San Sebastián de los Reyes	39.950	50.027	53.707
Santa María de la Alameda	759	753	705
Santorcaz	540	522	534
Santos de la Humosa (Los)	889	875	927
Serna del Monte (La)	76	80	93
Serranillos del Valle	384	436	478

0 - POBLACION Y RENTA

0-1.2. POBLACION DE DERECHO POR MUNICIPIOS. (CONCL.)

	CENSO Marzo 1981	PADRON Abril 1986	CENSO Marzo 1991
Sevilla la Nueva	659	663	1.348
Somosierra	116	108	108
Soto del Real	1.347	1.715	2.689
Talamanca de Jarama	888	959	1.100
Tielmes	1.845	1.852	1.946
Titulcia	835	843	872
Torrejón de Ardoz	75.599	80.066	82.238
Torrejón de la Calzada	748	1.035	1.527
Torrejón de Velasco	1.275	1.293	1.490
Torrelaguna	2.485	2.547	2.553
Torrelodones	3.497	5.018	7.198
Torremocha de Jarama	165	197	237
Torres de la Alameda	2.438	2.618	2.953
Valdaracete	774	747	677
Valdeavero	444	491	507
Valdelaguna	623	585	544
Valdemanco	428	430	487
Valdemaqueda	401	451	469
Valdemorillo	2.088	2.354	2.762
Valdemoro	13.345	16.496	17.806
Valdeolmos	448	616	1.094
Valdepiélagos	320	314	327
Valdetorres de Jarama	1.050	1.066	1.258
Valdilecha	1.453	1.515	1.615
Valverde de Alcalá	201	213	225
Velilla de San Antonio	1.546	1.830	2.344
Vellón (El)	899	894	900
Venturada	179	264	332
Villa del Prado	2.690	3.118	3.290
Villaconejos	2.816	2.901	2.898
Villalbilla	1.005	1.445	1.860
Villamanrique de Tajo	587	555	552
Villamanta	959	1.061	1.205
Villamantilla	291	292	299
Villanueva de la Cañada	1.864	2.791	4.302
Villanueva de Perales	349	356	340
Villanueva del Pardillo	973	1.497	2.120
Villar del Olmo	506	426	497
Villarejo de Salvanés	4.281	4.530	4.952
Villaviciosa de Odón	6.023	8.029	13.030
Villavieja del Lozoya	167	157	158
Zarzalejo	830	803	863

0 - POBLACION Y RENTA

0 - 1.3. EVOLUCION DEMOGRAFICA REGISTRADA (*)

	NACIMIENTOS			DEFUNCIONES			MATRIMONIOS
	Total(1)	Hombres	Mujeres	Total(1)	Hombres	Mujeres	
1986 Total Anual	55.346	28.393	26.947	30.692	16.067	14.625	24.681
1987 „ „	54.152	27.929	26.223	31.973	16.872	15.101	25.275
1988 „ „	52.379	26.953	25.426	33.372	17.682	15.690	25.569
1989 „ „	51.935	26.806	25.127	33.440	17.713	15.725	25.549
1990 „ „	50.918	26.360	24.558	35.509	18.804	16.703	26.203
1991 „ „	48.509	24.873	23.497	36.597	19.390	17.204	26.135
1990 Oct.	4.278	2.187	2.091	2.869	1.576	1.293	3.193
Nov.	3.948	2.053	1.895	3.014	1.580	1.434	1.646
Dic.	4.183	2.159	2.024	3.452	1.842	1.609	1.420
1991 Ene.	4.234	2.191	2.042	3.566	1.884	1.682	896
Feb.	3.819	1.943	1.875	3.364	1.700	1.663	1.083
Mar.	4.147	2.080	2.066	3.327	1.717	1.610	1.465
Abr.	4.407	2.310	2.087	2.904	1.557	1.347	2.122
May.	4.632	2.357	2.267	3.032	1.651	1.381	2.354
Jun.	4.250	2.230	2.015	2.792	1.443	1.349	3.484
Jul.	4.163	2.158	1.999	2.979	1.538	1.441	2.993
Ago.	3.906	2.031	1.847	2.758	1.458	1.299	1.639
Sep.	4.085	2.065	1.980	2.536	1.461	1.075	3.886
Oct.	3.966	2.053	1.897	2.940	1.567	1.372	3.208
Nov.	3.352	1.691	1.650	3.107	1.689	1.418	1.724
Dic.	3.548	1.764	1.772	3.292	1.725	1.567	1.281
1992 Ene.	3.755	2.007	1.748	3.594	1.849	1.745	815
Feb.	3.593	1.820	1.759	3.158	1.671	1.487	1.056
Mar.	3.282	1.715	1.562	2.859	1.559	1.300	1.164

(*) Datos provisionales.

(1) Incluye la cifra de No consta.

0-2.1. V.A.B. AL COSTE DE FACTORES POR RAMAS DE ACTIVIDAD

Miles millones pesetas

	1985	1986	1987	1988 (p)		
				Valor	Porcentaje sobre Total Nacional	Estructura Porcentual Interna
AGRICULTURA	14,0	13,5	13,6	12,6	0,66	0,22
INDUSTRIA	1.160,4	1.370,5	1.523,6	1.688,1	12,39	29,23
Productos energéticos	91,0	120,3	127,1	133,5	7,90	2,31
Productos industriales	823,0	946,0	1.069,9	1.151,8	13,26	19,94
Metálicas básicas	10,7	10,2	12,7	15,0	3,18	0,26
Minerales no metálicos	36,5	41,4	45,0	48,6	6,87	0,84
Química	115,5	116,2	116,4	125,4	15,59	2,17
Transformados metálicos, máquinas y material eléctrico	249,9	262,3	313,4	341,9	18,41	5,92
Material de transporte	78,3	123,0	145,1	158,6	18,38	2,75
Alimenticios, bebidas y tabacos	115,0	139,1	149,9	167,1	9,71	2,89
Industria textil	65,5	72,4	83,4	64,4	7,30	1,12
Papel y gráficas	88,0	107,3	122,8	139,4	25,89	2,41
Industrias diversas	63,6	74,1	81,2	91,5	10,92	1,58
Construcción	246,4	304,2	326,6	402,8	13,55	6,97
SERVICIOS	2.731,2	3.128,3	3.554,3	4.074,3	19,17	70,55
Servicios destinados a la venta	2.317,4	2.688,2	3.091,0	3.586,5	18,86	62,10
Comercio, hostelería, recuperación y reparación	745,1	888,1	1.046,0	1.207,8	15,08	20,91
Transporte y comunicaciones	337,6	394,2	441,0	506,8	20,69	8,78
Instituciones de crédito y seguro	431,1	512,9	575,9	661,8	24,86	11,46
Otros servicios destinados a la venta	803,6	893,0	1.028,1	1.210,0	20,53	20,95
Servicios no destinados a la venta						
Admón. general, enseñanza e investigación, sanidad, servicio doméstico y otros no destinados a la venta	663,4	738,2	817,6	903,5	18,34	15,65
Producción imputada de servicios bancarios	-249,6	-298,1	-354,3	-415,7	15,49	-7,20
PRODUCTO INTERIOR BRUTO al coste de factores	3.905,6	4.512,3	5.091,4	5.775,0	15,65	100,00

0-2.2. V.A.B. AL COSTE DE FACTORES POR SECTORES PRODUCTIVOS. AVANCE 1.989

	COMUNIDAD DE MADRID			ESPAÑA
	Millones de pesetas	Porcentaje sobre Total Nacional	Estructura Porcentual Interna	Millones de pesetas
AGRICULTURA	17.459	0,75	0,27	2.331.771
INDUSTRIA	1.822.918	12,16	28,59	14.983.762
Productos energéticos	136.227	7,78	2,14	1.751.737
Productos industriales	1.233.025	12,97	19,34	9.502.818
Construcción	453.666	12,17	7,11	3.729.207
SERVICIOS	4.535.902	18,94	71,14	23.947.946
Servicios destinados a la venta	3.993.612	18,56	62,63	21.521.087
Servicios no destinados a la venta	1.026.322	18,28	16,10	5.615.304
Producción imputada de servicios bancarios	-484.032	15,18	-7,59	-3.188.445
PRODUCTO INTERIOR BRUTO al coste de factores	6.376.279	15,45	100,00	41.263.479
AVANCE 1.990				
PRODUCTO INTERIOR BRUTO al coste de factores	7.307.008	15,89		45.983.670

I
Producción
Demanda y Actividad

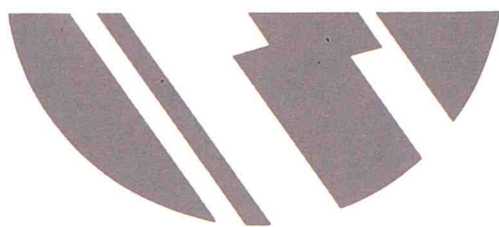



I - PRODUCCION, DEMANDA Y ACTIVIDAD

I - 1.1. PRODUCCIONES AGRICOLAS

PRODUCTOS	Aportación a la Producción Final del Subsector Agrícola de Madrid Media 86-87-88	Participación en Producción Nacional (Tm.) Media 86-87-88	Cantidades físicas en Miles Tm.				
			1988	1989(p)	1990(p)	1991(1)	1992(p)
Maíz	15,2	2,2	67,7	82,2	73,0	68,0	68,0
Trigo	15,1	1,4	87,1	98,9	60,2	63,0	44,4
Cebada	16,1	1,0	103,8	141,8	109,0	91,3	49,0
Vino y mosto (Mil. Hl.)(2)	5,5	1,1	191,5	415,6	400,0	325,0	360,0
Patata	9,0	1,5	73,5	57,1	63,0	76,1	74,4
Media estación	7,3	2,2	55,7	40,3	53,0	60,0	60,0
Tardía	1,7	1,0	17,8	16,8	10,0	16,1	14,4
Ajo	6,1	3,1	7,7	6,0	6,0	6,5	-
Espárrago	4,8	4,8	4,7	3,2	4,5	5,0	4,2
Melón	4,0	1,9	21,7	24,0	25,2	24,0	21,0
Aceite de oliva (2)	2,8	0,3	1,7	1,1	2,2	1,7	1,9

(1) Estimación a 30 de Septiembre de 1992.

(2) Las cifras contenidas en el año «t» corresponden a las campañas «t, t + 1».

I - 1.2. SACRIFICIO DE GANADO

Toneladas

	Total	Bovino	Ovino	Caprino	Porcino	Equino
1981 Media Anual	10.034	4.360	1.270	51	4.243	110
1982 » »	10.474	4.640	1.298	59	4.379	98
1983 » »	7.309	3.722	1.015	29	2.467	76
1984 » »	7.799	3.589	985	16	3.134	75
1985 » »	9.437	4.184	977	20	4.183	71
1986 » »	8.187	3.762	1.159	12	3.301	66
1987 » »	7.993	3.380	1.354	16	3.200	43
1988 » »	8.392	2.981	1.371	13	4.000	27
1989 » »	7.476	3.290	1.593	17	2.783	43
1990 » »	7.971	3.913	1.342	22	2.655	39
1991 » »	6.562	3.282	1.203	22	2.016	38
1992 » »	9.295	4.468	1.268	40	3.488	31
1991 Jul.	8.575	3.904	1.140	9	3.481	41
Ago.	6.146	3.012	1.142	4	1.950	38
Sep.	5.913	2.929	1.050	18	1.884	32
Oct.	6.149	2.840	891	26	2.341	51
Nov.	7.537	4.227	910	38	2.315	47
Dic.	6.886	3.520	1.525	45	1.767	29
1992 Ene.	9.198	3.579	1.063	25	4.498	33
Feb.	8.868	3.732	1.306	38	3.762	30
Mar.	8.891	3.986	1.296	71	3.507	31
Abr.	9.951	4.293	1.593	68	3.966	31
May.	9.754	4.484	1.391	51	3.798	30
Jun.	10.977	4.851	1.369	32	4.696	29
Jul.	9.868	5.243	1.486	22	3.090	27
Ago.	10.285	4.589	1.353	19	4.303	21
Sep.	8.817	4.680	1.209	26	2.873	29
Oct.	9.377	5.626	945	28	2.734	44
Nov.	6.697	3.906	791	25	1.945	30
Dic.	8.855	4.641	1.418	74	2.689	33

I - PRODUCCION, DEMANDA Y ACTIVIDAD

I - 2 INDICE DE ACTIVIDAD INDUSTRIAL

(Serie original 1987=100)

	Total Industria	Energía y agua	Industria básica	Trasformación de metales	Otras industrias manufactureras
1986 Media Anual	90,2	71,2	92,3	92,3	91,2
1987 » » (*)	100,0	100,0	100,0	100,0	100,0
1988 » »	109,1	108,7	107,7	110,8	107,7
1989 » »	115,1	109,6	117,2	116,7	113,3
1990 » »	121,2	115,5	128,5	119,3	121,6
1991 » »	124,0	119,9	129,0	119,2	128,5
1992 » »	129,4	194,5	126,0	115,4	132,4
1991 Jul.	124,7	122,8	119,7	120,8	132,4
Ago.	121,8	132,1	122,3	113,5	129,4
Sep.	115,1	128,2	119,3	105,7	121,7
Oct.	127,9	139,0	133,9	122,3	129,3
Nov.	133,5	118,6	139,3	131,8	136,6
Dic.	122,6	105,5	130,6	119,9	126,4
1992 Ene.	129,2	125,6	131,9	125,3	133,7
Feb.	138,6	147,9	141,3	134,1	140,5
Mar.	127,9	160,0	135,8	114,8	132,8
Abr.	129,7	189,4	124,7	115,6	135,0
May.	127,2	220,4	121,8	104,6	131,7
Jun.	125,4	187,1	121,8	111,7	128,9
Jul.	127,2	218,7	115,6	108,7	133,2
Ago.	131,8	228,8	111,0	101,2	125,8
Sep.	121,0	221,5	111,0	101,0	125,8
Oct.	134,9	233,8	132,2	118,2	132,6
Nov.	132,4	210,1	123,5	122,2	130,2
Dic.	127,4	190,6	123,3	115,0	129,3

I - PRODUCCION, DEMANDA Y ACTIVIDAD

I - 3.1. FACTURACION DE ENERGIA ELECTRICA POR USOS

Miles M.W.H.

	Total	Doméstico	Alumbrado com. e indust.	Alumbrado público	Tracción	Reventa	Usos industriales y otros
1981 Media Anual	770,5	270,8	116,6	14,7	30,9	0,4	337,1
1982 » »	766,2	259,1	118,2	15,8	32,7	0,4	340,0
1983 » »	817,2	275,5	125,5	16,3	37,4	0,8	361,8
1984 » »	845,3	292,3	114,9	16,1	37,4	0,7	383,9
1985 » »	870,4	299,3	112,5	18,8	35,6	0,7	403,7
1986 » »	919,7	311,7	112,8	16,9	37,5	0,6	440,2
1987 » »	965,0	309,8	125,0	9,1	39,5	0,7	479,9
1988 » »	1.028,8	322,6	129,5	8,2	40,9	0,7	526,9
1989 » »	1.103,5	336,8	138,3	13,4	41,3	0,7	573,0
1990 » »	1.184,7	354,1	170,7	9,2	48,9	0,8	601,0
1991 » »	1.309,3	414,7	195,6	9,2	51,3	0,8	637,8
1991 Abr.	1.451,7	529,5	212,6	9,4	51,7	0,8	647,5
May.	1.279,8	409,6	179,7	8,8	54,0	0,9	626,8
Jun.	1.234,1	365,2	193,6	8,6	50,0	0,7	615,9
Jul.	1.301,7	403,0	210,0	8,6	49,7	0,6	629,8
Ago.	1.162,5	267,9	193,6	6,7	52,2	0,3	641,7
Sep.	1.097,1	258,9	163,7	7,7	45,3	0,8	620,8
Oct.	1.204,8	297,4	192,9	9,1	51,9	0,7	652,8
Nov.	1.262,7	353,0	189,2	11,0	59,7	0,9	648,9
Dic.	1.367,3	461,0	205,8	9,4	54,1	1,0	636,1
1992 Ene.	1.491,0	546,9	212,6	12,1	60,3	1,2	657,8
Feb.	1.617,7	611,0	237,4	11,9	55,2	1,1	701,2
Mar.	1.500,8	532,9	202,6	11,4	57,8	1,0	695,2
Abr.	1.417,5	467,9	214,7	10,2	55,7	0,9	668,1
May.	1.262,7	366,9	180,2	9,2	55,4	0,8	650,1
Jun.	1.238,5	344,3	196,9	9,3	52,7	0,7	634,5
Jul.	1.151,9	284,9	171,0	8,4	53,0	0,7	633,9
Ago.	1.229,1	311,7	206,9	7,1	51,6	0,9	650,9
Sep.	1.123,6	291,1	168,9	8,6	43,8	0,7	610,5

I - PRODUCCION, DEMANDA Y ACTIVIDAD

**I - 3.2. FACTURACION DE ENERGIA ELECTRICA POR SECTORES
Y RAMAS DE LOS SERVICIOS**

Miles M.W.H.

	TOTAL	AGRICULT.	INDUSTRIA	CONSTRUC.	SERVICIOS				OTROS
					Total	Comercio y Servicios no Públicos	Transportes	Administrac. y Servicios Públicos	
1984 Media Anual	845,2	1,8	227,8	4,1	242,2	146,8	52,5	42,9	369,4
1985 » »	870,4	2,6	240,3	4,9	210,3	100,8	55,4	54,1	412,2
1986 » »	919,7	2,9	270,3	4,8	217,0	116,6	38,9	61,7	424,1
1987 » »	965,0	3,2	299,0	6,3	235,2	126,4	42,2	66,7	421,3
1988 » »	1.028,8	3,4	324,0	7,0	259,5	137,6	45,6	76,2	434,9
1989 » »	1.103,5	3,6	351,1	7,7	289,0	153,9	52,8	82,4	462,2
1990 » »	1.184,7	4,1	363,7	9,2	330,9	172,0	64,3	94,6	482,4
1991 » »	1.309,3	4,4	370,3	10,5	368,2	193,1	68,0	107,2	543,5
1992 » »	1.318,3	4,4	371,2	11,6	387,7	203,3	71,3	113,0	543,4
1991 Jul.	1.301,7	4,6	354,6	9,7	363,8	189,7	67,4	106,7	419,4
Ago.	1.162,5	5,4	361,6	9,2	383,7	201,3	67,1	115,3	402,6
Sep.	1.097,1	5,5	360,9	9,4	343,3	177,7	58,8	106,8	378,1
Oct.	1.204,8	5,0	385,1	9,9	372,3	198,3	65,6	108,5	432,5
Nov.	1.262,7	4,0	394,4	10,9	371,9	188,9	70,7	112,3	481,4
Dic.	1.367,3	3,7	352,4	10,0	387,0	197,9	81,9	107,2	614,2
1992 Ene.	1.491,0	4,3	375,8	12,8	403,1	212,4	73,8	117,0	695,1
Feb.	1.617,7	4,4	404,4	12,9	417,3	219,8	71,8	125,7	778,7
Mar.	1.500,8	4,3	390,6	16,6	407,9	221,9	70,4	115,6	681,5
Abr.	1.417,5	4,4	370,8	13,2	407,8	213,2	77,3	117,3	621,4
May.	1.262,7	4,2	380,8	11,9	375,7	196,0	75,1	104,6	491,0
Jun.	1.238,5	4,3	368,4	9,2	377,6	203,9	67,3	106,4	479,0
Jul.	1.151,9	4,3	350,5	10,4	380,3	199,3	71,9	109,2	406,4
Ago.	1.229,1	5,2	353,0	10,0	406,8	211,1	72,1	123,7	454,1
Sep.	1.123,6	5,2	347,7	9,9	349,4	179,6	59,7	110,1	411,4
Oct.	1.230,8	4,6	392,2	11,1	378,1	198,7	68,9	110,4	444,8
Nov.	1.224,2	3,7	367,5	10,4	369,6	189,1	67,7	112,8	473,0
Dic.	1.330,9	3,8	353,4	10,4	378,9	195,0	80,2	103,8	584,4

I - PRODUCCION, DEMANDA Y ACTIVIDAD

I - 4. ALTAS DE INDUSTRIAS EN EL REGISTRO INDUSTRIAL

	TOTAL(1)	RAMA DE ACTIVIDAD							
		Energ. agua Metál. básic. Min. n/metál. Químicas	Transform. metálicos	Maquinaria Mat. elect. y electrónico Mat. transp.	Alimentación Bebidas y tabaco	Industria textil	Madera y muebles	Papel y gráficas	Otras Manufac- turas
1989 Total Anual	1.488	118	373	182	220	151	158	167	92
1990 » »	1.575	131	350	217	235	168	164	202	101
1991 » »	1.580	121	353	189	294	156	170	177	113
1992 » »	1.281	108	267	154	199	128	153	167	86
1991 Ago.	79	5	17	6	19	5	10	10	6
Sep.	99	3	23	14	20	11	8	9	10
Oct.	139	11	22	10	43	13	15	20	5
Nov.	113	5	26	14	29	9	9	11	9
Dic.	94	6	29	9	14	10	11	6	8
1992 Ene.	119	7	22	12	19	9	18	17	14
Feb.	118	14	24	13	14	13	10	19	10
Mar.	122	17	23	12	21	12	18	11	7
Abr.	129	14	24	15	24	10	12	16	13
May.	118	8	28	9	25	15	16	10	7
Jun.	137	14	25	19	19	12	19	19	10
Jul.	123	11	22	15	16	17	10	19	1
Ago.	57	3	11	8	15	5	7	5	3
Sep.	61	7	20	9	9	2	6	5	3
Oct.	96	4	26	13	11	12	12	11	6
Nov.	126	6	31	14	19	15	13	22	6
Dic.	75	3	11	15	7	6	12	13	6
1993 Ene.	83	9	13	9	16	5	14	9	8

(1) Incluye la cifra de No consta.

I - PRODUCCION, DEMANDA Y ACTIVIDAD

I - 5.1. FABRICACION DE VEHICULOS

Unidades

	Ciclomotores y Motocicletas	Turismos	Autobuses y Autocares	Camiones	Tractomotores y Tractores de ruedas	Otros Vehiculos
1986 Media Anual	5.406	9.308	77	401	758	28
1987 » »	6.965	11.312	26	470	890	74
1988 » »	9.030	13.178	9	715	946	21
1989 » »	11.085	14.948	2	691	898	195
1990 » »	10.836	15.262	5	421	550	112
1991 » »	7.256	14.097	4	458	515	0
1991 May.	9.046	14.069	13	498	454	0
Jun.	9.472	14.828	0	390	520	0
Jul.	7.250	16.625	1	752	590	0
Ago.	16	2.089	0	0	62	0
Sep.	8.386	14.149	0	499	635	0
Oct.	9.062	20.548	4	779	790	0
Nov.	6.347	17.642	0	631	550	0
Dic.	3.490	12.400	0	699	486	0
1992 Ene.	3.104	3.417	0	260	670	0
Feb.	6.569	11.409	0	311	766	0
Mar.	7.641	11.391	0	231	660	0
Abr.	10.654	12.008	0	239	574	0
May.	14.280	10.842	0	223	407	0
Jun.	17.303	12.140	0	256	441	0
Jul.	18.164	11.231	0	235	661	0
Ago.	32	3	0	0	8	0
Sep.	9.109	11.300	200	187	441	0
Oct.	10.853	8.517	0	110	686	0

I - PRODUCCION, DEMANDA Y ACTIVIDAD

I - 5.2. MATRICULACION DE VEHICULOS

Unidades

	Turismos	Camiones	Autobuses	Motocicletas	Tractores Industriales	Tractores Agrícolas
1981 Media Anual	7.120	583	23	340	21	27
1982 » »	7.339	913	34	359	35	29
1983 » »	7.290	999	41	402	29	20
1984 » »	7.279	891	38	356	25	22
1985 » »	8.008	1.233	47	437	36	26
1986 » »	9.271	1.371	48	507	27	22
1987 » »	12.823	1.723	39	583	43	24
1988 » »	14.706	1.979	51	749	61	27
1989 » »	16.249	2.578	55	1.046	95	26
1990 » »	15.302	2.710	65	1.196	60	23
1991 » »	14.313	2.561	60	1.178	46	20
1992 » »						16
1991 Jun.	17.478	2.846	96	1.833	28	16
Jul.	22.729	3.053	55	2.312	45	26
Ago.	9.200	1.766	43	1.272	43	19
Sep.	9.199	2.039	34	946	60	8
Oct.	13.987	2.849	39	959	57	28
Nov.	12.263	2.711	29	602	37	13
Dic.	12.682	2.418	28	456	24	18
1992 Ene.	15.346	2.681	37	755	56	20
Feb.	15.867	2.746	60	864	24	20
Mar.	21.824	3.016	35	1.259	20	23
Abr.	20.714	2.979	75	1.393	36	13
May.	18.311	2.452	62	1.326	35	11
Jun.	21.938	3.092	66	1.390	45	17
Jul.	24.909	2.959	53	1.757	29	15
Ago.	7.799	1.406	35	692	35	7
Sep.	9.859	1.707	24	648	29	12
Oct.	12.416	2.340	28	542	57	21
Nov.	11.720	2.545	42	460	33	10
Dic.						23
1993 Ene.						5

I - PRODUCCION, DEMANDA Y ACTIVIDAD

I - 6.1. VENTAS DE CEMENTO Y LICITACION OFICIAL POR TIPOS DE OBRA

	VENTAS DE CEMENTO (Mil. Tm.)	LICITACION OFICIAL (Mill. pts.)		
		Total	Por tipos de obra	
			Edificación	Obra civil
1981 Media Anual	477,3	10.031,5	5.561,5	4.470,0
1982 » »	486,8	11.378,3	5.406,3	5.972,1
1983 » »	430,2	7.842,8	3.889,4	3.953,4
1984 » »	343,7	11.494,2	5.771,2	5.723,0
1985 » »	370,5	18.283,1	8.896,9	9.386,2
1986 » »	447,1	19.800,2	7.764,6	12.035,7
1987 » »	493,7	19.383,5	5.831,7	13.551,8
1988 » »	524,6	25.711,2	13.922,4	11.788,8
1989 » »	632,3	43.705,2	23.128,2	20.576,9
1990 » »	721,0	62.979,6	26.805,8	32.423,3
1991 » »	773,9	49.578,5	19.268,0	30.310,5
1992 » »		28.636,8	14.492,3	14.144,5
1991 I Trimestre	709,4	46.713,8	17.082,1	29.631,7
II »	846,4	52.186,5	21.992,3	30.194,2
III »	817,6	76.222,7	22.151,6	54.071,1
IV »	722,4	23.191,0	15.846,0	7.345,0
1992 I Trimestre	707,3	21.133,0	12.338,0	8.795,0
II »	695,8	13.042,0	4.355,0	8.687,0
III »	711,1	51.557,0	28.371,0	23.186,0
IV »		28.815,0	12.905,0	15.910,0

I - 6.2. LICITACION OFICIAL POR ORGANISMOS

Millones pesetas

	ADMINISTRACION CENTRAL			COMUNIDAD AUTONOMA	ADMINISTRACION LOCAL	
	Total	M.O.P.T.	Resto		Total	Ayunt. Madrid
1981 Media Anual	6.830,5	3.879,2	2.951,3	3.201,1	2.036,9	
1982 » »	7.177,4	2.932,1	4.245,3		4.209,9	2.212,8
1983 » »	6.538,2	3.879,3	2.658,9	75,9	1.228,8	534,5
1984 » »	9.774,7	4.070,9	5.703,8	749,1	970,4	488,5
1985 » »	9.878,7	4.809,5	5.069,2	5.197,1	3.207,2	2.381,4
1986 » »	8.738,7	4.225,8	4.512,9	7.432,6	3.629,0	2.492,3
1987 » »	14.814,3	11.167,8	3.646,5	2.979,5	1.589,6	378,2
1988 » »	14.023,5	5.591,6	8.431,9	9.482,1	2.205,7	872,1
1989 » »	23.072,9	7.658,2	15.414,7	14.886,4	5.745,9	3.792,0
1990 » »	27.378,7	16.695,1	10.684,3	19.524,5	16.076,3	11.496,6
1991 » »	28.854,5	16.648,5	12.206,0	13.401,2	7.322,7	4.204,0
1992 » »	17.129,8	7.439,5	9.690,3	6.995,5	4.511,5	2.053,8
1991 I Trimestre	13.450,6	3.742,9	9.707,7	21.967,3	11.295,9	4.967,8
II »	25.347,0	13.798,3	11.548,7	17.282,6	9.556,9	7.255,1
III »	60.070,4	44.273,8	15.796,6	11.501,1	4.651,2	3.106,1
IV »	16.550,0	4.779,0	11.771,0	2.854,0	3.787,0	1.487,0
1992 I Trimestre	11.163,0	3.230,0	7.933,0	3.773,0	6.197,0	3.375,0
II »	5.846,0	3.170,0	2.676,0	3.931,0	3.265,0	1.719,0
III »	36.022,0	17.851,0	18.171,0	10.578,0	4.957,0	1.233,0
IV »	15.488,0	5.507,0	9.981,0	9.700,0	3.627,0	1.888,0

I - PRODUCCION, DEMANDA Y ACTIVIDAD

I - 6.3. CONSTRUCCION DE VIVIENDAS

Datos acumulados

	INICIADAS					TERMINADAS				
	Total	Protegidas			Libres	Total	Protegidas			Libres
		Total	Promoc. Pública	Promoc. Privada			Total	Promoc. Pública	Promoc. Privada	
1981 Total Anual	23.413	15.848	4.748	11.100	7.565	27.441	9.360	2.935	6.425	18.081
1982 » »	20.185	16.988	3.193	13.795	3.197	28.950	14.128	3.208	10.920	14.822
1983 » »	16.490	14.515	4.488	10.027	1.975	28.027	18.030	7.047	10.983	9.997
1984 » »	15.951	12.702	1.538	11.164	3.249	22.553	16.386	3.879	12.507	6.167
1985 » »	17.527	15.127	4.385	10.742	2.400	20.148	17.988	4.058	13.930	2.160
1986 » »	25.743	13.643	3.643	10.000	12.100	23.949	15.108	2.334	12.774	8.841
1987 » »	22.340	8.904	2.444	6.460	13.436	22.130	12.225	2.508	9.717	9.905
1988 » »	22.368	5.338	1.290	4.048	17.030	22.402	10.252	2.959	7.293	12.150
1989 » »	18.745	3.445	2.380	1.065	15.300	20.747	6.474	2.101	4.373	14.273
1990 » »	21.111	6.426	3.808	2.618	14.685	23.539	4.118	2.122	1.996	19.421
1991 » »	19.288	3.954	0	3.954	15.334	15.580	1.727	0	1.727	13.853
1991 Mar.	4.062	977	0	977	3.085	4.703	689	0	689	4.014
Abr.	6.534	1.849	0	1.849	4.685	7.094	888	0	888	6.206
May.	7.946	2.301	0	2.301	5.645	8.061	992	0	992	7.069
Jun.	8.976	2.451	0	2.451	6.525	10.639	1.166	0	1.166	9.473
Jul.	11.947	3.044	0	3.044	8.903	11.925	1.543	0	1.543	10.382
Ago.	14.018	3.595	0	3.595	10.423	12.617	1.595	0	1.595	11.022
Sep.	15.387	3.653	0	3.653	11.734	13.089	1.630	0	1.630	11.459
Oct.	17.463	3.889	0	3.889	13.574	13.822	1.724	0	1.724	12.098
Nov.	18.103	3.889	0	3.889	14.214	14.589	1.727	0	1.727	12.862
Dic.	19.288	3.954	0	3.954	15.334	15.580	1.727	0	1.727	13.853
1992 Ene.	1.208	0	0	0	1.208	720	0	0	0	720
Feb.	1.432	224	0	224	1.208	2.106	716	0	716	1.390
Mar.	2.288	224	0	224	2.064	2.705	716	0	716	1.989
Abr.	3.597	333	0	333	3.264	3.569	753	0	753	2.816
May.	4.716	399	0	399	4.317	4.200	963	0	963	3.237
Jun.	6.284	927	0	927	5.357	4.968	963	0	963	4.005
Jul.	8.439	1.748	0	1.748	6.691	5.348	989	0	989	4.359
Ago.	8.890	2.052	0	2.052	6.865	5.781	989	0	989	4.792

I - PRODUCCION, DEMANDA Y ACTIVIDAD

I - 6.4. PROYECTOS VISADOS

Datos acumulados

	PROYECTOS VISADOS POR EL COLEGIO DE ARQUITECTOS		
	Total	Libres	Protegidas
1981 Total Anual	24.869	15.544	9.325
1982 » »	14.429	5.095	9.334
1983 » »	30.727	15.700	15.027
1984 » »	21.560	12.751	8.809
1985 » »	11.883	5.803	6.080
1986 » »	26.907	17.450	9.457
1987 » »	28.772	22.252	6.520
1988 » »	29.166	25.948	3.218
1989 » »	23.980	18.600	5.380
1990 » »	21.385	19.699	1.686
1991 » »	21.640	19.242	2.398
1991 Mar.	5.164	4.300	864
Abr.	8.310	7.273	1.037
May.	10.460	9.173	1.287
Jun.	12.349	10.812	1.537
Jul.	14.874	13.112	1.762
Ago.	15.791	13.912	1.879
Sep.	17.289	15.312	1.977
Oct.	18.994	16.822	2.172
Nov.	20.475	18.172	2.303
Dic.	21.640	19.242	2.398
1992 Ene.	1.630	1.500	130
Feb.	3.522	2.817	705
Mar.	5.174	4.119	1.055
Abr.	7.324	5.786	1.538
May.	8.762	6.004	2.758
Jun.	11.741	7.274	4.467
Jul.	14.782	9.315	5.467
Ago.	15.612	10.145	5.467

I - PRODUCCION, DEMANDA Y ACTIVIDAD

I - 6.5. REHABILITACION DE VIVIENDAS

	CALIFICACIONES PROVISIONALES					CALIFICACIONES DEFINITIVAS				
	Viviendas	Locales	Presup. rehabilit. (Mill.pts.)	Préstamos (Mill.pts.)		Viviendas		Presup. rehabilit. (Mill.pts.)	Préstamos (Mill.pts.)	
				Sin subsid.	Subsid.	Total	Con subvenc.		Sin subsid.	Subsid.
1989 Media Anual	348	18	364,8	113,0	192,6	214	159	264,9	60,3	168,9
1990 » »	299	1	382,3	116,0	156,3	285	251	242,6	65,1	132,6
1991 » »	353	2	490,4	119,1	214,7	243	220	264,7	76,3	132,7
1992 » »	130	0	318,3	27,0	178,5					
1991 Mar.	594	0	800,8	240,5	256,3	313	309	371,7	100,5	233,2
Abr.	296	0	460,8	132,8	162,4	205	193	251,4	69,9	91,9
May.	592	14	681,1	134,6	286,8	177	167	190,2	38,2	89,2
Jun.	577	0	943,2	195,4	528,9	208	206	206,3	60,2	86,0
Jul.	319	0	436,2	98,0	217,5	725	698	611,8	233,0	327,8
Ago.	29	0	52,7	18,1	23,8	8	8	17,4	0,7	15,4
Sep.	387	0	383,4	77,8	151,4	143	134	232,7	53,6	131,8
Oct.	263	0	419,5	43,6	282,1	181	144	226,7	64,7	119,1
Nov.	658	0	1.054,3	234,9	418,5	249	239	287,6	59,4	123,9
Dic.	0	0	0	0	0	65	55	108,5	24,0	55,9
1992 Ene.(1)	0	0	0	0	0	614,0	427,0	694,8	221,2	273,8
Feb.	8	0	9,7	0	3,4	255,0	213,0	271,5	73,8	128,1
Mar.(1)	0	0	0	0	0	272,0	247,0	274,8	76,7	98,5
Abr.	56	0	173,6	22,2	122,9	417,0	369,0	516,6	90,4	318,4
May.	172	0	412,8	22,2	265,1	107,0	81,0	133,9	38,0	63,3
Jun.	670	0	1.495,0	145,9	727,0	331,0	220,0	379,0	88,1	154,7
Jul.	105	0	332,0	36,3	217,1	190,0	130,0	182,5	39,6	88,9
Ago.	59	0	128,1	7,5	77,8	79,0	75,0	50,9	10,0	27,6
Sep.	80	0	184,1	10,8	113,7	59,0	44,0	139,2	9,2	110,2
Oct.	142	0	340,0	17,4	197,8	493,0	483,0	467,2	109,0	205,9
Nov.	213	0	537,8	44,8	275,6	152,0	91,0	213,3	66,9	95,7
Dic.	57	0	206,9	16,6	141,3	62,0	54,0	64,7	14,6	31,8

(1) No se concedieron calificaciones provisionales por haber finalizado el número de cupo con las entidades de crédito.

I - PRODUCCION, DEMANDA Y ACTIVIDAD

I - 7. MOVIMIENTO TURISTICO

	VIAJEROS ALOJADOS (Miles)			PERNOCTACIONES (Miles)			GRADO DE OCUPACION (%)
	Total	Nacionales	Extranjeros	Total	Nacionales	Extranjeros	
1981 Media Anual	253,3	160,7	92,6	641,1	396,5	244,6	45,6
1982 » »	241,2	150,8	90,4	639,5	389,3	250,2	45,6
1983 » »	246,0	151,7	94,3	635,9	390,6	245,2	43,6
1984 » »	265,9	156,9	109,0	682,6	398,8	283,8	47,2
1985 » »	277,6	164,2	113,4	689,6	406,8	282,8	47,9
1986 » »	265,0	160,2	104,9	651,3	393,8	257,4	45,4
1987 » »	285,5	172,0	113,5	680,6	411,2	269,2	46,8
1988 » »	299,2	179,9	119,3	710,8	429,6	281,1	48,5
1989 » »	320,9	193,8	127,0	768,2	469,3	298,9	52,4
1990 » »	331,3	210,0	121,3	790,1	502,9	287,3	53,6
1991 » »	306,3	205,1	101,1	727,4	480,5	246,8	49,3
1992 » »	314,9	190,8	124,2	643,0	372,7	270,3	49,9
1991 Jul.	283,1	164,1	119,0	694,3	423,7	270,6	46,0
Ago.	266,0	152,0	114,0	584,9	342,6	242,3	40,1
Sep.	367,1	238,4	128,7	848,7	529,1	319,6	58,5
Oct.	385,0	237,5	147,5	906,1	551,3	354,8	60,2
Nov.	302,4	210,9	91,5	731,2	498,0	233,2	50,3
Dic.	268,3	186,1	82,2	652,7	427,2	225,5	43,6
1992 Ene.	275,7	187,3	88,4	553,8	364,5	189,3	41,6
Feb.	281,6	189,3	92,3	566,6	369,0	197,6	46,4
Mar.	318,0	204,9	113,1	638,9	391,7	247,2	49,1
Abr.	321,4	191,4	130,0	665,1	374,9	290,2	52,8
May.	352,5	199,2	153,3	758,0	399,2	358,8	58,3
Jun.	345,5	205,6	139,9	707,1	393,7	313,4	56,3
Jul.	307,1	175,9	131,2	607,5	331,4	276,1	46,8
Ago.	250,9	133,6	117,3	499,3	261,2	238,1	38,9
Sep.	371,6	205,8	165,8	764,5	406,7	357,8	61,0
Oct.	393,6	228,6	165,0	807,3	448,3	359,0	62,4
Nov.	297,0	194,7	102,3	620,5	392,1	228,4	46,7
Dic.	264,0	172,7	91,6	527,4	339,5	187,9	38,4

I - PRODUCCION, DEMANDA Y ACTIVIDAD

I - 8.1. TRANSPORTE URBANO. (Metro y E.M.T.)

Miles

	VIAJEROS TRANSPORTADOS		
	Total	Metro y Suburbano	Autobuses y Microbuses
1981 Media Anual	71.997	31.157	40.840
1982 » »	70.654	30.777	39.877
1983 » »	70.185	30.597	39.588
1984 » »	68.028	29.328	38.700
1985 » »	66.815	28.242	38.573
1986 » »	65.985	27.420	38.563
1987 » »	67.487	28.364	39.123
1988 » »	68.259	30.128	38.131
1989 » »	70.250	32.261	38.019
1990 » »	69.907	32.151	45.649
1991 » »	73.274	31.769	41.505
1992 » »	69.855	33.126	36.730
1991 Jul.	64.665	27.616	37.049
Ago.	38.146	15.283	22.863 (1)
Sep.	65.997	28.185	37.812
Oct.	87.259	38.425	48.834
Nov.	83.117	36.514	46.603
Dic.	77.914	33.240	44.674
1992 Ene.	81.551	36.723	44.828
Feb.	43.944	38.316	5.628
Mar.	69.632	41.418	28.214
Abr.	70.907	34.208	36.699
May.	75.921	33.348	42.573
Jun.	78.802	34.155	44.647
Jul.	66.070	28.285	37.785
Ago.	37.818	14.850	22.968
Sep.	66.917	28.685	38.232
Oct.	83.385	36.877	46.508
Nov.	83.161	36.176	46.985
Dic.	80.155	34.466	45.689

(1) Incluida regularización por cierre provisional del mes de Julio.

I - PRODUCCION, DEMANDA Y ACTIVIDAD

I - 8.2. TRAFICO AEREO. AEROPUERTO DE BARAJAS

	PASAJEROS (Miles)			MERCANCIAS (Tm.)		
	Total	Interior	Internacional	Total	Interior	Internacional
1981 Media Anual	830,0	472,5	357,5	12.500,5	5.086,7	7.413,8
1982 » »	854,4	488,0	366,4	12.722,2	5.057,0	7.665,2
1983 » »	846,5	476,4	370,0	12.828,4	4.672,3	8.156,1
1984 » »	851,9	441,8	410,1	13.657,1	4.258,2	9.398,9
1985 » »	887,0	448,4	438,6	14.214,6	4.149,3	10.065,3
1986 » »	903,6	490,4	413,3	14.130,4	4.284,7	9.845,7
1987 » »	982,9	532,7	450,2	13.697,6	4.076,4	9.621,2
1988 » »	1.103,6	603,0	500,6	14.907,7	4.440,0	10.467,6
1989 » »	1.182,8	639,9	543,0	17.332,5	5.311,1	12.023,6
1990 » »	1.357,8	736,8	621,0	19.106,3	4.979,4	14.126,9
1991 » »	1.317,2	723,9	593,3	16.065,5	4.467,4	11.598,1
1991 May.	1.277,2	713,3	563,9	14.293,5	4.165,1	10.128,4
Jun.	1.410,7	785,7	625,0	16.668,1	4.731,6	11.936,5
Jul.	1.532,5	787,7	744,8	15.227,3	4.331,9	10.895,4
Ago.	1.535,6	761,6	774,0	13.021,4	3.732,1	9.289,3
Sep.	1.615,3	881,4	733,9	14.931,6	4.441,2	10.490,4
Oct.	1.547,9	842,6	705,3	18.646,1	5.344,0	13.302,1
Nov.	1.310,5	757,3	553,2	18.045,6	4.935,9	13.109,7
Dic.	1.255,7	680,0	575,7	17.480,5	4.505,6	12.974,9
1992 Ene.	1.245,5	690,7	554,8	14.130,4	4.243,3	9.887,1
Feb.	1.202,9	693,0	509,9	15.930,3	4.460,6	11.469,7
Mar.	1.421,3	801,2	620,1	17.391,8	4.812,1	12.579,7
Abr.	1.588,7	850,7	738,0	16.678,2	4.831,7	11.846,5
May.	1.548,8	832,6	716,2	16.963,8	4.857,6	12.106,2
Jun.	1.592,3	877,0	715,3	16.801,5	4.961,5	11.840,0
Jul.	1.746,3	923,6	822,7	17.067,5	4.873,7	12.193,8
Ago.	1.728,0	811,6	916,4	12.757,4	3.260,5	9.496,9
Sep.	1.810,1	927,3	882,8	15.510,1	4.499,4	11.010,7
Oct.	1.624,2	833,6	790,6	18.038,5	5.117,4	12.921,1

I - PRODUCCION, DEMANDA Y ACTIVIDAD

I - 8.3. TRAFICO DE MERCANCIAS. R.E.N.F.E. LARGO RECORRIDO

	TOTAL		EXPEDIDAS			RECIBIDAS		
	Toneladas (Miles)	Tm. x Km. (Millones)	Toneladas (Miles)	Tm. x Km. (Millones)	Distancia media por Tm.	Toneladas (Miles)	Tm. x Km. (Millones)	Distancia media por Tm.
1983 Media Anual	297,5	109,2	99,8	27,8	278,6	197,7	81,4	411,7
1984 » »	282,8	105,6	91,3	30,4	333,0	191,5	75,2	392,7
1985 » »	274,3	112,8	92,3	35,4	383,3	181,9	77,4	425,6
1986 » »	264,5	110,6	96,4	33,4	346,5	168,0	77,2	459,5
1987 » »	321,1	127,0	135,9	42,6	313,5	185,1	84,4	456,0
1988 » »	318,1	127,2	136,2	44,8	328,9	181,9	82,4	453,0
1989 » » (1)	323,6	148,5	141,5	56,0	395,7	182,1	87,5	480,5
1990 » »	336,9	151,9	148,4	59,6	400,9	188,5	92,3	492,3
1991 » »	254,3	117,0	121,1	46,1	387,0	133,2	70,9	532,4
1992 » »	219,0	105,3	98,8	41,2	420,8	120,2	64,1	533,3
<hr/>								
1991 Jul.	243,0	100,1	129,8	40,7	313,8	113,2	59,4	524,4
Ago.	201,9	88,6	98,9	36,0	363,5	103,0	52,6	510,4
Sep.	173,2	94,3	72,6	40,4	555,8	100,6	53,9	535,4
Oct.	237,6	115,7	112,7	48,2	427,6	124,9	67,5	540,4
Nov.	254,7	117,4	118,2	44,0	372,2	136,5	73,4	537,7
Dic.	232,7	111,7	106,0	44,2	416,9	126,7	67,5	532,7
<hr/>								
1992 Ene.	263,5	126,2	119,3	47,6	399,0	144,2	78,6	545,1
Feb.	257,7	124,9	108,4	44,8	413,3	149,3	80,1	536,5
Mar.	239,5	120,3	100,5	42,9	426,9	139,0	77,4	556,8
Abr.	242,0	112,4	108,2	43,0	397,4	133,8	69,4	518,7
May	239,8	108,2	121,1	45,8	378,2	118,7	62,4	525,7
Jun.	225,4	105,8	103,3	41,0	396,9	122,1	64,8	530,7
Jul.	184,4	86,1	80,2	33,6	418,7	104,2	52,5	503,6
Ago.	165,3	80,1	80,4	32,9	409,5	84,9	47,2	556,3
Sep.	211,9	100,2	101,2	41,5	409,7	110,7	58,7	530,1
Oct.	194,1	107,7	79,0	44,0	556,5	115,1	63,7	553,4
Nov.	230,2	106,0	106,2	43,3	408,2	124,0	62,7	505,7
Dic.	174,2	85,6	77,6	33,8	435,8	96,6	51,8	536,6

(1) Ruptura de las series. Ver Notas.

I - PRODUCCION, DEMANDA Y ACTIVIDAD

I - 9. COMUNICACIONES TELEFONICAS

Miles

	LINEAS EN SERVICIO	PETICIONES REGISTRADAS	CONFERENCIAS AUTOMATICAS		
			Total	Interurbanas	Internacionales
1982 Media Anual	1.492,0	7,0	33.389	32.472	917
1983 » »	1.560,6	9,0	36.328	35.357	972
1984 » »	1.604,9	9,8	37.455	36.415	1.040
1985 » »	1.650,0	9,9	41.501	40.330	1.171
1986 » »	1.697,9	12,7	43.238	41.880	1.358
1987 » »	1.766,1	14,9	48.465	46.774	1.691
1988 » »	1.849,6	16,4	53.164	51.367	1.797
1989 » »	1.933,3	17,7	59.683	57.301	2.382
1990 » »	2.043,7	17,1	64.891	62.073	2.818
1991 » »	2.123,0	15,8	64.967	61.591	3.376
1992 » »	2.193,5	13,9	49.958,9	46.200	3.738,7
1991 Jul.	2.116,1	15,3	67.656	64.191	3.465
Ago.	2.120,2	12,0	51.211	48.525	2.686
Sep.	2.127,6	15,8	65.432	61.931	3.501
Oct.	2.139,0	19,0	56.978	52.956	4.022
Nov.	2.149,1	16,9	52.887	49.113	3.774
Dic.	2.153,2	12,2	50.028	47.025	3.003
1992 Ene. (p)	2.162,7	16,4	57.314	53.490	3.824
Feb. (p)	2.170,0	16,2	51.314	47.698	3.616
Mar. (p)	2.177,9	15,6	48.601	44.966	3.653
Abr. (p)	2.183,0	13,7	48.809	45.205	3.604
May. (p)	2.187,9	12,7	52.512	48.282	4.230
Jun. (p)	2.193,3	14,9	54.378	50.099	4.279
Jul. (p)	2.197,5	14,4	49.368	45.499	3.869
Ago. (p)	2.199,7	10,4	40.050	37.204	2.846
Sep. (p)	2.206,6	14,0	52.359	48.419	3.940
Oct. (p)	2.211,8	14,5	50.141	46.354	3.787
Nov. (p)	2.214,9	13,6	48.950	45.197	3.753
Dic. (p)	2.216,3	9,9	45.699	42.230	3.469

I - PRODUCCION, DEMANDA Y ACTIVIDAD

I - 10. INDICE DE VENTAS EN GRANDES ALMACENES E HIPERMERCADOS * (1990 = 100)

	General	Alimentación y bebidas	Resto productos
1986 Media Anual	61,8	63,7	61,2
1987 » »	69,2	71,1	68,6
1988 » »	78,2	81,0	77,3
1989 » »	88,2	90,3	87,5
1990 » »	100,0	100,0	100,0
1991 » »	110,1	106,5	111,7
1992 » »	113,7	111,3	114,7
<hr/>			
1991 Ago.	92,0	97,5	89,8
Sep.	105,9	102,6	107,3
Oct.	119,6	109,7	123,6
Nov.	114,2	114,7	114,0
Dic.	167,4	171,3	165,9
<hr/>			
1992 Ene.	142,7	104,7	158,2
Feb.	105,0	104,8	105,1
Mar.	100,4	108,3	97,1
Abr.	99,4	106,2	96,6
May.	109,8	112,0	108,9
Jun.	102,4	102,7	102,3
Jul.	123,0	104,5	130,5
Ago.	92,0	99,2	89,1
Sep.	109,9	108,1	110,7
Oct.	118,4	115,8	119,4
Nov.	103,9	108,8	102,3
Dic. (p)	157,8	160,5	156,7
<hr/>			
1993 Ene. (p)	132,7	99,7	146,2

I - PRODUCCION, DEMANDA Y ACTIVIDAD

I - 11.1. EXPORTACION DE MERCANCIAS CON ORIGEN
EN LA COMUNIDAD DE MADRID POR GRUPOS DE PRODUCTOS

Millones pesetas

	TOTAL	Productos agropecuarios y alimenticios transformados	Productos químicos y materias plásticas	Papel y sus manufacturas	Metales comunes y sus manufacturas
1985 Total Anual	315.545,0	21.206,8	46.036,9	22.156,0	30.071,6
1986 » »	291.538,0	15.030,2	40.109,6	18.703,4	25.243,0
1987 » »	331.203,7	22.466,1	41.462,9	17.307,2	23.520,6
1988 » »	372.419,1	23.578,7	51.979,5	17.795,6	25.372,0
1989 » »	421.213,9	16.812,9	55.997,4	17.976,6	27.835,2
1990 » »	474.932,3	16.892,5	57.974,8	22.022,5	27.550,8
1991 » »	523.102,8	17.819,8	69.207,4	23.355,7	32.985,7
1991 Ene.	39.466,5	1.123,8	4.763,4	1.608,7	1.677,3
Feb.	40.696,4	1.081,7	5.380,9	1.593,3	2.102,1
Mar.	40.759,0	1.368,9	6.097,7	1.842,5	3.135,8
Abr.	45.177,9	1.751,6	7.549,7	1.912,3	3.524,3
May.	41.596,3	1.563,8	4.945,1	1.845,1	3.098,8
Jun.	47.388,9	1.311,7	6.574,7	2.040,2	2.539,3
Jul.	45.226,7	1.716,3	5.769,8	1.976,9	2.462,2
Ago.	34.918,8	1.106,6	4.591,2	2.159,0	2.808,6
Sep.	38.989,6	1.041,5	4.719,1	2.202,6	2.165,3
Oct.	55.228,1	1.434,6	7.034,2	2.526,2	3.618,6
Nov.	48.110,9	2.097,2	6.447,3	1.920,8	2.890,8
Dic.	45.543,7	2.222,1	5.334,3	1.728,1	2.962,6
1992 Ene.	34.183,2	987,6	6.513,1	2.166,4	2.647,5
Feb.	55.220,6	1.509,5	6.616,7	3.150,9	2.534,6
Mar.	49.141,1	1.668,7	5.726,1	3.254,6	2.282,1
Abr.	51.732,0	1.613,9	5.988,2	2.728,2	2.589,5

	Maquinaria no eléctrica	Maquinaria eléctrica	Material de transporte	Optica, fotografía y relojería	Otros
1985 Total Anual	51.514,8	33.169,0	49.368,5	12.197,3	49.824,1
1986 » »	47.055,9	37.864,3	48.865,6	13.528,5	45.137,5
1987 » »	55.356,2	35.237,0	58.685,3	13.823,7	63.344,7
1988 » »	54.044,2	41.774,9	82.412,5	12.405,7	63.056,0
1989 » »	74.468,6	56.601,0	84.857,4	13.950,9	72.713,9
1990 » »	82.626,4	64.149,0	99.824,7	16.921,6	86.970,0
1991 » »	78.632,5	73.934,4	115.258,0	18.694,6	93.214,6
1991 Ene.	6.869,0	6.695,7	6.622,2	1.287,8	8.818,6
Feb.	6.799,7	5.534,7	10.201,3	1.170,4	6.832,3
Mar.	6.528,7	5.613,8	8.493,1	1.385,0	6.293,4
Abr.	6.926,8	5.578,5	8.942,1	1.523,9	7.468,7
May.	6.626,9	6.909,2	9.116,0	1.567,9	5.923,5
Jun.	6.424,8	6.955,3	12.055,1	1.601,3	7.886,5
Jul.	6.210,1	8.047,5	10.382,7	1.489,8	7.171,4
Ago.	4.962,4	3.642,6	1.426,3	1.134,4	13.087,7
Sep.	6.120,3	4.905,0	9.952,2	1.550,2	6.333,4
Oct.	7.424,4	7.135,3	13.022,0	2.062,6	10.970,2
Nov.	7.293,2	6.457,0	12.461,7	1.374,6	7.168,3
Dic.	6.446,2	6.459,8	12.583,3	2.546,7	5.260,6
1992 Ene.	6.467,2	4.526,6	4.375,2	1.308,9	5.190,7
Feb.	8.715,9	5.993,5	18.227,8	2.024,4	6.447,3
Mar.	8.060,3	6.644,3	11.879,4	2.084,1	7.541,5
Abr.	7.762,8	6.252,6	10.114,5	1.684,0	9.571,8

I - PRODUCCION, DEMANDA Y ACTIVIDAD

I - 11.2. EXPORTACION DE MERCANCIAS CON ORIGEN
EN LA COMUNIDAD DE MADRID POR ZONAS GEOGRAFICAS

Millones pesetas

	TOTAL	C.E.E.	Resto de Europa	Africa	Estados Unidos
1987 Total Anual	331.203,7	194.888,3	20.021,0	24.153,9	20.895,0
1988 » »	372.419,1	217.332,1	22.616,3	26.004,3	22.706,1
1989 » »	421.213,9	256.732,1	29.612,0	18.385,4	29.870,1
1990 » »	474.932,3	290.384,1	29.915,1	21.658,8	27.075,4
1991 » »	523.102,8	329.842,7	32.666,8	28.484,3	22.064,9
1991 Ene.	39.466,5	24.080,0	3.472,8	1.163,9	1.551,6
Feb.	40.696,4	26.825,4	2.715,5	1.660,4	1.547,2
Mar.	40.759,0	27.724,6	2.209,2	2.263,8	1.826,7
Abr.	45.177,9	28.591,2	2.850,3	2.952,2	2.106,8
May.	41.596,3	27.690,3	1.911,5	1.849,6	1.959,1
Jun.	47.388,9	34.499,4	2.263,7	1.863,5	2.098,8
Jul.	45.226,7	28.759,7	3.091,4	1.663,7	2.649,6
Ago.	34.918,8	16.924,6	2.750,8	2.129,7	1.297,3
Sep.	38.989,6	26.505,7	2.694,4	1.879,4	1.571,5
Oct.	55.228,1	33.963,8	2.971,7	3.197,8	1.967,6
Nov.	48.110,9	29.680,2	2.893,3	3.818,5	2.012,9
Dic.	45.543,7	24.597,8	2.842,2	4.041,8	1.475,8
1992 Ene.	34.183,2	21.224,4	3.362,0	1.464,0	1.843,1
Feb.	55.220,6	38.132,4	3.117,9	3.728,4	1.623,8
Mar.	49.141,1	31.684,4	4.383,7	3.563,6	1.465,4
Abr.	51.732,0	30.187,2	6.095,0	2.812,0	2.223,4
	Resto América	Japón	Resto de Asia	Oceania	Diversos (1)
1987 Total Anual	44.681,9	4.435,8	16.092,0	1.465,2	4.570,5
1988 » »	46.811,3	3.491,0	26.638,5	1.648,0	5.171,4
1989 » »	43.682,9	5.230,8	22.798,0	2.109,0	12.792,7
1990 » »	39.001,6	7.088,7	33.226,0	1.677,7	24.904,6
1991 » »	42.143,4	6.569,8	36.476,3	1.218,7	23.635,8
1991 Ene.	3.205,2	656,9	2.786,5	58,1	2.491,5
Feb.	2.888,9	360,0	2.412,4	185,7	2.100,9
Mar.	2.295,9	966,5	2.516,5	79,5	876,2
Abr.	2.802,8	430,3	3.490,6	213,4	1.740,3
May.	3.556,8	618,1	2.985,3	115,2	910,4
Jun.	2.856,4	422,2	2.198,7	119,8	1.066,4
Jul.	3.969,3	601,8	3.316,0	83,1	1.092,1
Ago.	2.695,3	465,1	3.009,6	41,6	5.604,8
Sep.	2.851,1	264,6	1.329,8	103,5	1.789,6
Oct.	4.925,7	778,9	2.986,3	99,9	4.336,4
Nov.	3.749,6	652,4	3.752,5	57,0	1.494,5
Dic.	6.346,4	353,0	5.692,1	61,9	132,7
1992 Ene.	3.797,7	231,5	2.123,9	73,8	62,8
Feb.	4.700,6	730,3	3.071,9	59,3	56,0
Mar.	4.557,7	401,5	2.384,2	67,5	633,1
Abr.	3.635,1	417,3	2.802,2	91,9	41,4

(1) Suministros a buques, aeronaves y bases norteamericanas, mercancías con destino indeterminado, etc.

I - PRODUCCION, DEMANDA Y ACTIVIDAD

**I - 11.3. EXPORTACION DE MERCANCIAS CON ORIGEN
EN LA COMUNIDAD DE MADRID POR NATURALEZA DE LOS BIENES** Millones pesetas

	TOTAL	Bienes de consumo	Bienes de capital	Bienes intermedios
1990 Total Anual	474.932,3	120.721,7	87.837,9	266.372,7
1991 » »	523.102,8	139.867,4	100.089,3	283.149,0
1992 » »	676.478,9			
1991 Ene.	39.466,5	9.763,0	8.225,2	21.478,3
Feb.	40.696,4	11.088,2	6.904,9	22.703,3
Mar.	40.759,0	11.124,7	6.938,3	22.696,0
Abr.	45.177,9	11.671,4	7.530,7	25.975,8
May.	41.596,3	10.479,6	8.141,5	22.975,1
Jun.	47.388,9	14.345,2	8.345,2	24.698,3
Jul.	45.226,7	12.312,6	9.314,5	23.599,7
Ago.	34.918,8	6.688,6	5.515,4	22.714,8
Sep.	38.989,6	11.522,1	7.211,9	20.255,6
Oct.	55.228,1	13.969,4	10.527,9	30.730,9
Nov.	48.110,9	14.394,7	9.787,7	23.928,5
Dic.	45.543,7	12.507,9	11.646,1	21.389,7
1992 Ene.	34.183,2	6.073,4	7.170,7	20.939,1
Feb.	55.220,6	19.981,1	11.346,6	23.893,1
Mar.	49.141,1	14.791,8	9.554,4	24.795,0
Abr.	51.732,0	12.337,5	11.973,7	23.994,3
May.	56.235,0			
Jun.	56.417,0			
Jul.	62.517,0			
Ago.	34.046,0			
Sep.	63.049,0			
Oct.	81.620,0			
Nov.	66.548,0			
Dic.	65.770,0			

I - PRODUCCION, DEMANDA Y ACTIVIDAD

I - 11.4. IMPORTACION DE MERCANCIAS CON DESTINO
A LA COMUNIDAD DE MADRID POR GRUPOS DE PRODUCTOS

Millones pesetas

	TOTAL	Productos agropecuarios y alimenticios transformados	Productos químicos y materias plásticas	Papel y sus manufacturas	Metales comunes y sus manufacturas
1985 Total Anual	771.381,0	54.527,6	102.218,1	26.023,6	33.781,6
1986 » »	963.614,0	70.264,0	120.766,1	32.744,6	47.813,8
1987 » »	1.276.345,5	82.108,1	136.586,4	41.043,1	53.536,9
1988 » »	1.644.793,6	100.699,5	160.557,1	52.241,5	63.755,3
1989 » »	1.999.830,6	123.131,7	197.010,5	69.160,0	80.085,7
1990 » »	2.222.210,4	136.648,8	221.410,1	84.231,0	89.265,5
1991 » »	2.390.950,0	163.245,4	262.180,2	96.611,4	91.698,1
1991 Ene.	199.600,3	12.158,1	22.422,8	6.931,6	8.327,6
Feb.	177.937,6	10.059,6	20.331,8	7.594,6	7.630,2
Mar.	182.608,2	10.852,4	20.986,7	7.236,2	7.265,2
Abr.	231.372,6	14.010,0	25.606,0	10.030,7	9.536,0
May.	187.771,3	12.897,8	22.809,9	8.911,2	8.245,6
Jun.	208.393,5	12.516,0	25.714,6	7.486,3	7.916,8
Jul.	223.471,5	12.234,4	21.545,8	7.538,0	8.479,9
Ago.	154.935,9	11.070,7	15.459,8	7.751,2	5.670,0
Sep.	199.195,1	15.335,4	23.186,6	8.017,0	7.922,2
Oct.	222.540,4	17.254,6	24.014,4	8.985,5	8.224,5
Nov.	225.282,9	19.807,0	23.006,9	9.268,5	7.204,1
Dic.	177.840,8	15.049,4	17.094,9	6.860,6	5.276,0
1992 Ene.	182.805,3	12.513,6	22.276,7	6.900,1	6.304,2
Feb.	212.921,3	13.739,8	27.004,2	8.336,5	6.617,8
Mar.	225.639,2	15.618,7	27.259,1	10.065,0	6.688,7
Abr.	313.322,0	15.974,9	26.337,4	8.910,2	8.144,0
	Maquinaria no eléctrica	Maquinaria eléctrica	Material de transporte	Optica, fotografía relojería,	Otros
1985 Total Anual	209.490,6	78.190,7	81.091,0	88.688,7	97.369,1
1986 » »	267.623,3	108.853,8	113.881,6	111.060,0	90.606,6
1987 » »	335.624,7	156.857,4	194.619,1	137.703,5	138.265,9
1988 » »	459.516,6	224.983,7	296.343,1	120.462,3	166.234,5
1989 » »	513.435,2	293.841,9	346.973,6	150.293,8	225.898,2
1990 » »	535.696,7	311.469,8	412.580,7	157.832,6	273.075,2
1991 » »	514.478,4	320.687,2	428.915,6	166.913,8	346.220,0
1991 Ene.	42.632,2	27.884,6	35.618,9	13.645,7	29.978,8
Feb.	40.231,4	25.642,8	25.276,6	12.877,9	28.292,7
Mar.	43.096,7	25.720,8	30.500,5	12.059,7	24.890,0
Abr.	52.368,7	30.704,7	40.667,9	17.303,6	31.145,0
May.	44.128,7	26.455,7	26.569,5	14.202,4	23.550,5
Jun.	48.885,3	26.198,2	36.680,2	16.159,9	26.836,2
Jul.	41.884,0	26.250,9	58.547,0	14.385,7	32.605,8
Ago.	32.704,3	20.054,5	20.078,4	12.012,5	30.134,5
Sep.	38.499,5	26.588,1	34.815,9	12.915,4	31.915,0
Oct.	42.764,3	32.387,1	41.901,6	14.777,3	32.231,1
Nov.	41.834,1	30.804,0	46.697,5	14.910,0	31.750,8
Dic.	45.449,2	21.995,8	31.561,6	11.663,7	22.889,6
1992 Ene.	33.379,1	23.239,2	37.592,3	12.188,6	28.411,5
Feb.	41.067,0	27.080,7	38.755,1	14.864,9	35.455,3
Mar.	48.343,3	28.687,7	37.141,7	15.623,9	36.211,1
Abr.	41.943,6	26.865,6	39.544,7	14.747,2	29.854,7

I - PRODUCCION, DEMANDA Y ACTIVIDAD

I - 11.5. IMPORTACION DE MERCANCIAS CON DESTINO
A LA COMUNIDAD DE MADRID POR ZONAS GEOGRAFICAS

Millones pesetas

	TOTAL	C.E.E.	Resto de Europa	Africa	Estados Unidos
1987 Total Anual	1.276.345,5	800.060,6	120.445,3	11.992,2	157.016,6
1988 » »	1.644.793,6	1.052.173,1	148.221,4	12.160,3	202.049,2
1989 » »	1.999.830,6	1.281.350,8	207.879,9	14.656,1	232.602,0
1990 » »	2.222.210,4	1.460.804,0	204.692,5	13.329,6	274.949,8
1991 » »	2.390.950,0	1.581.811,0	198.016,4	21.964,3	279.510,8
1991 Ene.	199.600,2	136.357,3	16.265,9	1.616,6	21.159,5
Feb.	177.937,6	123.749,7	15.219,7	953,6	17.483,3
Mar.	182.608,2	128.004,6	14.315,3	1.717,5	16.866,3
Abr.	231.372,6	155.361,9	20.096,0	1.717,1	24.420,3
May.	187.771,3	125.559,5	16.211,6	1.418,7	19.472,9
Jun.	208.393,5	131.335,0	16.825,6	1.634,1	31.786,7
Jul.	223.471,5	141.611,6	16.407,4	1.476,9	38.681,2
Ago.	154.935,9	94.269,1	13.163,6	1.807,8	21.040,2
Sep.	199.195,1	128.315,5	16.941,7	2.215,9	24.017,9
Oct.	222.540,4	149.861,3	19.025,0	1.612,8	22.105,0
Nov.	225.282,9	146.763,1	19.435,1	2.785,6	25.259,2
Dic.	177.840,8	120.622,4	14.109,5	3.007,7	17.218,3
1992 Ene.	182.805,3	120.462,7	15.103,2	1.558,1	20.976,3
Feb.	212.921,3	144.140,2	17.531,3	1.179,5	22.334,0
Mar.	225.639,2	145.735,3	17.996,2	1.632,3	28.730,8
Abr.	212.322,0	141.357,0	16.672,4	791,0	23.907,1
	Resto América	Japón	Resto de Asia	Oceania	Diversos (1)
1987 Total Anual	29.918,5	78.680,8	62.783,1	2.927,9	12.520,4
1988 » »	35.465,2	101.164,7	90.653,9	2.647,1	258,7
1989 » »	45.312,9	111.427,1	103.495,2	2.596,0	510,6
1990 » »	51.500,0	107.838,7	106.098,4	2.551,1	446,3
1991 » »	52.532,5	113.380,1	141.050,4	2.303,2	381,4
1991 Ene.	3.370,4	8.719,8	11.821,2	280,1	9,4
Feb.	3.017,4	7.832,4	9.474,5	192,5	14,5
Mar.	4.087,8	7.708,8	9.762,1	143,0	2,8
Abr.	4.820,1	12.098,3	12.742,7	91,4	24,8
May.	4.822,9	9.647,9	10.424,9	182,3	30,6
Jun.	4.077,6	10.275,7	12.123,6	301,6	33,6
Jul.	4.417,9	8.580,9	12.057,8	221,5	16,3
Ago.	3.601,8	8.045,7	12.877,9	99,6	30,2
Sep.	5.380,3	8.215,8	13.879,9	164,4	63,8
Oct.	5.704,6	11.154,5	12.733,3	308,5	35,4
Nov.	4.654,1	12.261,4	13.955,0	137,9	31,5
Dic.	4.577,6	8.838,9	9.197,5	180,4	88,5
1992 Ene.	3.939,4	8.515,6	11.890,3	344,3	15,4
Feb.	3.727,6	9.994,2	13.920,4	73,9	20,2
Mar.	5.383,5	11.665,6	14.318,7	158,2	18,7
Abr.	5.699,0	11.062,6	12.516,8	269,7	46,7

(1) Mercancías de origen indeterminado.

I - PRODUCCION, DEMANDA Y ACTIVIDAD

**I - 11.6. IMPORTACION DE MERCANCIAS CON DESTINO
A LA COMUNIDAD DE MADRID POR NATURALEZA DE LOS BIENES** Millones pesetas

	TOTAL	Bienes de consumo	Bienes de capital	Bienes intermedios
1990 Total Anual	2.222.210,4	577.007,1	731.050,9	914.152,5
1991 » »	2.390.950,0	649.625,6	760.445,7	980.879,0
1992 » »	2.462.079,8			
<hr/>				
1991 Ene.	199.600,2	51.785,7	63.823,7	83.990,9
Feb.	177.937,6	45.667,8	52.294,5	79.975,3
Mar.	182.608,2	45.723,1	58.900,5	77.984,6
Abr.	231.372,6	59.660,5	75.555,4	96.156,7
May.	187.771,3	52.058,0	53.501,9	82.211,5
Jun.	208.393,5	49.009,1	70.422,6	88.961,8
Jul.	223.471,5	59.906,2	80.792,4	82.772,9
Ago.	154.935,9	51.370,1	45.107,8	58.458,0
Sep.	199.195,1	58.647,2	56.892,0	83.656,0
Oct.	222.540,4	61.781,2	71.006,5	89.752,6
Nov.	225.282,9	70.707,9	68.148,9	68.426,2
Dic.	177.840,8	43.308,8	63.999,5	70.532,5
<hr/>				
1992 Ene.	182.805,3	53.881,9	51.030,1	77.893,3
Feb.	212.921,3	63.730,6	58.283,7	90.907,1
Mar.	225.639,2	64.315,3	64.671,4	96.652,4
Abr.	212.322,0	65.609,9	59.209,3	87.503,1
May.	215.125,0			
Jun.	215.960,0			
Jul.	223.469,0			
Ago.	145.070,0			
Sep.	201.336,0			
Oct.	212.386,0			
Nov.	209.678,0			
Dic.	205.368,0			

I - PRODUCCION, DEMANDA Y ACTIVIDAD

I - 12. INVERSIONES EXTRANJERAS DIRECTAS

Millones pesetas

	TOTAL	RAMAS DE ACTIVIDAD						
		Ind. extractiv. y químicas	Ind. transform. metálicas	Otras indust. manufactureras	Com., restaur. host. y reparac	Transportes y Comunicaciones	Finanz. segur. alq. serv. empr	Resto (1)
1987 Total Anual	235.458,9	17.307,3	9.256,1	5.551,1	64.749,9	1.714,3	126.753,4	10.126,9
1988 » »	393.894,4	30.234,1	18.208,7	14.832,2	29.607,8	8.241,4	272.452,7	20.317,4
1989 » »	506.613,8	42.488,9	43.325,4	39.733,8	106.672,5	9.795,6	248.525,7	16.071,9
1990 » »	844.766,6	94.910,5	70.015,9	45.557,0	73.181,2	13.719,5	513.378,6	34.004,0
1991 » »	892.496,8	59.081,0	88.530,7	50.919,2	200.256,8	16.588,7	352.518,0	124.602,4
1991 Jun.	145.340,3	5.833,0	6.459,2	6.925,1	26.412,6	1.545,0	25.404,2	72.761,1
Jul.	125.748,8	2.192,7	585,7	2.081,3	101.560,0	645,3	17.743,0	940,8
Ago.	23.497,3	1.838,5	67,2	1.048,0	997,0	967,9	17.088,6	1.490,1
Sep.	48.085,5	5.342,6	15.236,8	9.396,8	1.949,5	0,0	14.181,9	1.977,9
Oct.	44.969,3	2.524,0	10.749,0	662,4	6.658,3	0,0	24.213,2	162,4
Nov.	65.373,4	113,1	32.083,8	1.432,0	0,0	7.613,2	24.491,9	395,4
Dic.	148.168,0	25.604,0	4.974,3	7.756,1	20.873,9	90,0	85.282,0	3.486,6
1992 Ene.	64.030,5	2.106,4	7.479,5	2.657,0	18.559,5	305,1	31.027,7	1.895,3
Feb.	43.860,8	2.405,7	3.692,5	15.634,0	3.523,6	0,0	17.052,6	1.552,3
Mar.	57.790,0	7.278,5	100,0	1.400,0	6.983,5	626,3	40.019,3	1.382,4
Abr.	71.118,8	6.322,4	309,9	4.661,4	47.982,2	1.081,1	10.761,8	0,0
May.	22.372,5	1.044,4	1.843,6	7.189,4	2.687,6	171,3	9.131,5	304,8
Jun.	58.366,6	2.966,0	3.722,0	1.779,3	18.850,2	75,0	30.349,1	625,0
Jul.	58.844,4	11.923,7	6.541,6	1.969,2	5.664,9	1.090,5	31.654,5	0,0
Ago.	37.993,4	7.555,0	510,0	976,1	13.324,7	384,0	15.241,6	2,1
Sep.	63.548,6	1.492,0	24.656,0	1.546,8	30.853,0	950,4	2.513,8	1.536,7
Oct.	60.611,4	5.526,0	12.424,1	1.728,2	32.456,2	248,8	8.185,6	42,7
Nov.	57.609,9	2.580,0	17.754,6	6.563,2	2.208,2	0,0	28.457,6	46,3

(1) Incluye Agricultura, Energía y Agua, Construcción y Otros servicios.

II

Opiniones empresariales
Cámara de Comercio e Industria

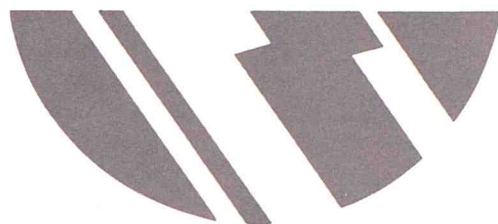



II - OPINIONES EMPRESARIALES
Cámara de Comercio e Industria de Madrid

II - 1.1. TOTAL INDUSTRIA

Saldos netos

	Grado utilización capacidad prod. (%)	Volumen producción	Cartera pedidos	Stocks artículos terminados	Volumen ventas	Nivel empleo
1981 Media Anual	74,8	-25,2	-50,3	22,8	-30,3	-38,3
1982 » »	74,8	-24,0	-48,5	25,3	-30,0	-39,7
1983 » »	74,7	-26,7	-53,0	23,5	-32,8	-41,5
1984 » »	75,2	-24,2	-50,3	23,5	-34,0	-46,7
1985 » »	76,0	-12,7	-39,2	15,8	-18,0	-36,7
1986 » »	77,3	-5,5	-30,3	12,8	-11,0	-19,2
1987 » »	79,5	3,3	-15,8	12,3	3,5	-12,3
1988 » »	80,5	0,3	-6,7	8,7	1,7	-1,0
1989 » »	81,2	2,2	-6,0	10,2	-0,2	1,0
1990 » »	78,5	-16,3	-25,8	17,2	-19,5	-7,3
1991 » »	76,5	-28,3	-46,3	20,5	-32,8	-25,2
1990 Mar. Abr.	79	-8	-17	16	-12	-4
May. Jun.	81	-13	-19	16	-14	-5
Jul. Ago.	78	-18	-26	18	-20	-8
Sep. Oct.	77	-27	-39	19	-33	-13
Nov. Dic.	77	-26	-40	19	-30	-13
1991 Ene. Feb.	77	-27	-43	17	-28	-14
Mar. Abr.	76	-32	-45	23	-36	-22
May. Jun.	77	-31	-44	22	-34	-20
Jul. Ago.	76	-27	-47	20	-32	-25
Sep. Oct.	77	-24	-47	20	-29	-28
Nov. Dic.	76	-29	-52	21	-38	-42
1992 Ene. Feb.	76	-31	-51	19	-35	-36
Mar. Abr.	75	-37	-53	20	-45	-36
May. Jun.	77	-35	-56	21	-43	-41
Jul. Ago.	75	-48	-60	24	-53	-47
Sep. Oct.	76	-45	-62	24	-52	-46

II - OPINIONES EMPRESARIALES
Cámara de Comercio e Industria de Madrid

II - 1.2. BIENES INTERMEDIOS Y DE INVERSION

Saldos netos

	Grado utilización capacidad prod. (%)	Volumen producción	Cartera pedidos	Stocks artículos terminados	Volumen ventas	Nivel empleo
1981 Media Anual	73,8	-30,2	-54,0	22,4	-32,5	-44,0
1982 » »	73,6	-25,5	-48,0	21,1	-25,8	-47,2
1983 » »	75,0	-28,7	-44,7	14,0	-26,3	-48,5
1984 » »	75,5	-23,5	-47,2	17,7	-29,7	-53,8
1985 » »	75,7	-12,5	-40,0	2,5	-11,0	-34,2
1986 » »	77,7	0,7	-23,5	3,5	1,7	-20,3
1987 » »	78,8	6,3	-10,5	7,7	7,7	-6,8
1988 » »	80,3	2,3	0,2	8,7	6,5	1,7
1989 » »	81,3	6,3	-3,7	8,5	5,7	9,7
1990 » »	78,2	-20,3	-27,3	16,0	-24,2	-6,3
1991 » »	75,2	-38,0	-55,0	21,0	-39,0	-33,0
1990 Mar. Abr.	80	-10	-15	15	-17	1
May. Jun.	79	-20	-19	15	-22	-7
Jul. Ago.	78	-16	-21	14	-17	-7
Sep. Oct.	76	-35	-45	16	-40	-17
Nov. Dic.	76	-38	-49	19	-42	-18
1991 Ene. Feb.	75	-32	-52	19	-38	-19
Mar. Abr.	74	-47	-54	27	-50	-35
May. Jun.	75	-45	-51	23	-44	-29
Jul. Ago.	75	-36	-56	20	-34	-30
Sep. Oct.	76	-35	-58	18	-30	-34
Nov. Dic.	76	-33	-59	19	-38	-51
1992 Ene. Feb.	75	-34	-57	18	-39	-45
Mar. Abr.	74	-42	-54	17	-41	-44
May. Jun.	76	-43	-57	18	-43	-52
Jul. Ago.	75	-41	-62	19	-43	-49
Sep. Oct.	76	-44	-57	20	-48	-49

II - OPINIONES EMPRESARIALES
Cámara de Comercio e Industria de Madrid

II - 1.3. BIENES DE CONSUMO

Saldos netos

	Grado utilización capacidad prod. (%)	Volumen producción	Cartera pedidos	Stocks artículos terminados	Volumen ventas	Nivel empleo
1981 Media Anual	75,3	-22,7	-48,8	20,7	-28,7	-35,3
1982 » »	75,6	-23,7	-49,1	27,3	-32,1	-35,3
1983 » »	74,8	-25,5	-56,7	27,5	-36,0	-38,5
1984 » »	74,8	-25,0	-52,2	27,5	-36,2	-42,5
1985 » »	76,2	-12,8	-38,7	22,2	-21,5	-38,0
1986 » »	76,5	-8,8	-34,7	17,2	-16,5	-18,5
1987 » »	79,7	1,2	-18,8	14,3	0,7	-15,0
1988 » »	80,3	-0,3	-8,8	8,3	-1,0	-3,3
1989 » »	80,8	0,7	-6,3	11,2	-1,7	-1,5
1990 » »	78,5	-14,2	-24,3	17,5	-17,3	-7,0
1991 » »	77,7	-23,8	-38,3	20,2	-28,2	-20,7
<hr/>						
1990 Mar. Abr.	79	-7	-19	17	-10	-6
May. Jun.	81	-9	-19	17	-12	-4
Jul. Ago.	78	-19	-28	20	-22	-9
Sep. Oct.	77	-22	-34	19	-28	-10
Nov. Dic.	77	-20	-32	18	-24	-9
<hr/>						
1991 Ene. Feb.	78	-24	-35	16	-22	-11
Mar. Abr.	78	-26	-35	18	-27	-15
May. Jun.	78	-25	-37	20	-27	-15
Jul. Ago.	77	-23	-38	21	-28	-22
Sep. Oct.	78	-19	-37	23	-28	-24
Nov. Dic.	77	-26	-48	23	-37	-37
<hr/>						
1992 Ene. Feb.	76	-30	-47	20	-32	-30
Mar. Abr.	76	-34	-52	21	-47	-31
May. Jun.	77	-31	-55	20	-42	-34
Jul. Ago.	75	-53	-58	28	-60	-46
Sep. Oct.	76	-46	-65	26	-54	-46

II - OPINIONES EMPRESARIALES
Cámara de Comercio e Industria de Madrid

II - 1.4. CONSTRUCCION

Saldos netos

	NIVEL DE CONTRATACION				VOLUMEN DE OBRA EJECUTADA			
	Total	Obras Púb. e Ingen. Civil	Construcción Industrial	Vivienda	Total	Obras Púb. e Ingen. Civil	Construcción Industrial	Vivienda
1981 Media Anual	-73,7	-60,1	-77,4	-76,3	-48,3	-39,9	-67,5	-43,4
1982 » »	-59,3	-36,3	-70,4	-66,6	-52,1	-37,9	-70,7	-45,2
1983 » »	-69,3	-70,0	-85,5	-58,4	-64,2	-51,2	-91,1	-56,7
1984 » »	-67,3	-64,2	-77,1	-67,0	-63,4	-51,9	-96,8	-52,1
1985 » »	-66,9	-61,5	-64,7	-64,6	-58,9	-44,9	-69,9	-53,6
1986 » »	-50,5	-48,8	-76,4	-39,2	-55,7	-47,6	-81,6	-45,4
1987 » »	-47,3	-51,7	-74,1	-36,1	-31,3	-36,0	-49,3	-23,9
1988 » »	-31,1	-33,9	-58,2	-12,2	-18,1	-29,9	-31,7	-3,9
1989 » »	-14,2	-2,1	-48,9	-11,9	6,3	13,6	-36,1	12,8
1990 » »	-4,7	9,6	-24,3	-15,6	6,7	28,7	-33,7	-3,6
1991 » »	-29,9	-20,0	-45,4	-47,7	-13,1	29,3	2,5	-9,1
1990 Mar. Abr.	-3,7	5,4	-11,1	-13,7	0,9	20,2	-46,0	-4,7
May. Jun.	-3,9	8,3	-15,3	-13,8	-0,6	14,1	-44,9	-4,4
Jul. Ago.	-7,8	5,9	-23,3	-19,7	12,8	29,9	-9,1	-1,6
Sep. Oct.	-4,5	12,8	-30,1	-17,8	16,6	40,2	-19,3	-2,0
Nov. Dic.	-8,1	10,1	-32,2	-23,6	11,7	34,7	-23,3	-5,6
1991 Ene. Feb.	-0,3	22,1	-33,0	-17,5	9,9	27,1	-20,6	-1,6
Mar. Abr.	-29,3	9,1	-72,9	-63,4	4,0	16,4	21,9	-23,7
May. Jun.	-43,4	-28,0	-51,3	-62,8	10,0	31,0	-3,9	-14,9
Jul. Ago.	-36,6	-21,0	-37,1	-59,7	7,9	34,3	-7,4	-24,4
Sep. Oct.	-28,3	-33,7	-32,6	-43,9	20,2	31,5	3,3	8,0
Nov. Dic.	-41,7	-68,3	-45,4	-39,1	26,6	35,4	21,4	1,9
1992 Ene. Feb.	-58,2	-77,5	-82,8	-35,0	10,1	20,6	-2,2	-3,5
Mar. Abr.	-52,8	-79,3	-67,6	-26,8	-2,9	-19,5	-24,3	-9,9
May. Jun.	-67,9	-86,2	-54,5	-64,7	-37,5	-45,2	-19,9	-41,5
Jul. Ago.	-62,6	-81,4	-72,1	-62,7	-30,4	-26,6	-64,7	-26,3
Sep. Oct.	-57,5	-70,6	-68,8	-59,0	-30,4	-16,6	-64,5	-39,6

II - OPINIONES EMPRESARIALES
Cámara de Comercio e Industria de Madrid

II - 1.4. CONSTRUCCION (CONCL.)

Saldos netos

	PERSPECTIVAS DEMANDA				PERSPECTIVAS EMPLEO
	Total	Obras Púb. e Ingen. Civil	Construcción Industrial	Vivienda	
1981 Media Anual	-2,9	3,6	-24,6	-3,6	-18,7
1982 » »	-23,2	4,8	-55,0	-28,8	-17,4
1983 » »	-11,1	14,4	-58,8	-21,7	-23,1
1984 » »	-18,3	-2,7	-41,6	-22,0	-46,8
1985 » »	-21,3	-6,4	-52,7	-8,6	-22,0
1986 » »	6,6	9,6	-26,6	17,3	14,1
1987 » »	-4,9	5,7	-23,7	-5,1	24,4
1989 » »	15,6	39,8	-7,0	4,0	69,5
1990 » »	2,5	15,7	-11,8	-10,7	18,4
1991 » »	-15,1	-21,6	-26,5	-7,3	-5,0
1990 Mar. Abr.	3,2	16,3	-8,2	-10,5	38,4
May. Jun.	-2,8	8,7	-15,2	-13,5	17,7
Jul. Ago.	0,7	9,5	-10,5	-7,3	5,5
Sep. Oct.	0,2	15,1	-21,9	-15,2	1,6
Nov. Dic.	1,7	19,6	-15,0	-16,0	-2,9
1991 Ene. Feb.	0,2	7,2	-12,9	-3,1	-1,2
Mar. Abr.	1,9	4,2	-12,7	2,2	4,9
May. Jun.	-19,2	-27,8	-30,9	-0,2	12,2
Jul. Ago.	-13,3	-21,5	-30,6	8,3	3,1
Sep. Oct.	-24,6	-36,8	-24,9	-28,4	-2,9
Nov. Dic.	-35,4	-54,9	-47,2	-22,3	-45,9
1992 Ene. Feb.	-38,7	-73,3	-53,9	-2,3	-29,5
Mar. Abr.	-37,6	-61,0	-43,1	-15,2	-31,9
May. Jun.	-33,2	-50,8	-39,9	-12,2	-74,1
Jul. Ago.	-25,3	-12,9	-42,3	-38,3	-81,1
Sep. Oct.	-20,4	-7,0	-48,3	-30,9	-77,9

II - OPINIONES EMPRESARIALES
Cámara de Comercio e Industria de Madrid

II - 2.1. COMERCIO MUNICIPIO DE MADRID. VOLUMEN DE NEGOCIO

Porcentaje (*)

	Total	Alimentación y bebidas	Vestido y calzado	Uso cotidiano (no alimentario)	Equipamiento del hogar	Otros establecimientos
1981 Media Anual	40,4	46,5	38,8	45,5	32,8	37,4
1982 » »	45,0	49,2	44,8	46,3	38,3	45,2
1983 » »	39,2	41,3	37,0	39,3	41,8	39,8
1984 » »	35,5	48,0	35,1	35,4	27,5	35,1
1985 » »	39,4	39,5	37,1	41,7	36,0	46,4
1986 » »	43,1	41,1	41,5	44,6	45,2	46,8
1987 » »	40,0	40,3	31,1	42,5	45,4	52,7
1988 » »	42,8	44,1	30,2	52,3	52,2	57,9
1989 » »	48,7	47,8	40,7	52,6	52,6	57,3
1990 » »	46,3	48,8	39,2	54,8	48,4	42,6
1991 » »	43,2	51,5	41,6	45,4	39,3	40,1
1992 » »	33,1	36,7	29,9	31,5	27,9	38,8
<hr/>						
1990 Feb. Mar.	41,3	39,3	33,3	39,4	55,5	50,1
Abr. May.	53,2	49,8	59,4	63,4	36,1	41,6
Jun. Jul.	48,0	54,5	39,3	65,7	40,9	42,8
Ago. Sep.	35,9	46,4	27,4	50,0	37,5	23,8
Oct. Nov.	49,3	50,1	33,5	51,6	66,7	43,7
<hr/>						
1991 Dic. Ene.	55,8	51,8	60,0	64,8	50,1	42,8
Feb. Mar.	41,7	44,0	39,4	44,4	29,6	54,5
Abr. May.	39,1	63,6	37,9	32,4	33,3	36,8
Jun. Jul.	39,1	44,5	34,7	45,4	36,4	40,7
Ago. Sep.	38,0	57,7	39,2	35,5	28,6	29,1
Oct. Nov.	45,2	47,6	38,2	50,0	57,7	36,8
<hr/>						
1992 Dic. Ene.	47,9	49,7	43,5	48,3	45,4	47,1
Feb. Mar.	40,2	38,4	38,6	39,1	30,4	58,2
Abr. May.	37,1	42,5	39,8	30,7	29,6	45,6
Jun. Jul.	29,3	34,2	23,4	24,6	18,0	40,1
Ago. Sep.	27,0	36,8	19,6	29,3	29,6	28,6
Oct. Nov.	17,2	18,7	14,3	17,1	14,2	13,3

(*) Porcentaje de respuestas «Igual» o «Superior» al normal.

II - OPINIONES EMPRESARIALES
Cámara de Comercio e Industria de Madrid

II - 2.2. COMERCIO MUNICIPIO DE MADRID. INVERSION PREVISTA Porcentaje (*)

	Total	Alimentación y bebidas	Vestido y calzado	Uso cotidiano (no alimentario)	Equipamiento del hogar	Otros establecimientos
1981 Media Anual	8,2	10,9	5,9	10,3	6,9	8,7
1982 » »	9,4	11,6	6,9	10,3	5,8	17,0
1983 » »	9,0	9,1	6,7	10,5	9,8	11,5
1984 » »	7,9	6,6	6,3	8,3	8,6	10,8
1985 » »	10,1	13,0	9,4	9,7	9,9	8,7
1986 » »	12,3	17,0	8,1	17,8	11,4	8,6
1987 » »	12,7	13,7	9,1	16,2	17,4	10,5
1988 » »	13,9	11,1	9,0	18,7	14,0	22,0
1989 » »	16,9	18,4	12,3	16,9	19,3	25,2
1990 » »	20,1	15,2	14,5	27,9	24,6	26,1
1991 » »	16,3	17,7	10,6	24,8	14,4	18,9
1992 » »	14,2	11,7	12,0	17,4	12,2	14,9
<hr/>						
1990 Feb. Mar.	20,0	10,7	14,8	38,3	25,9	24,6
Abr. May.	21,1	19,2	17,4	26,8	16,1	29,2
Jun. Jul.	22,3	22,7	14,3	29,4	27,7	28,6
Ago. Sep.	20,2	15,3	17,5	24,2	25,0	28,5
Oct. Nov.	18,0	14,8	14,9	19,4	20,5	18,9
<hr/>						
1991 Dic. Ene.	11,7	12,2	6,4	16,7	20,4	10,5
Feb. Mar.	17,7	20,0	6,0	24,4	18,5	22,7
Abr. May.	17,1	18,2	11,9	27,0	15,1	15,8
Jun. Jul.	17,6	22,1	14,5	29,6	10,1	18,7
Ago. Sep.	18,5	19,2	15,7	25,8	14,3	19,1
Oct. Nov.	15,3	14,3	9,1	25,0	7,7	26,3
<hr/>						
1992 Dic. Ene.	14,6	14,7	10,5	17,3	15,1	16,8
Feb. Mar.	18,1	19,2	13,7	18,7	15,0	20,7
Abr. May.	15,2	16,1	11,6	16,5	14,3	17,1
Jun. Jul.	11,6	6,2	10,9	17,9	4,3	14,3
Ago. Sep.	12,9	1,7	13,0	19,5	14,8	7,1
Oct. Nov.	12,7	12,5	12,4	14,6	9,5	13,3

(*) Porcentaje de respuestas afirmativas.

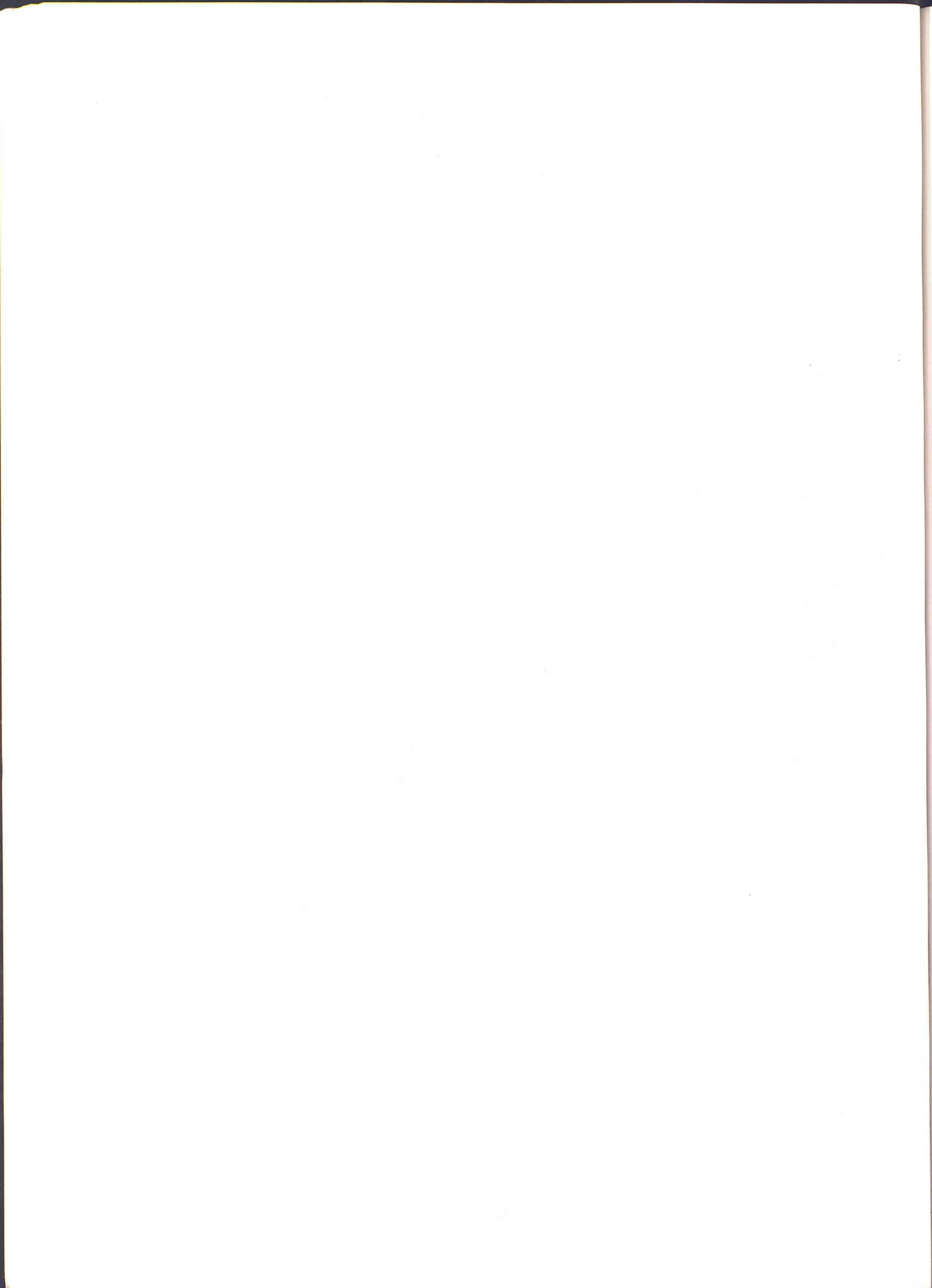

III

Precios y salarios

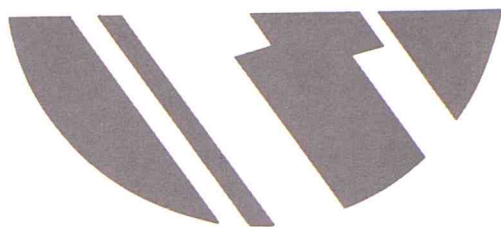

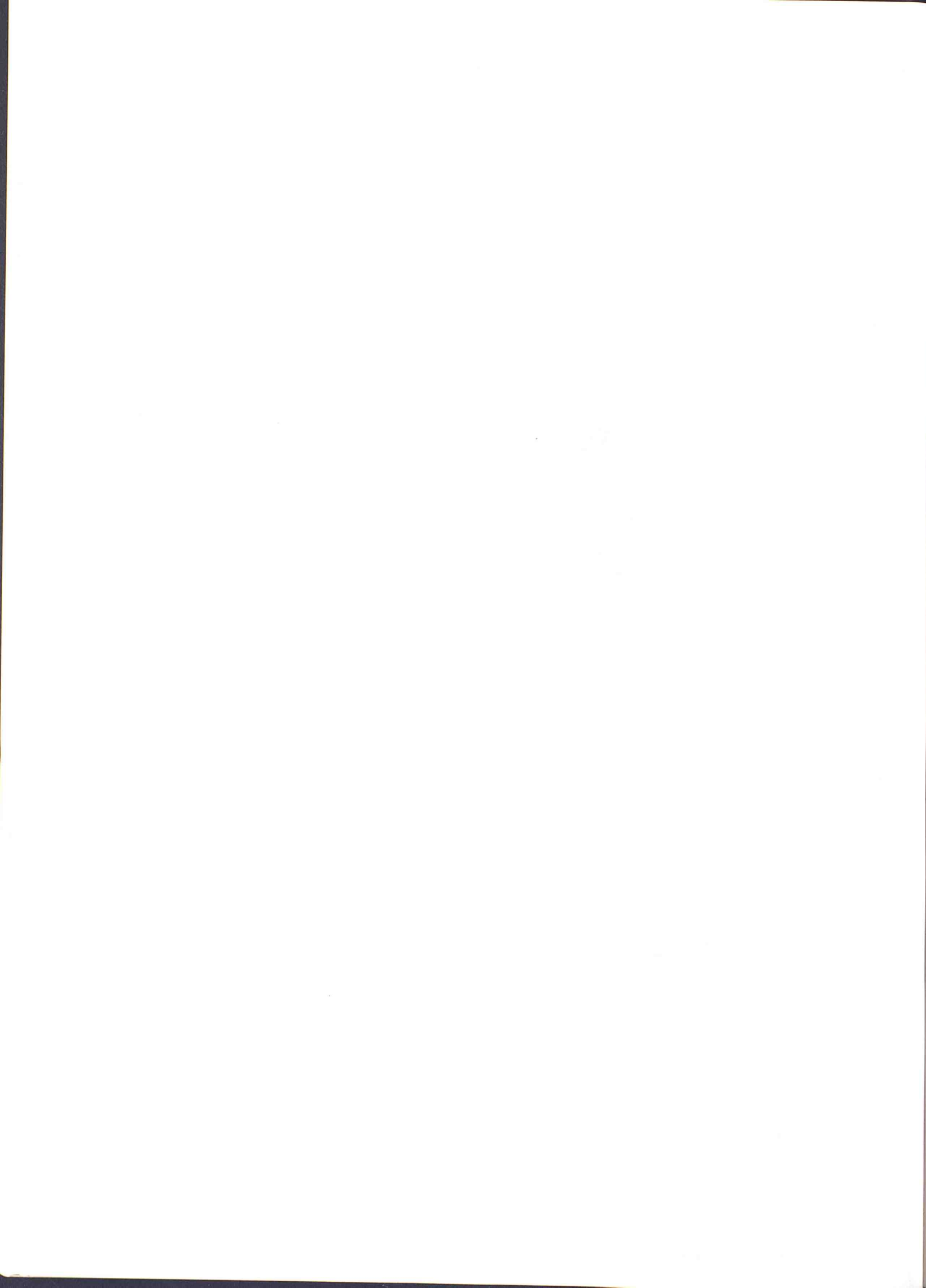

III - PRECIOS Y SALARIOS

III - 1. INDICE DE PRECIOS DE CONSUMO.

(1983 = 100)

	COMUNIDAD DE MADRID				
	General	Alimentación	No Alimentación	Vestido y Calzado	Vivienda
1981 Media Anual	77,4	78,2	77,1	79,7	81,1
1982 » »	87,9	89,9	87,0	88,8	89,3
1983 » »	98,6	99,5	98,2	97,4	99,1
1984 » »	109,7	111,4	109,0	109,1	110,6
1985 » »	119,6	123,6	117,9	120,7	116,4
1986 » »	129,4	137,4	126,0	131,5	121,5
1987 » »	135,1	144,1	131,2	140,7	123,1
1988 » »	143,1	149,1	140,4	150,5	135,1
1989 » »	153,6	160,6	150,7	158,1	151,0
1990 » »	163,4	171,4	159,9	165,4	160,6
1991 » »	172,7	177,0	170,9	173,8	169,8
1992 » »	183,1	183,5	183,0	182,3	176,5
1991 Jul.	172,3	175,2	171,1	173,5	169,9
Ago.	173,4	178,2	171,4	173,6	170,0
Sep.	175,1	182,1	172,1	174,9	170,3
Oct.	176,6	185,0	173,0	176,6	170,3
Nov.	176,6	183,0	173,9	177,2	171,2
Dic.	176,6	181,4	174,6	178,4	171,4
1992 Ene.	179,0	184,2	176,8	178,8	173,6
Feb.	180,6	183,0	179,6	180,3	174,5
Mar.	181,7	184,0	180,7	180,9	174,6
Abr.	181,5	181,8	181,4	181,0	174,8
May.	181,9	181,7	182,0	181,1	175,1
Jun.	181,5	179,2	182,5	181,2	175,3
Jul. (p)	182,2	180,3	183,0	181,5	176,6
Ago. (p)	183,8	184,1	183,7	181,4	177,6
Sep. (p)	186,0	188,4	185,0	182,6	178,2
Oct. (p)	186,2	186,0	186,3	185,8	178,7
Nov. (p)	186,2	184,3	187,0	186,4	179,4
Dic. (p)	186,8	185,5	187,4	186,5	179,4

III - PRECIOS Y SALARIOS

III - 1. INDICE DE PRECIOS DE CONSUMO. (CONCL.)

(1983 = 100)

	COMUNIDAD DE MADRID					MADRID CAPITAL
	Menaje	Medicina	Transporte	Esparcimiento y Enseñanza	Otros Gastos	General
1981 Media Anual	78,7	79,9	75,5	75,2	72,0	77,6
1982 » »	87,9	87,9	85,9	88,8	83,1	88,0
1983 » »	99,4	95,7	97,6	99,2	98,6	98,8
1984 » »	109,2	101,1	108,5	109,8	109,7	110,1
1985 » »	117,0	112,9	116,1	120,4	120,5	119,9
1986 » »	125,4	119,6	123,7	130,3	133,3	129,9
1987 » »	129,2	126,0	129,7	135,9	141,4	135,5
1988 » »	134,5	140,4	136,1	144,6	151,5	144,0
1989 » »	139,7	148,1	145,4	150,1	162,4	155,0
1990 » »	145,6	156,4	154,1	158,5	177,2	164,4
1991 » »	152,0	166,3	167,2	167,7	195,9	173,3
1992 » »	162,3	188,7	181,2	183,3	215,5	
1991 Jul.	152,4	165,0	168,0	167,6	195,7	173,7
Ago.	152,7	165,6	168,5	167,7	196,3	174,8
Sep.	153,2	168,0	169,2	168,5	197,5	166,3
Oct.	154,2	168,3	169,7	172,2	198,6	178,0
Nov.	154,5	171,7	170,3	171,8	200,1	178,0
Dic.	154,6	174,5	170,1	172,7	202,7	178,0
1992 Ene.	155,3	180,2	174,0	174,4	205,0	180,5
Feb.	157,9	184,8	178,0	176,3	211,7	182,2
Mar.	160,4	186,4	178,3	181,3	212,6	183,3
Abr.	161,3	187,4	179,4	182,0	213,3	183,1
May.	161,8	187,9	180,8	182,5	213,8	183,5
Jun.	162,7	188,0	181,3	183,3	215,2	183,1
Jul. (p)	162,7	188,1	181,7	183,1	215,9	
Ago. (p)	163,0	189,2	182,5	183,5	216,6	
Sep. (p)	164,3	190,3	183,2	185,7	219,6	
Oct. (p)	165,5	193,8	184,1	188,3	220,2	
Nov. (p)	166,1	193,9	185,1	189,1	220,6	
Dic. (p)	167,1	193,9	185,7	189,7	221,2	

III - PRECIOS Y SALARIOS

III - 2. INDICES DE COSTES DE LA CONSTRUCCION

(Dic. 1984 = 100)

	TOTAL	POR TIPO DE OBRA		POR TIPO DE COSTE	
		Edificación	Obra Civil	Laboral	Suministros
1985 Media Anual				106,5	
1986 » »				116,1	
1987 » »				125,3	
1988 » »	124,8	126,5	119,8	134,0	116,3
1989 » »	136,6	138,9	129,8	149,8	125,7
1990 » »	144,2	146,0	138,8	165,2	126,0
1991 » »	154,8	157,0	148,1	183,1	132,5
1991 Abr.	155,1	157,6	147,6	184,4	133,0
May.	154,9	157,3	147,7	184,4	132,5
Jun.	154,6	156,8	147,7	184,4	131,7
Jul.	154,9	157,1	148,3	184,4	131,8
Ago.	154,9	157,1	148,2	184,4	131,6
Sep.	154,1	156,3	147,5	182,3	131,2
Oct.	154,7	156,8	148,1	182,6	131,7
Nov.	155,2	157,3	148,8	183,6	132,0
Dic.	154,5	156,6	147,9	183,6	130,6
1992 Ene.	157,2	159,5	150,2	189,7	130,8
Feb.	157,2	159,4	150,3	189,7	130,5
Mar.	157,2	159,4	150,4	189,7	130,3
Abr.	157,4	159,6	150,8	189,8	130,8
May.	157,9	160,2	151,0	189,8	131,6
Jun.	157,5	159,7	150,9	189,8	130,9
Jul.	157,5	159,7	150,9	189,8	130,9
Ago.	157,1	159,2	150,5	188,1	131,0
Sep.	157,7	159,8	151,5	188,1	131,5
Oct.	160,9	162,9	154,5	194,3	133,3

III - PRECIOS Y SALARIOS

III - 3. NEGOCIACION COLECTIVA (*)

Datos acumulados

	CONVENIOS COLECTIVOS (Número)		TRABAJADORES AFECTADOS (Número)		INCREMENTO SALARIAL PACTADO (Porcentaje)		
	Total	De Empresa	Total	De Empresa	Total	De Empresa	De otro ámbito
1981 Total Anual	191	151	228.950	50.688	13,5	11,0	14,2
1982 » »	261	199	599.579	80.679	12,3 ⁽¹⁾	9,9 ⁽¹⁾	12,7 ⁽¹⁾
1983 » »	264	211	593.831	82.323	11,4	11,1	11,4
1984 » »	289	239	592.711	79.773	7,6	7,1	7,7
1985 » »	307	254	594.581	71.816	7,6	7,4	7,6
1986 » »	309	261	476.498	78.144	8,5	7,9	8,6
1987 » »	308	256	610.788	85.318	6,2	6,2	6,3
1988 » »	308	258	562.220	88.920	6,7 ⁽³⁾	5,8 ⁽³⁾	6,9 ⁽³⁾
1989 » »	327	273	561.572	83.403	7,4 ⁽³⁾	7,8 ⁽³⁾	7,3 ⁽³⁾
1990 » » ⁽²⁾	358	300	647.029	94.680	8,3 ⁽³⁾	8,3 ⁽³⁾	8,3 ⁽³⁾
1991 » » ⁽²⁾	377	318	697.332	95.330	7,9 ⁽³⁾	8,4 ⁽³⁾	7,8 ⁽³⁾
1991 Registrados hasta:							
Jun.	184	147	548.874	39.063	7,9	9,4	7,8
Jul.	233	188	602.875	66.404	7,9	8,5	7,8
Ago.	272	221	615.046	70.969	7,9	8,5	7,8
Sep.	285	232	641.513	74.139	7,9	8,5	7,8
Oct.	309	256	645.299	77.925	7,9	8,5	7,8
Nov.	334	278	683.157	87.783	7,9	8,4	7,8
Dic.	342	285	685.511	88.187	7,9	8,4	7,8
1992 Registrados hasta:							
Ene.	48	42	20.339	7.818	7,0	6,9	7,1
Feb.	59	52	23.972	11.069	7,0	6,9	7,1
Mar.	77	65	44.416	13.813	8,0	7,1	8,4
Abr.	102	86	64.755	22.894	8,1	7,8	8,3
May.	131	107	241.823	27.142	7,3	7,7	7,2
Jun.	162	132	364.503	30.630	7,4	7,8	7,4
Jul.	213	177	373.216	35.272	7,4	7,8	7,5
Ago.	261	217	532.125	52.671	7,6	8,2	7,5
Sep.	281	236	537.012	56.458	7,6	8,2	7,5
Oct.	304	257	541.822	59.470	7,6	8,1	7,5
Nov.	342	290	559.622	64.320	7,6	8,1	7,5

(*) Por año de inicio de los efectos económicos y período de registro

(1) En esta cifra está incluida la rectificación originada por la revisión salarial contemplada en el Acuerdo Nacional de Empleo (ANE).

(2) Datos sin consolidar.

(3) En esta cifra está incluida la revisión salarial por cláusula de salvaguarda.

III - PRECIOS Y SALARIOS

III - 4.1. HORAS TRABAJADAS POR TRABAJADOR AL MES POR TIPO DE JORNADA Y CATEGORIA PROFESIONAL

	EN AMBAS JORNADAS			EN JORNADA NORMAL			EN JORNADA EXTRAORDINARIA		
	Total	Empleados	Obreros	Total	Empleados	Obreros	Total	Empleados	Obreros
1989 Media Anual	147,3	146,0	149,0	145,4	144,9	146,0	1,9	1,0	2,9
1990 » »	146,5	145,6	147,7	145,6	143,9	146,4	1,7	0,9	2,7
1991 » »	145,9	145,1	147,0	144,4	144,2	144,7	1,5	0,9	2,4
1990 II Trimestre	145,2	144,7	145,8	146,9	145,5	148,7	1,7	0,8	2,9
III »	147,2	146,1	148,1	145,3	140,5	145,7	1,8	1,0	2,9
IV »	146,5	145,7	147,5	144,9	144,8	145,1	1,6	0,9	2,4
1991 I Trimestre	146,0	145,2	147,1	144,5	144,2	144,9	1,5	1,0	2,2
II »	145,8	145,0	146,9	144,0	144,0	144,1	1,8	1,0	2,8
III »	146,3	145,3	147,5	144,7	144,5	145,1	1,5	0,8	2,4
IV »	145,5	144,8	146,5	144,2	144,0	144,5	1,3	0,8	2,1
1992 I Trimestre	145,7	145,1	146,6	144,3	144,2	144,4	1,5	0,9	2,2
II »	145,9	145,0	146,9	144,4	144,3	144,6	1,5	0,8	2,3
III »	146,3	145,6	147,2	145,0	144,9	145,1	1,3	0,7	2,1

III - 4.2. GANANCIA POR HORA POR TIPO DE JORNADA, TIPO DE PAGO Y CATEGORIA PROFESIONAL

Pesetas

	AMBAS JORNADAS						JORNADA NORMAL PAGO ORDINARIO			HORA EXTRAORDINARIA		
	Pagos totales			Pago ordinario			Total	Emplead.	Obreros	Total	Emplead.	Obreros
	Total	Emplead.	Obreros	Total	Emplead.	Obreros						
1989 Media anual	1.100,0	1.340,3	809,5	955,0	1.145,0	725,2	950,5	1.141,3	717,0	1.285,3	1.626,5	1.128,5
1990 » »	1.213,2	1.489,2	884,2	1.057,7	1.273,2	801,0	1.054,5	1.270,5	794,2	1.317,2	1.686,2	1.164,2
1991 » »	1.301,5	1.590,8	931,5	1.154,8	1.389,8	798,8	1.151,8	1.387,8	847,5	1.403,5	1.682,3	1.279,3
1990 II Trimestre	1.146	1.387	854	1.053	1.258	804	1.049	1.255	797	1.307	1.737	1.156
III »	1.264	1.575	884	1.077	1.289	817	1.075	1.287	812	1.245	1.593	1.096
IV »	1.328	1.636	967	1.086	1.321	811	1.083	1.319	804	1.369	1.654	1.243
1991 I Trimestre	1.178	1.444	859	1.102	1.342	590	1.099	1.340	807	1.309	1.559	1.219
II »	1.228	1.490	898	1.146	1.379	853	1.143	1.377	845	1.378	1.639	1.258
III »	1.344	1.677	924	1.166	1.410	858	1.163	1.407	851	1.427	1.814	1.254
IV »	1.456	1.752	1.045	1.205	1.428	894	1.202	1.427	887	1.500	1.717	1.386
1992 I Trimestre	1.317	1.599	950	1.227	1.476	901	1.224	1.474	895	1.496	1.814	1.330
II »	1.333	1.635	954	1.257	1.527	917	1.254	1.526	910	1.508	1.833	1.371
III »	1.441	1.778	1.001	1.269	1.528	930	1.267	1.526	924	1.517	1.900	1.343

III - PRECIOS Y SALARIOS

**III - 4.3. GANANCIA POR TRABAJADOR AL MES POR TIPO DE JORNADA,
TIPO DE PAGO Y CATEGORIA PROFESIONAL**

Miles de pesetas

	AMBAS JORNADAS									JORNADA NORMAL PAGO ORDINARIO		
	Pagos totales			Pago ordinario			Pago ordinario y extraordinario			Total	Emplead.	Obreros
	Total	Emplead.	Obreros	Total	Emplead.	Obreros	Total	Emplead.	Obreros			
1989 Media anual	162,2	195,9	120,7	140,8	167,3	108,2	159,5	192,2	119,2	138,3	165,5	104,8
1990 » »	178,4	217,2	131,3	155,5	185,7	119,0	175,9	213,8	130,0	153,2	184,1	115,8
1991 » »	190,0	230,9	137,0	168,5	201,6	125,6	188,2	228,3	136,3	166,3	200,1	122,6
1990 II Trimestre	168,5	202,0	127,2	154,8	183,2	119,7	166,2	199,3	125,5	152,5	181,8	116,3
III »	168,3	230,3	131,5	158,6	188,4	121,7	184,1	227,3	130,4	156,3	186,8	118,4
IV »	194,6	238,3	142,6	159,2	192,5	119,7	194,0	237,6	142,2	157,0	191,0	116,6
1991 I Trimestre	172,1	209,6	126,4	160,9	194,8	119,7	170,2	206,9	125,6	158,8	193,2	116,9
II »	179,2	216,2	131,9	167,2	200,0	125,2	177,0	213,3	130,7	164,7	198,4	121,7
III »	196,7	243,8	136,3	170,5	204,8	126,5	194,3	239,8	135,8	168,4	203,3	123,5
IV »	212,0	253,8	153,2	175,3	206,9	131,0	211,5	253,1	153,0	173,3	205,5	128,1
1992 I Trimestre	192,0	232,0	139,4	178,7	214,1	132,1	190,1	229,2	138,6	176,6	212,6	129,2
II »	194,5	237,1	140,3	183,3	221,5	134,8	192,7	234,6	139,6	181,1	220,1	131,6
III »	210,9	258,9	147,4	185,6	222,5	137,0	209,7	257,1	147,1	183,6	221,1	134,1

IV

Indicadores monetarios y financieros

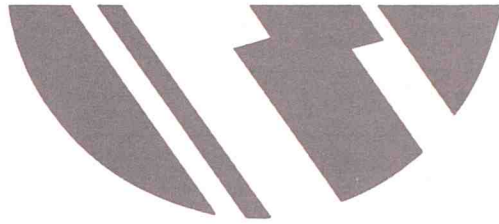

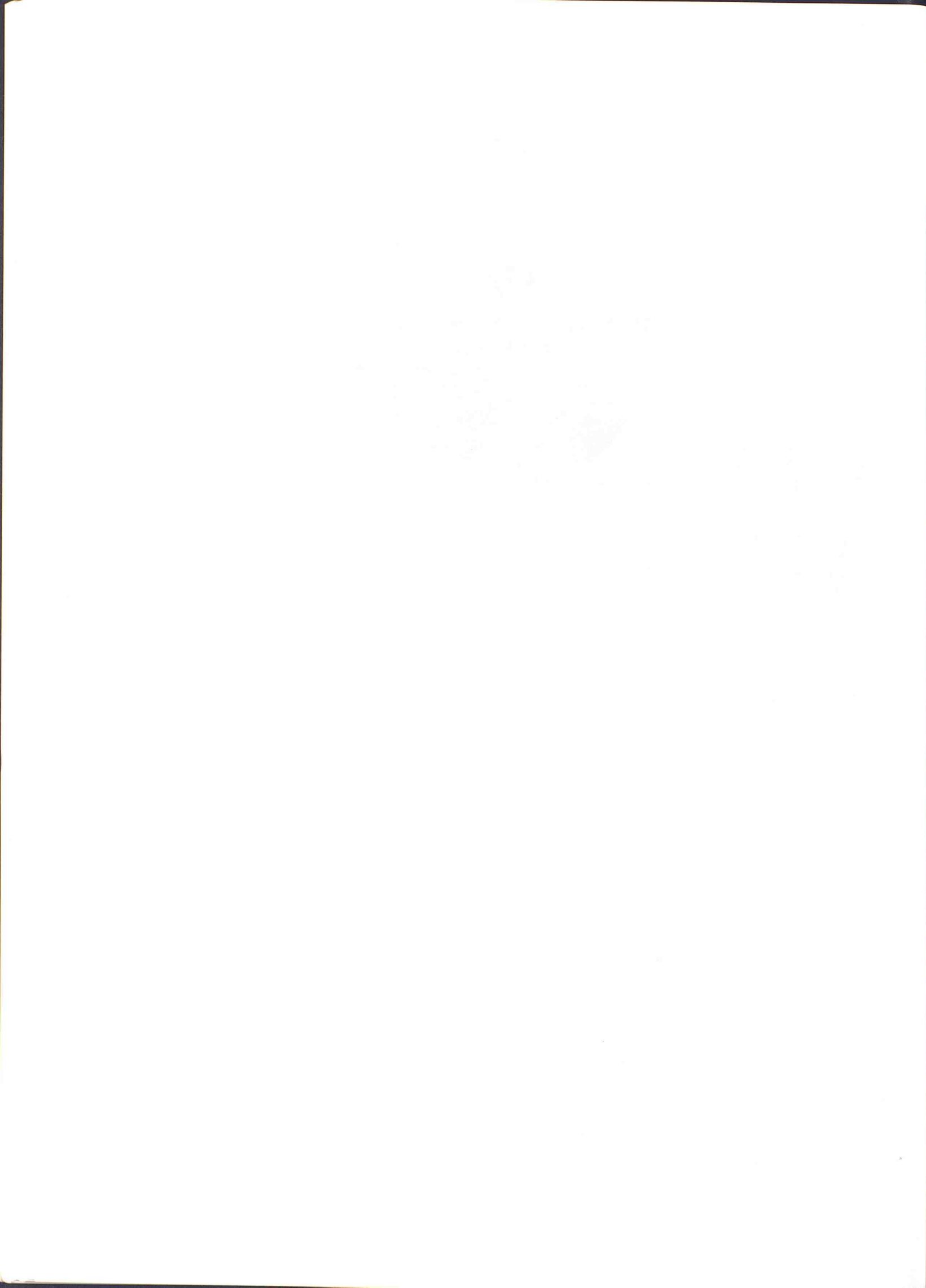

IV - INDICADORES MONETARIOS Y FINANCIEROS

IV - 1.1. BANCA Y CAJAS DE AHORRO: OFICINAS, DEPOSITOS Y CREDITOS

	NUMERO DE OFICINAS			DEPOSITOS (Miles millones pts)			CREDITOS CONCEDIDOS (Miles millones pts)		
	Total	Banca	Cajas	Total	S. Público	S. Privado	Total	S. Público	S. Privado
1981 a 31 de Dic.	2.375	1.760	615	2.537,4(*)	35,2	2.502,2			
1982 » »	2.538	1.874	664	2.962,4	67,8	2.894,6			
1983 » »	2.612	1.974	638	3.215,8	133,9	3.081,9			
1984 » »	2.707	2.039	668	3.612,2	206,3	3.405,9			
1985 » »	2.760	2.069	691	3.670,9	226,3	3.444,5			
1986 » »	2.789	2.072	717	4.451,0	271,5	4.179,5	5.845,3	312,3	5.533,0
1987 » »	2.878	2.095	783	5.179,3	288,8	4.890,5	6.495,8	326,6	6.169,2
1988 » »	2.949	2.144	805	5.894,5	344,2	5.550,3	6.902,6	412,6	6.489,9
1989 » »	3.106	2.206	900	6.943,9	503,0	6.440,9	7.334,7	389,4	6.945,3
1990 a 31 de Dic.	3.223	2.259	964	7.757,0	550,8	7.206,2	8.035,1	544,1	7.491,6
1991 a 31 de Mar.	3.262	2.273	989	8.006,0	521,1	7.484,9	8.317,1	614,8	7.702,3
a 30 de Jun.	3.307	2.289	1.018	8.338,8	622,5	7.716,3	8.566,9	653,7	7.913,2
a 30 de Sep.	3.345	2.315	1.030	8.405,4	493,0	7.912,4	9.067,9	698,3	8.369,6
a 31 de Dic.	3.311	2.428	883(1)	9.161,9	612,6	8.549,3	10.098,1	921,6	9.176,5
1992 a 31 de Mar.	3.402	2.487	915	9.309,6	464,7	8.844,9	9.741,8	572,7	9.169,1
a 30 de Jun.	3.444	2.506	938	9.389,2	453,7	8.935,5	9.877,0	561,3	9.315,7
a 30 de Sep.									9.450,7

(*) Ruptura de la serie.

(1) Recoge el cambio de personalidad jurídica de Caja Postal, S.A., cuyas oficinas pasan a contabilizarse en el grupo Banca en lugar de en el de Cajas, al que pertenecía anteriormente.

IV - INDICADORES MONETARIOS Y FINANCIEROS

IV - 1.2. DEPOSITOS DEL SECTOR PRIVADO EN BANCA Y CAJAS DE AHORRO Miles mill. pts.

	TOTAL	BANCA PRIVADA			CAJAS DE AHORRO				
		Total	Depósitos Vista	Depósitos Ahorro	Depósitos Plazo	Total	Depósitos Vista	Depósitos Ahorro	Depósitos Plazo
1981 a 31 de Dic.	2.502,2	2.027,6	850,0	280,6	897,0	474,6	79,5	226,7	168,4
1982 » »	2.894,6	2.342,8	948,6	293,8	1.100,4	551,8	91,6	260,5	199,7
1983 » »	3.081,9	2.417,9	884,3	292,2	1.241,4	664,0	118,8	306,3	239,0
1984 » »	3.405,9	2.591,6	942,4	303,4	1.345,7	814,3	119,2	350,5	344,7
1985 » »	3.444,5	2.495,9	981,4	317,0	1.197,4	948,6	135,8	397,9	414,9
1986 » »	4.179,5	3.094,3	1.120,2	338,4	1.635,7	1.085,2	162,1	466,0	457,1
1987 » »	4.890,5	3.641,2	1.206,8	345,5	2.088,9	1.249,3	198,5	503,9	546,9
1988 » »	5.550,3	4.076,2	1.444,0	393,5	2.238,7	1.474,1	241,4	576,5	656,2
1989 » »	6.440,9	4.518,8	1.570,5	400,7	2.547,6	1.922,2	307,0	604,2	1.011,0
1990 a 31 de Dic.	7.206,2	5.152,3	2.046,7	386,6	2.719,0	2.053,9	381,9	756,4	915,6
1991 a 31 de Mar.	7.484,9	5.322,7	2.068,8	386,8	2.867,1	1.613,4	251,3	705,8	656,3
a 30 de Jun.	7.716,3	5.425,2	2.255,7	403,2	2.766,3	2.291,1	423,5	808,9	1.058,7
a 30 de Sep.	7.873,9	5.810,3	2.196,4	451,0	3.162,8	2.063,6	360,4	758,7	944,5
a 31 de Dic.	8.549,3	6.331,7	2.372,7	481,1	3.477,9	2.217,6	387,7	818,5	1.011,3
1992 a 31 de Mar.	8.844,9	6.475,6	2.389,4	561,1	3.525,1	2.369,3	403,9	823,8	1.141,6
a 30 de Jun.	8.935,5	6.520,8	2.439,1	570,4	3.511,3	2.414,7	439,8	834,9	1.140,0
a 30 de Sep.	8.920,4	6.510,9	2.313,2	560,2	3.637,5	2.409,5	412,5	844,8	1.152,2

IV - 1.3. CREDITOS CONCEDIDOS POR BANCA Y CAJAS DE AHORRO Miles millones pts.

	TOTAL	BANCA PRIVADA			CAJAS DE AHORRO		
		Total	Sector Público	Sector Privado	Total	Sector Público	Sector Privado
1986 a 31 de Dic.	5.845,3	4.973,6	229,8	4.743,8	871,7	82,5	789,2
1987 » »	6.495,8	5.376,1	243,1	5.133,0	1.119,7	83,5	1.036,2
1988 » »	6.902,6	5.594,2	311,0	5.283,2	1.308,3	101,6	1.206,7
1989 » »	7.334,7	5.706,3	279,4	5.426,9	1.628,4	110,0	1.518,4
1990 a 31 de Dic.	8.035,1	6.205,3	401,6	5.803,7	1.830,1	142,4	1.687,7
1991 a 31 de Mar.	8.317,1	6.404,5	464,3	5.940,2	1.912,7	150,5	1.762,2
a 30 de Jun.	8.566,9	6.508,6	469,5	6.039,1	2.058,4	184,3	1.874,1
a 30 de Sep.	9.067,9	6.959,7	576,7	6.383,0	1.867,9	112,5	1.755,4
a 31 de Dic.	10.098,1	8.062,6	774,1	7.288,5	2.035,5	147,5	1.888,0
1992 a 31 de Mar.	9.741,7	7.660,2	448,5	7.211,7	2.081,5	124,1	1.957,4
a 30 de Jun.	9.877,0	7.696,3	425,8	7.270,5	2.180,7	135,5	2.045,2
a 30 de Sep.	10.148,4	7.855,9	578,2	7.277,7	2.292,4	119,5	2.172,9

IV - INDICADORES MONETARIOS Y FINANCIEROS

IV - 2.1. VOLUMEN DE CONTRATACION. BOLSA DE MADRID

Miles millones pts.

	TOTAL		FONDOS PUBLICOS		OBLIGACIONES		ACCIONES	
	Nominal	Efectivo	Nominal	Efectivo	Nominal	Efectivo	Nominal	Efectivo
1981 Media Anual	11,7	13,4	1,1	1,0	2,5	2,5	8,1	9,8
1982 » »	13,8	15,1	1,1	1,1	3,6	3,6	9,0	10,4
1983 » »	18,7	18,4	2,6	2,3	4,6	4,6	11,5	11,4
1984 » »	32,1	34,8	3,8	3,7	7,3	7,3	20,9	23,8
1985 » »	48,6	58,3	9,0	9,6	7,4	7,6	32,1	41,0
1986 » »	97,8	185,5	27,0	28,6	9,8	10,5	61,0	146,4
1987 » »	93,3	321,9	8,8	8,8	9,7	9,9	77,2	308,0
1988 » »	67,7	215,6	4,5	4,7	8,5	8,7	54,7	202,2
1989 » »	95,6	335,2	5,3	5,3	11,2	11,8	79,1	318,1
1990 » »	118,3	344,2	10,8	10,6	25,3	24,7	83,0	308,9
1991 » »	144,7	349,7	15,3	15,6	25,6	27,3	103,8	306,8
1992 » »	173,5	374,3	35,4	36,5	34,6	36,4	103,5	301,3
1991 Jul. (p)	122,8	313,3	7,8	8,0	33,2	35,7	81,8	269,6
Ago. (p)	117,0	312,0	6,5	6,8	11,3	12,7	99,3	292,5
Sep. (p)	117,7	271,2	7,8	8,2	19,0	21,1	90,9	241,9
Oct. (p)	128,3	295,4	16,0	16,5	23,4	25,9	88,9	253,0
Nov. (p)	116,5	303,5	12,1	12,9	24,0	26,0	80,4	264,6
Dic. (p)	166,0	406,8	27,8	29,3	38,2	41,8	100,0	335,7
1992 Ene. (p)	181,7	401,5	23,5	26,4	53,0	56,5	105,3	318,6
Feb. (p)	207,0	427,3	26,6	27,9	64,8	65,5	115,6	333,9
Mar. (p)	144,2	350,7	15,6	16,4	28,5	30,7	100,2	303,6
Abr. (p)	133,5	387,2	29,1	30,4	23,7	26,0	80,7	330,8
May. (p)	143,0	316,3	28,8	29,7	27,3	29,9	86,9	256,7
Jun. (p)	174,9	343,1	19,2	20,4	24,4	25,9	131,3	296,7
Jul. (p)	154,6	343,3	47,8	47,2	25,2	25,7	81,7	270,5
Ago. (p)	87,7	197,3	23,0	23,6	15,3	14,9	49,4	158,8
Sep. (p)	181,4	370,4	58,7	60,6	18,4	20,4	104,3	289,4
Oct. (p)	250,2	476,6	92,6	94,1	35,3	38,5	122,2	343,8
Nov. (p)	166,6	361,4	19,4	19,7	30,0	31,8	117,2	309,7
Dic. (p)	256,8	516,8	40,1	41,9	69,8	71,1	146,9	403,5

IV - INDICADORES MONETARIOS Y FINANCIEROS

IV - 2.2. INDICE DE COTIZACION DE ACCIONES.
BOLSA DE MADRID

Hasta Dic. 1986: (Dic. año anterior = 100)
Desde Ene. 1987: (Dic. año 1985 = 100)

	General	Bancos	Eléctricas	Alimentación Bebida y Tabaco	Construcción
1981 Media Anual	125,6	-	106,2	121,2	131,5
1982 » »	92,9	-	88,7	99,2	97,4
1983 » »	114,8	-	100,5	137,9	124,1
1984 » »	129,2	122,5	148,8	141,6	119,5
1985 » »	115,9	109,3	113,0	123,1	109,6
1986 » »	173,9	202,6	155,1	151,7	217,5
1987(*) » »	250,0	324,8	124,8	278,7	485,5
1988 » »	277,3	392,6	143,5	260,2	548,9
1989 » »	301,1	406,1	163,8	284,4	719,8
1990 » »	258,8	328,1	171,5	240,5	668,7
1991 » »	265,6	340,9	198,9	256,8	574,0
1992 » »	230,5	283,8	216,3	209,5	383,6
1991 Jul.	269,4	351,7	197,2	270,6	581,8
Ago.	273,2	357,6	202,1	272,1	575,2
Sep.	274,4	354,2	209,6	267,6	548,7
Oct.	263,8	335,1	205,1	251,5	503,3
Nov.	246,4	305,4	207,6	246,2	458,7
Dic.	246,2	307,5	207,8	252,8	460,2
1992 Ene.	255,0	318,2	223,0	254,8	488,9
Feb.	266,5	323,9	238,0	275,0	523,1
Mar.	255,5	313,5	228,6	276,8	475,0
Abr.	248,7	311,2	224,3	262,4	446,1
May.	261,1	316,9	239,5	260,4	471,4
Jun.	238,3	287,1	228,5	224,2	397,5
Jul.	216,3	256,8	215,2	197,9	337,3
Ago.	205,0	248,8	200,5	176,0	318,0
Sep.	192,9	240,7	180,3	143,4	289,4
Oct.	198,5	250,1	190,0	143,5	274,5
Nov.	213,9	272,7	211,8	147,7	293,9
Dic.	214,2	265,1	215,5	151,4	288,2

(*) Ruptura de las series. Ver Notas.

IV - INDICADORES MONETARIOS Y FINANCIEROS

IV - 2. 2. INDICE DE COTIZACION DE ACCIONES.
BOLSA DE MADRID (CONCL.)

Hasta Dic. 1986: (Dic. año anterior = 100)
Desde Ene. 1987: (Dic. año 1985 = 100)

	Inversión Mobiliaria	Minero- Siderometalúrgicas	Químicas y Textiles	Comunicaciones	Varios
1981 Media Anual	135,6	119,6	132,9	-	114,6
1982 » »	114,0	94,1	88,8	-	99,2
1983 » »	118,8	176,9	155,4	-	132,8
1984 » »	148,5	102,9	133,0	122,4	130,5
1985 » »	104,0	110,8	113,1	134,9	185,6
1986 » »	159,5	169,7	166,0	140,3	164,1
1987(*) » »	289,6	408,3	317,6	146,2	172,1
1988 » »	392,2	334,4	287,3	147,3	156,6
1989 » »	467,5	316,7	274,9	156,1	174,8
1990 » »	436,9	210,5	218,7	139,0	123,6
1991 » »	370,4	166,6	231,4	174,1	99,4
1992 » »	207,1	134,0	218,9	184,6	75,2
1991 Jul.	363,6	171,7	241,7	162,6	100,4
Ago.	369,0	172,8	245,0	167,5	103,9
Sep.	368,8	168,6	246,2	190,5	100,3
Oct.	347,2	161,2	240,5	204,8	89,0
Nov.	326,9	134,7	228,3	194,3	77,1
Dic.	323,1	137,5	216,9	197,5	75,9
1992 Ene.	266,5	153,7	238,5	191,0	81,5
Feb.	257,9	159,0	242,8	206,8	87,3
Mar.	243,0	151,2	236,3	195,4	83,2
Abr.	229,7	146,2	228,7	182,8	85,3
May.	231,5	159,4	242,9	201,3	90,5
Jun.	216,1	136,9	227,1	179,6	85,2
Jul.	188,4	117,9	206,2	177,5	71,1
Ago.	190,4	111,7	190,7	170,9	66,7
Sep.	174,0	118,6	187,4	166,8	61,1
Oct.	170,6	122,4	196,3	167,9	62,9
Nov.	153,7	117,0	212,2	186,1	63,9
Dic.	163,0	114,3	217,6	189,5	63,7

(*) Ruptura de las series. Ver Notas.

IV - INDICADORES MONETARIOS Y FINANCIEROS

IV - 3. QUIEBRAS Y SUSPENSIONES

	QUIEBRAS			SUSPENSIONES DE PAGO		
	Millones de pesetas		Número	Millones de pesetas		Número
	Activo	Pasivo		Activo	Pasivo	
1981 Total Anual	180,0	449,9	17	50.129,5	33.743,2	98
1982 » »	634,4	1.285,8	18	87.332,1	62.180,9	123
1983 » »	1.360,2	1.587,2	26	58.917,5	38.200,6	110
1984 » »	4.114,7	5.515,0	28	54.521,5	33.245,1	102
1985 » »	677,3	1.031,4	26	52.682,5	38.559,1	52
1986 » »	1.297,9	1.916,3	14	20.884,0	14.971,6	29
1987 » »	1.467,7	1.409,6	22	23.956,4	18.367,1	33
1988 » »	337,3	335,9	10	19.466,8	9.810,0	19
1989 » »	49,8	200,8	24	13.096,8	9.679,1	17
1990 » »	1.213,8	6.509,8	25	23.392,3	11.668,0	29
1991 » »	3.558,4	5.462,3	26	84.718,7	54.858,7	47
<hr/>						
1991 Jun. (p)	0	0	2	1.349,2	278,3	3
Jul. (p)	2,8	0	1	706,0	464,5	1
Ago. (p)	0	0	0	0	0	0
Sep. (p)	0	0	2	11.126,1	7.821,3	3
Oct. (p)	0	0	0	15.475,5	10.320,5	9
Nov. (p)	186,1	2.018,7	4	8.736,5	6.622,6	11
Dic. (p)	102,5	164,6	5	9.559,4	6.956,7	7
<hr/>						
1992 Ene. (p)	1.339,6	1.489,7	3	355,0	143,1	1
Feb. (p)	0	0	3	7.335,0	4.603,9	5
Mar. (p)	18,0	18,0	6	52.716,1	30.226,3	19
Abr. (p)	1.719,4	1.707,1	8	24.219,8	21.135,0	9
May. (p)	0	0	3	6.544,4	5.686,1	7
Jun. (p)	343,2	258,6	3	8.579,0	6.299,5	7
Jul. (p)	2.103,4	2.103,4	4	56.157,4	51.235,3	10
Ago. (p)	0	0	0	0	0	0
Sep. (p)	193,4	368,9	3	6.236,9	4.721,6	15
Oct. (p)	2.695,8	3.541,7	2	1.984,8	1.411,7	8
Nov. (p)	0	0	1	5.730,4	3.050,2	6

IV - INDICADORES MONETARIOS Y FINANCIEROS

IV - 4. EFECTOS DE COMERCIO DEVUELTOS IMPAGADOS

	VALOR (Millones pts.)				NUMERO			
	Total	Bancos	Cajas de Ahorro	Cooperativas de Crédito	Total	Bancos	Cajas de Ahorro	Cooperativas de Crédito
1989 Jun. a Dic.	235.414	212.024	23.510	141	2.188.923	2.013.067	173.919	937
1990 Total Anual	485.884	438.781	46.722	383	4.120.407	3.758.830	359.510	2.067
1991 » »	553.529	490.100	62.761	667	4.127.603	3.743.136	382.331	2.136
1991 Jun.	41.290	36.831	4.401	58	317.379	289.206	27.977	196
Jul.	45.916	40.477	5.375	64	366.963	337.810	28.978	175
Ago.	39.947	35.267	4.632	48	330.483	300.239	30.075	169
Sep.	41.938	36.877	5.040	22	325.471	299.109	26.263	99
Oct.	49.510	43.412	6.035	62	346.461	316.002	30.256	203
Nov.	42.626	37.176	5.378	72	308.777	282.776	25.743	258
Dic.	55.089	49.039	5.987	64	342.388	305.721	36.647	200
1992 Ene.	83.893	76.257	7.554	82	415.832	375.853	39.757	222
Feb.	55.655	49.544	6.048	62	341.273	309.553	31.542	178
Mar.	51.159	44.985	6.092	82	333.754	304.106	29.407	241
Abr.	42.849	37.009	5.759	81	313.833	282.385	31.247	201
May.	51.056	43.688	7.254	114	362.457	326.460	35.746	251
Jun.	47.364	41.130	6.129	105	336.666	303.303	33.182	181
Jul.	54.614	47.485	7.021	109	383.457	349.738	33.554	165
Ago.	44.053	38.284	5.681	88	359.353	325.912	33.313	128
Sep.	52.127	44.301	7.724	102	377.556	342.003	35.448	105
Oct.	60.270	51.095	9.110	64	398.744	351.627	46.966	151
Nov.	49.666	41.740	7.873	53	372.167	331.977	40.019	171

STATE OF CALIFORNIA
DEPARTMENT OF REVENUE
SALES TAX REPORT

DATE	AMOUNT	TAX	TOTAL
1-1-78	100.00	3.00	103.00
1-15-78	200.00	6.00	206.00
2-1-78	150.00	4.50	154.50
2-15-78	300.00	9.00	309.00
3-1-78	400.00	12.00	412.00
3-15-78	500.00	15.00	515.00
4-1-78	600.00	18.00	618.00
4-15-78	700.00	21.00	721.00
5-1-78	800.00	24.00	824.00
5-15-78	900.00	27.00	927.00
6-1-78	1000.00	30.00	1030.00
6-15-78	1100.00	33.00	1133.00
7-1-78	1200.00	36.00	1236.00
7-15-78	1300.00	39.00	1339.00
8-1-78	1400.00	42.00	1442.00
8-15-78	1500.00	45.00	1545.00
9-1-78	1600.00	48.00	1648.00
9-15-78	1700.00	51.00	1751.00
10-1-78	1800.00	54.00	1854.00
10-15-78	1900.00	57.00	1957.00
11-1-78	2000.00	60.00	2060.00
11-15-78	2100.00	63.00	2163.00
12-1-78	2200.00	66.00	2266.00
12-15-78	2300.00	69.00	2369.00
1-1-79	2400.00	72.00	2472.00
1-15-79	2500.00	75.00	2575.00
2-1-79	2600.00	78.00	2678.00
2-15-79	2700.00	81.00	2781.00
3-1-79	2800.00	84.00	2884.00
3-15-79	2900.00	87.00	2987.00
4-1-79	3000.00	90.00	3090.00
4-15-79	3100.00	93.00	3193.00
5-1-79	3200.00	96.00	3296.00
5-15-79	3300.00	99.00	3399.00
6-1-79	3400.00	102.00	3502.00
6-15-79	3500.00	105.00	3605.00
7-1-79	3600.00	108.00	3708.00
7-15-79	3700.00	111.00	3811.00
8-1-79	3800.00	114.00	3914.00
8-15-79	3900.00	117.00	4017.00
9-1-79	4000.00	120.00	4120.00
9-15-79	4100.00	123.00	4223.00
10-1-79	4200.00	126.00	4326.00
10-15-79	4300.00	129.00	4429.00
11-1-79	4400.00	132.00	4532.00
11-15-79	4500.00	135.00	4635.00
12-1-79	4600.00	138.00	4738.00
12-15-79	4700.00	141.00	4841.00
1-1-80	4800.00	144.00	4944.00
1-15-80	4900.00	147.00	5047.00
2-1-80	5000.00	150.00	5150.00
2-15-80	5100.00	153.00	5253.00
3-1-80	5200.00	156.00	5356.00
3-15-80	5300.00	159.00	5459.00
4-1-80	5400.00	162.00	5562.00
4-15-80	5500.00	165.00	5665.00
5-1-80	5600.00	168.00	5768.00
5-15-80	5700.00	171.00	5871.00
6-1-80	5800.00	174.00	5974.00
6-15-80	5900.00	177.00	6077.00
7-1-80	6000.00	180.00	6180.00
7-15-80	6100.00	183.00	6283.00
8-1-80	6200.00	186.00	6386.00
8-15-80	6300.00	189.00	6489.00
9-1-80	6400.00	192.00	6592.00
9-15-80	6500.00	195.00	6695.00
10-1-80	6600.00	198.00	6798.00
10-15-80	6700.00	201.00	6901.00
11-1-80	6800.00	204.00	7004.00
11-15-80	6900.00	207.00	7107.00
12-1-80	7000.00	210.00	7210.00
12-15-80	7100.00	213.00	7313.00
1-1-81	7200.00	216.00	7416.00
1-15-81	7300.00	219.00	7519.00
2-1-81	7400.00	222.00	7622.00
2-15-81	7500.00	225.00	7725.00
3-1-81	7600.00	228.00	7828.00
3-15-81	7700.00	231.00	7931.00
4-1-81	7800.00	234.00	8034.00
4-15-81	7900.00	237.00	8137.00
5-1-81	8000.00	240.00	8240.00
5-15-81	8100.00	243.00	8343.00
6-1-81	8200.00	246.00	8446.00
6-15-81	8300.00	249.00	8549.00
7-1-81	8400.00	252.00	8652.00
7-15-81	8500.00	255.00	8755.00
8-1-81	8600.00	258.00	8858.00
8-15-81	8700.00	261.00	8961.00
9-1-81	8800.00	264.00	9064.00
9-15-81	8900.00	267.00	9167.00
10-1-81	9000.00	270.00	9270.00
10-15-81	9100.00	273.00	9373.00
11-1-81	9200.00	276.00	9476.00
11-15-81	9300.00	279.00	9579.00
12-1-81	9400.00	282.00	9682.00
12-15-81	9500.00	285.00	9785.00
1-1-82	9600.00	288.00	9888.00
1-15-82	9700.00	291.00	9991.00
2-1-82	9800.00	294.00	10094.00
2-15-82	9900.00	297.00	10197.00
3-1-82	10000.00	300.00	10300.00

V

Mercado de trabajo

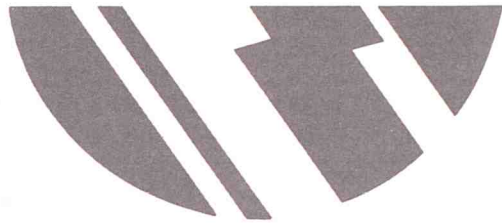

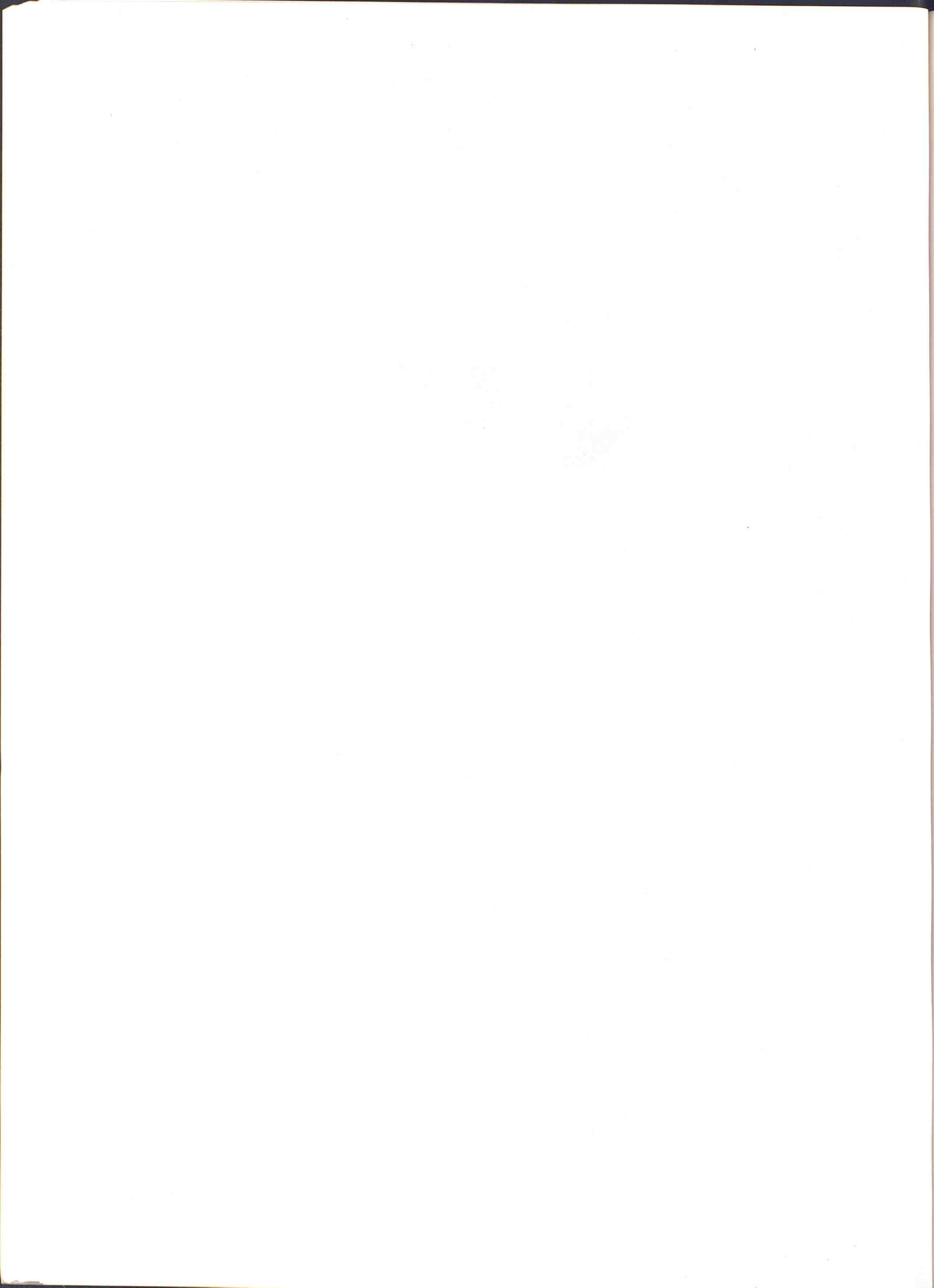

V - MERCADO DE TRABAJO

V - 1.1. E.P.A.: POBLACION Y SU RELACION CON LA ACTIVIDAD

Miles

	POBLACION TOTAL	POBLACION ≥ 16 AÑOS	POBLACION ACTIVA				
			Total	Ocupados	Parados		
					Total	Han trabajado antes	Buscan primer empleo
1981 Media Anual		3.347,3	1.592,5	1.346,7	245,7	145,6	100,1
1982 » »		3.408,3	1.625,9	1.370,4	255,3	143,6	111,8
1983 » »		3.459,9	1.647,3	1.357,6	289,7	157,9	131,8
1984 » »		3.503,3	1.688,0	1.345,8	342,3	181,4	160,8
1985 » »		3.565,9	1.688,5	1.314,0	374,5	202,0	172,5
1986 » »		3.617,0	1.767,7	1.412,0	355,7	189,6	166,0
1987 » »(2)	4.916,0 (1)	3.664,4	1.791,9	1.486,0	305,9	170,5	135,4
1988 » »	4.953,4	3.716,4	1.788,0	1.492,3	295,6	166,7	128,9
1989 » »	4.996,3	3.773,5	1.802,9	1.564,1	238,9	149,9	89,0
1990 » »	4.857,3	3.800,2	1.856,6	1.624,2	232,4	162,1	70,3
1991 » »	4.856,7	3.833,3	1.862,4	1.636,0	226,4	163,8	62,6
1992 » »	4.871,5	3.879,8	1.901,9	1.651,0	250,9	188,3	62,7
1990 IV Trimestre	4.847,3	3.803,2	1.855,9	1.638,2	217,8	156,3	61,4
1991 I Trimestre	4.851,4	3.815,7	1.847,8	1.631,7	216,0	153,3	62,7
II »	4.854,9	3.827,4	1.853,3	1.637,6	215,7	157,5	58,2
III »	4.858,0	3.839,2	1.889,7	1.655,8	233,9	166,9	67,0
IV »	4.862,0	3.851,0	1.858,6	1.618,7	239,9	177,3	62,6
1992 I Trimestre	4.865,6	3.862,6	1.863,9	1.642,3	221,6	158,7	62,9
II »	4.869,6	3.874,1	1.896,1	1.660,4	235,7	175,5	60,2
III »	4.873,5	3.855,5	1.906,2	1.660,0	246,2	190,9	55,3
IV »	4.877,4	3.897,0	1.941,2	1.641,1	300,2	227,9	72,3

V - 1.2. E.P.A.: ACTIVOS POR SEXO Y POR GRUPOS DE EDAD

Miles

	TOTAL	SEXO		GRUPOS DE EDAD				
		Hombres	Mujeres	De 16 a 19 años	De 20 a 24 años	De 25 a 29 años	De 30 a 54 años	De 55 años y más
1981 Media Anual	1.592,4	1.116,9	475,5	122,2	245,3	172,5	794,6	257,9
1982 » »	1.625,8	1.127,5	498,3	123,5	258,3	188,4	795,4	260,3
1983 » »	1.647,3	1.130,1	517,2	119,1	247,2	215,7	807,1	257,9
1984 » »	1.688,0	1.142,6	545,4	112,2	265,5	234,2	813,0	263,1
1985 » »	1.688,5	1.142,8	545,7	105,6	246,9	254,6	826,5	254,8
1986 » »	1.767,7	1.174,9	592,9	90,6	276,2	278,1	871,4	251,5
1987 » »(2)	1.791,9	1.185,4	606,5	91,2	270,6	272,4	904,6	253,1
1988 » »	1.788,0	1.195,2	592,8	89,8	263,8	276,6	902,5	255,4
1989 » »	1.802,9	1.176,3	626,6	84,0	258,7	297,9	912,8	249,7
1990 » »	1.856,6	1.184,4	672,2	82,2	270,9	306,6	962,7	234,3
1991 » »	1.862,4	1.203,3	659,0	79,4	262,7	299,1	976,1	245,1
1992 » »	1.901,9	1.216,5	685,4	77,0	258,6	291,6	1.019,7	255,0
1990 IV Trimestre	1.855,9	1.185,1	670,9	79,7	271,2	301,0	977,7	226,3
1991 I Trimestre	1.847,8	1.199,7	648,0	73,4	264,8	303,6	966,7	239,4
II »	1.853,3	1.197,2	656,1	80,0	265,1	296,3	973,3	238,7
III »	1.889,7	1.212,2	677,4	85,8	267,1	300,2	988,3	248,2
IV »	1.858,6	1.204,2	654,4	78,3	253,9	296,4	975,9	254,2
1992 I Trimestre	1.863,9	1.198,4	665,5	77,8	263,1	287,6	984,6	250,4
II »	1.896,1	1.225,4	670,7	81,8	255,7	287,2	1.010,9	260,7
III »	1.906,2	1.215,0	691,3	76,8	259,3	291,6	1.026,4	252,0
IV »	1.941,2	1.227,2	714,0	71,4	256,1	300,1	1.056,7	256,8

(1) Media de 3 trimestres.

(2) Ruptura de las series. Ver Notas.

V - MERCADO DE TRABAJO

V - 1.3. E.P.A.: ACTIVOS HOMBRES Y MUJERES POR GRUPOS DE EDAD

Miles

	HOMBRES				MUJERES			
	De 16 a 19 años	De 20 a 24 años	De 25 a 54 años	De 55 años y más	De 16 a 19 años	De 20 a 24 años	De 25 a 54 años	De 55 años y más
1981 Media Anual	63,1	121,0	723,3	209,6	59,1	124,2	243,8	48,3
1982 » »	66,6	132,4	720,4	208,1	56,9	125,9	263,4	52,2
1983 » »	61,9	125,2	741,8	201,1	57,2	122,0	281,1	56,9
1984 » »	59,9	130,2	745,0	207,4	52,3	135,3	302,2	55,6
1985 » »	59,8	129,7	754,8	198,4	45,8	117,2	326,4	56,4
1986 » »	45,9	148,1	792,9	187,9	44,7	128,0	356,5	63,6
1987 » »(1)	41,7	143,9	807,0	192,8	49,5	126,8	370,0	60,2
1988 » »	46,9	144,0	806,5	197,7	42,8	119,8	372,5	57,7
1989 » »	45,9	138,1	800,9	191,4	38,1	120,6	409,5	58,4
1990 » »	41,4	143,0	819,5	180,4	40,8	127,8	449,8	53,8
1991 » »	46,3	137,4	831,0	188,6	33,1	125,3	444,2	56,5
1992 » »	44,6	144,1	837,7	190,1	32,4	114,5	473,7	64,9
1990 IV Trimestre	39,7	144,4	824,8	176,2	40,0	126,9	454,0	50,0
1991 I Trimestre	39,6	141,3	833,9	184,9	33,8	123,5	436,3	54,4
II »	45,5	137,7	829,6	184,4	34,5	127,5	439,9	54,3
III »	51,9	134,2	837,2	188,9	33,9	132,8	451,4	59,3
IV »	48,2	136,5	823,2	196,3	30,0	117,4	449,1	57,9
1992 I Trimestre	44,1	147,5	819,0	187,7	33,7	115,7	453,5	62,7
II »	48,8	145,9	835,4	195,3	33,0	109,8	462,5	65,4
III »	42,3	140,5	843,8	188,3	34,4	118,8	474,4	63,7
IV »	43,1	142,3	852,7	189,0	28,3	113,8	504,2	67,7

V - 1.4. E.P.A.: ACTIVOS POR SECTORES

Miles

	TOTAL	AGRARIO	NO AGRARIO				NO CLASIFICABLES
			Total	Industria	Construcción	Servicios	
1981 Media Anual	1.592,4	28,1	1.465,5	395,2	161,7	908,5	98,8
1982 » »	1.625,8	31,4	1.484,3	360,2	159,6	964,3	110,2
1983 » »	1.647,3	26,2	1.490,6	373,7	145,7	971,2	130,4
1984 » »	1.688,0	19,2	1.509,2	406,4	139,0	963,8	159,6
1985 » »	1.688,5	23,6	1.493,4	362,9	133,5	996,9	171,4
1986 » »	1.767,7	18,9	1.583,7	360,3	143,5	1.079,9	165,1
1987 » »(1)	1.791,9	24,7	1.594,8	379,4	123,8	1.091,6	172,3
1988 » »	1.788,0	22,0	1.587,3	376,8	121,5	1.088,9	178,6
1989 » »	1.802,9	17,1	1.653,8	381,8	133,1	1.138,8	132,1
1990 » »	1.856,6	18,6	1.727,1	376,5	156,2	1.194,4	110,9
1991 » »	1.862,4	17,7	1.744,1	358,1	157,0	1.228,8	100,6
1992 » »	1.901,9	10,4	1.797,0	374,5	160,7	1.261,9	94,4
1990 IV Trimestre	1.855,9	17,5	1.735,7	367,8	158,3	1.209,6	102,8
1991 I Trimestre	1.847,8	18,9	1.729,2	348,1	166,6	1.214,5	99,7
II »	1.853,3	18,5	1.737,2	352,7	157,6	1.226,9	97,6
III »	1.889,7	18,3	1.768,1	386,6	149,8	1.249,7	103,4
IV »	1.858,6	15,1	1.741,9	363,0	154,9	1.224,0	101,7
1992 I Trimestre	1.863,9	8,4	1.761,1	359,8	144,5	1.256,8	94,3
II »	1.896,1	12,2	1.793,3	379,8	157,0	1.256,5	90,5
III »	1.906,2	11,1	1.808,6	384,8	161,5	1.262,3	86,5
IV »	1.941,2	10,0	1.824,9	373,5	179,6	1.271,8	106,3

(1) Ruptura de las series. Ver Notas.

V - MERCADO DE TRABAJO

V - 1.5. E.P.A.: TASAS DE ACTIVIDAD POR SEXO Y POR GRUPOS DE EDAD Porcentaje

	TOTAL	SEXO		GRUPOS DE EDAD				
		Hombres	Mujeres	De 16 a 19 años	De 20 a 24 años	De 25 a 29 años	De 30 a 54 años	De 55 años y más
1981 Media Anual	47,6	71,2	26,7	35,4	62,7	70,7	58,7	25,4
1982 » »	47,7	70,9	27,4	34,7	61,7	72,1	60,0	24,9
1983 » »	47,6	69,9	28,1	34,9	60,5	72,1	60,6	23,9
1984 » »	48,2	70,0	29,1	33,8	63,2	76,0	60,6	23,9
1985 » »	47,3	68,2	28,9	30,3	57,6	76,5	60,9	23,2
1986 » »	48,9	69,6	30,7	28,0	61,9	78,4	62,0	23,1
1987 » »(1)	48,9	68,7	31,3	29,7	62,2	78,3	63,5	22,0
1988 » »	48,1	67,6	30,4	28,2	61,7	76,6	64,5	21,1
1989 » »	47,8	65,8	31,6	25,0	62,2	77,8	66,1	19,9
1990 » »	48,9	66,8	33,2	26,0	64,7	79,7	68,4	18,4
1991 » »	48,5	66,7	32,5	24,8	63,3	80,3	65,4	18,9
1992 » »	49,0	66,7	33,3	22,7	61,7	81,3	68,8	19,9
1990 IV Trimestre	48,8	66,7	33,1	25,9	65,3	80,3	68,6	17,7
1991 I Trimestre	48,4	66,7	32,1	23,5	64,2	80,2	68,2	18,5
II »	48,4	66,5	32,4	25,5	62,4	80,3	68,1	18,5
III »	49,2	67,2	33,3	26,3	64,9	80,0	58,8	19,2
IV »	48,3	66,3	32,2	23,9	61,5	80,7	66,6	19,5
1992 I Trimestre	48,3	65,9	32,6	22,5	62,5	80,3	68,1	19,4
II »	48,9	67,0	32,8	24,1	61,8	80,5	68,4	20,3
III »	49,1	66,7	33,5	22,6	60,2	81,5	68,8	19,9
IV »	49,8	67,3	34,4	21,7	62,3	82,9	69,9	20,0

V - 1.6. E.P.A.: TASAS DE ACTIVIDAD DE HOMBRES Y MUJERES POR GRUPOS DE EDAD Porcentaje

	HOMBRES				MUJERES			
	De 16 a 19 años	De 20 a 24 años	De 25 a 54 años	De 55 años y más	De 16 a 19 años	De 20 a 24 años	De 25 a 54 años	De 55 años y más
1981 Media Anual	36,1	59,2	95,4	48,7	34,7	66,6	29,0	8,3
1982 » »	38,2	62,1	95,2	46,6	31,3	61,2	31,7	8,7
1983 » »	35,3	61,9	94,9	43,9	34,5	59,2	33,0	9,2
1984 » »	36,8	62,2	94,8	43,8	30,9	64,0	35,0	8,9
1985 » »	35,7	58,1	94,0	41,2	25,3	57,0	36,8	9,1
1986 » »	29,0	65,6	94,9	40,1	27,2	58,1	38,5	10,3
1987 » »(1)	26,9	66,4	94,0	38,9	32,6	58,1	40,4	9,2
1988 » »	27,2	65,0	94,6	37,9	29,5	58,1	41,0	8,4
1989 » »	25,7	63,1	93,9	35,6	24,3	61,2	44,7	8,2
1990 » »	27,0	67,0	94,8	33,3	25,1	62,3	48,5	7,4
1991 » »	27,6	65,5	94,8	34,2	21,8	60,9	47,9	7,6
1992 » »	25,7	65,5	94,0	35,4	19,7	57,6	49,9	8,8
1990 IV Trimestre	25,9	69,9	94,6	32,3	25,8	60,7	48,9	6,8
1991 I Trimestre	25,0	67,8	94,8	33,5	22,0	60,5	47,5	7,3
II »	27,6	64,3	94,8	33,6	23,3	60,5	47,7	7,3
III »	29,5	65,8	95,2	34,6	22,6	64,0	48,4	8,0
IV »	28,2	64,2	94,5	35,0	19,2	58,6	48,1	7,8
1992 I Trimestre	25,2	65,0	94,0	34,4	19,8	59,5	48,6	8,4
II »	28,6	65,4	93,8	35,8	19,5	57,6	49,0	8,8
III »	23,9	64,2	94,0	35,8	21,3	56,1	49,9	8,6
IV »	24,9	67,4	94,1	35,5	18,1	57,0	52,1	9,4

(1) Ruptura de las series. Ver Notas.

V - MERCADO DE TRABAJO

V - 1.7. E.P.A.: OCUPADOS POR SEXO Y POR GRUPOS DE EDAD

Miles

	TOTAL	SEXO		GRUPOS DE EDAD				
		Hombres	Mujeres	De 16 a 19 años	De 20 a 24 años	De 25 a 29 años	De 30 a 54 años	De 55 años y más
1981 Media Anual	1.346,7	960,1	386,6	59,4	168,0	141,4	736,8	241,1
1982 » »	1.370,5	956,3	414,2	60,5	178,3	154,4	739,3	238,1
1983 » »	1.357,6	943,2	414,4	53,4	156,9	177,4	733,7	236,0
1984 » »	1.345,7	938,6	407,1	40,6	149,8	184,2	726,7	244,4
1985 » »	1.313,9	912,8	401,1	38,8	125,9	186,4	732,1	230,6
1986 » »	1.412,0	960,9	451,1	40,4	154,7	215,7	779,4	221,8
1987 » »(1)	1.486,0	1.024,4	461,7	47,2	171,7	217,7	824,4	225,1
1988 » »	1.492,3	1.047,2	445,1	44,7	172,7	214,9	826,0	234,0
1989 » »	1.564,1	1.060,2	503,9	54,7	192,7	244,7	842,9	229,2
1990 » »	1.624,2	1.074,1	550,1	53,8	208,2	257,5	888,2	216,5
1991 » »	1.636,0	1.093,7	542,2	56,4	201,3	248,3	902,7	227,3
1992 » »	1.651,0	1.095,8	555,2	51,4	192,6	235,9	965,4	238,2
1990 IV Trimestre	1.638,2	1.085,0	553,1	57,4	206,7	257,7	907,6	208,8
1991 I Trimestre	1.631,7	1.097,7	534,0	52,4	206,4	255,3	895,6	222,1
II »	1.637,6	1.093,2	544,4	55,9	202,4	251,2	906,4	221,8
III »	1.655,8	1.097,3	558,5	57,4	206,1	246,3	917,2	228,8
IV »	1.618,7	1.086,7	532,0	59,9	190,4	240,4	891,6	236,4
1992 I Trimestre	1.642,3	1.093,2	549,1	55,7	201,0	241,8	907,1	236,7
II »	1.660,4	1.113,4	547,0	55,8	191,5	238,1	930,3	244,8
III »	1.660,0	1.099,6	560,4	49,5	195,9	236,7	941,1	236,8
IV »	1.641,1	1.077,0	564,1	44,5	182,1	227,0	1.083,1	234,6

V - 1.8. E.P.A.: OCUPADOS HOMBRES Y MUJERES POR GRUPOS DE EDAD

Miles

	HOMBRES				MUJERES			
	De 16 a 19 años	De 20 a 24 años	De 25 a 54 años	De 55 años y más	De 16 a 19 años	De 20 a 24 años	De 25 a 54 años	De 55 años y más
1981 Media Anual	30,1	82,2	653,6	194,2	29,3	85,9	224,5	46,9
1982 » »	30,2	86,8	651,5	187,8	30,2	91,5	242,1	50,4
1983 » »	25,4	79,7	656,8	181,2	28,1	77,2	254,4	54,8
1984 » »	22,2	77,6	648,2	190,5	18,4	72,2	262,6	53,9
1985 » »	22,8	69,9	642,7	177,3	15,9	56,0	275,9	53,3
1986 » »	21,4	86,0	691,1	162,4	19,1	68,7	303,8	59,4
1987 » »(1)	24,5	101,7	729,3	168,8	22,8	70,0	312,7	56,2
1988 » »	26,1	105,4	735,1	180,6	18,7	67,3	305,8	53,4
1989 » »	33,3	108,7	742,1	176,2	21,4	84,0	345,4	53,0
1990 » »	28,1	113,8	764,9	167,2	25,7	94,4	380,7	49,2
1991 » »	32,9	111,9	773,7	175,3	23,5	89,5	377,3	52,0
1992 » »	33,1	114,6	770,3	177,9	18,4	78,0	398,4	60,4
1990 IV Trimestre	28,7	117,3	775,5	163,5	28,8	89,4	389,6	45,3
1991 I Trimestre	28,5	116,4	780,5	172,3	23,9	90,0	370,4	49,7
II »	30,8	111,4	778,8	172,2	25,0	91,0	378,8	49,6
III »	34,4	110,8	777,8	174,4	23,1	95,4	385,6	54,4
IV »	37,9	108,9	757,8	182,2	22,0	81,6	374,2	54,3
1992 I Trimestre	33,5	120,1	760,3	179,4	22,3	80,9	388,6	57,3
II »	39,1	119,2	771,1	184,0	16,7	72,3	397,2	60,9
III »	31,8	112,2	778,5	177,1	17,7	83,7	399,3	59,7
IV »	27,8	106,9	771,3	171,0	16,8	75,2	408,5	63,6

(1) Ruptura de las series. Ver Notas.

V - MERCADO DE TRABAJO

V - 1.9. E.P.A.: OCUPADOS POR SECTORES

Miles

	TOTAL	AGRARIO	NO AGRARIO			
			Total	Industria	Construcción	Servicios
1981 Media Anual	1.346,7	25,0	1.321,8	353,0	112,9	855,9
1982 » »	1.370,4	27,5	1.342,9	320,4	110,5	912,0
1983 » »	1.357,6	24,9	1.332,7	325,5	98,2	909,0
1984 » »	1.345,8	18,3	1.327,4	353,2	92,6	881,6
1985 » »	1.314,0	22,2	1.291,7	305,9	85,8	900,1
1986 » »	1.412,0	15,4	1.396,6	312,9	100,0	983,7
1987 » »(1)	1.486,0	22,1	1.463,9	351,3	100,3	1.012,3
1988 » »	1.492,3	20,4	1.471,9	349,9	107,9	1.014,1
1989 » »	1.564,1	15,9	1.548,2	356,9	119,2	1.072,1
1990 » »	1.624,2	17,6	1.606,7	348,5	141,4	1.116,8
1991 » »	1.636,0	17,0	1.619,0	325,9	143,4	1.149,8
1992 » »	1.651,0	9,2	1.641,8	338,4	136,0	1.167,4
1990 IV Trimestre	1.638,2	17,0	1.621,2	339,6	146,4	1.135,2
1991 I Trimestre	1.631,7	18,5	1.613,3	321,0	153,7	1.138,6
II »	1.637,6	15,9	1.621,6	323,7	144,5	1.153,4
III »	1.655,8	18,3	1.637,5	331,7	136,8	1.169,0
IV »	1.618,7	15,1	1.603,7	327,0	138,7	1.138,0
1992 I Trimestre	1.642,3	7,4	1.634,8	334,3	127,3	1.173,2
II »	1.660,4	10,8	1.649,7	348,7	135,0	1.166,0
III »	1.660,0	9,1	1.650,9	345,1	136,9	1.168,9
IV »	1.641,1	9,5	1.631,6	325,4	144,9	1.161,3

V - 1.10. E.P.A.: OCUPADOS DE LA INDUSTRIA Y DE LOS SERVICIOS POR RAMAS DE ACTIVIDAD

Miles

	INDUSTRIA				SERVICIOS			
	Energía y agua	Extractivas y químicas	Transf. metal y mecan. prec.	Otras manufactureras	Com., hostel. y reparaciones	Transportes y comunicaciones	Finanz., segur. alq., serv. emp.	Otros servicios
1981 Media Anual	12,8	58,7	153,8	127,7	250,3	123,4	91,7	390,3
1982 » »	11,2	54,4	130,2	124,7	291,0	115,5	105,9	399,5
1983 » »	16,8	54,0	141,8	112,9	280,6	105,1	112,8	410,5
1984 » »	15,8	60,4	159,3	117,8	269,7	103,2	97,7	410,9
1985 » »	17,2	45,6	133,0	110,0	253,8	118,0	105,1	423,2
1986 » »	15,7	42,1	138,9	116,2	286,9	128,7	124,7	443,4
1987 » »(1)	11,1	40,3	154,8	145,0	318,1	124,8	133,2	436,1
1988 » »	13,7	45,0	157,0	134,1	309,6	126,0	140,3	438,3
1989 » »	15,0	44,7	166,0	131,2	317,6	138,6	158,3	457,6
1990 » »	17,3	44,6	161,3	126,0	333,0	129,4	162,3	492,0
1991 » »	15,2	40,3	142,9	127,5	331,5	140,7	179,9	497,7
1992 » »	10,8	38,2	147,4	142,0	325,4	154,0	164,6	523,4
1990 IV Trimestre	16,7	45,0	156,3	121,6	333,8	131,1	178,5	491,8
1991 I Trimestre	16,0	37,4	140,4	127,2	331,6	137,1	185,5	484,4
II »	15,2	38,3	142,3	128,0	335,1	132,0	181,2	505,1
III »	15,4	43,9	145,7	126,7	333,7	141,8	180,4	513,0
IV »	14,2	41,5	143,1	128,2	325,6	151,7	172,4	488,3
1992 I Trimestre	11,4	37,8	139,3	145,7	341,8	150,7	163,0	517,8
II »	10,0	39,6	149,3	149,6	323,2	156,9	159,7	526,2
III »	11,3	38,2	152,9	142,7	316,2	153,7	166,7	532,3
IV »	10,4	37,1	147,9	130,1	320,3	154,8	168,9	517,3

(1) Ruptura de las series. Ver Notas.

V - MERCADO DE TRABAJO

V - 1.11. E.P.A.: OCUPADOS POR SITUACION PROFESIONAL

Miles

	ASALARIADOS			NO ASALARIADOS			
	Total	Sector público	Sector privado	Total	Empleadores y empresarios sin asalariados	Ayudas familiares	Otros
1981 Media Anual	1.176,4	340,1	836,3	170,4	145,3	21,9	3,2
1982 » »	1.170,8	335,3	835,5	199,6	162,2	34,4	3,0
1983 » »	1.165,7	359,1	806,6	191,8	161,3	28,1	2,5
1984 » »	1.140,9	366,9	773,9	204,9	168,8	33,4	2,7
1985 » »	1.117,3	393,1	724,1	196,7	167,2	23,7	5,7
1986 » »	1.211,6	407,6	804,0	200,4	175,1	21,7	3,6
1987 » »(1)	1.261,0	363,1	897,9	225,1	194,3	29,3	1,5
1988 » »	1.269,8	356,4	913,4	222,6	187,6	32,2	2,8
1989 » »	1.354,2	381,2	973,0	209,8	176,6	30,5	2,7
1990 » »	1.421,3	397,1	1.024,2	202,9	162,1	27,6	1,1
1991 » »	1.422,2	394,5	1.027,7	213,8	181,9	29,2	2,7
1992 » »	1.413,7	414,7	999,0	237,3	202,7	26,5	8,1
1990 IV Trimestre	1.433,0	391,0	1.042,0	205,2	125,5	30,0	1,8
1991 I Trimestre	1.417,5	379,2	1.038,3	214,2	182,6	28,3	3,3
II »	1.422,0	390,8	1.031,3	215,6	183,1	30,1	2,4
III »	1.440,9	414,5	1.026,4	214,9	181,6	30,4	2,9
IV »	1.408,3	393,5	1.014,9	210,4	180,1	28,1	2,2
1992 I Trimestre	1.418,0	410,8	1.007,2	224,3	186,5	27,9	9,9
II »	1.418,4	425,0	993,3	242,0	206,2	24,7	11,1
III »	1.422,5	421,6	1.000,9	237,5	206,2	25,1	6,2
IV »	1.395,7	401,2	994,4	245,4	212,0	28,3	5,1

V - 1.12. E.P.A.: ASALARIADOS POR SECTORES

Miles

	TOTAL	AGRARIO	NO AGRARIO			
			Total	Industria	Construcción	Servicios
1981 Media Anual	1.176,4	15,8	1.160,6	335,9	96,3	728,4
1982 » »	1.170,8	15,9	1.154,9	299,9	96,9	758,0
1983 » »	1.165,7	15,8	1.149,8	301,7	83,5	764,7
1984 » »	1.140,9	9,0	1.131,9	329,8	77,7	724,4
1985 » »	1.117,3	11,5	1.143,4	285,8	65,4	754,6
1986 » »	1.211,6	10,6	1.201,0	293,4	77,0	830,6
1987 » »(1)	1.261,0	10,4	1.250,6	327,2	85,3	838,0
1988 » »	1.269,8	10,4	1.259,3	326,9	90,6	841,8
1989 » »	1.354,2	7,4	1.346,8	339,3	103,4	904,1
1990 » »	1.421,3	8,2	1.413,2	331,6	123,1	958,4
1991 » »	1.422,2	10,1	1.412,0	306,0	121,2	984,7
1992 » »	1.413,7	5,4	1.408,2	306,2	111,9	990,1
1990 IV Trimestre	1.433,0	10,0	1.423,0	322,6	123,0	977,4
1991 I Trimestre	1.417,5	10,8	1.406,5	301,7	130,6	974,2
II »	1.422,0	9,3	1.412,6	303,3	123,0	986,3
III »	1.440,9	10,7	1.430,1	311,0	116,5	1.002,6
IV »	1.408,3	9,7	1.398,6	308,0	114,8	975,8
1992 I Trimestre	1.418,0	4,7	1.413,2	301,8	109,4	1.002,0
II »	1.418,4	6,3	1.412,1	314,3	109,9	907,9
III »	1.422,5	4,2	1.418,3	312,2	110,8	995,3
IV »	1.395,7	6,4	1.389,3	296,5	117,5	975,3

(1) Ruptura de las series. Ver Notas.

V - MERCADO DE TRABAJO

V - 1.13. E.P.A.: ASALARIADOS POR TIPO DE CONTRATO O RELACION LABORAL (*) Miles

	DURACION INDEFINIDA			TEMPORAL			
	Total	Permanente	Discontinuo	Total	Aprendizaje o formación	Estacional	Otro tipo
1987 Media Anual (1)	1.188,8	1.183,6	5,2	75,8	2,8	11,0	62,1
1988 » »	1.159,2	1.154,5	4,7	110,6	2,2	14,7	93,6
1989 » »	1.177,2	1.174,8	2,4	176,7	1,9	20,2	154,8
1990 » »	1.204,8	1.203,1	1,8	216,5	5,5	65,7	145,3
1991 » »	1.145,4	1.144,1	1,3	276,6	6,9	72,2	197,5
1992 » »	1.098,7	1.096,4	2,3	314,9	5,0	28,3	281,6
1990 IV Trimestre	1.181,9	1.179,5	2,3	251,2	5,2	77,8	168,1
1991 I Trimestre	1.156,9	1.156,0	0,9	260,6	4,8	74,0	181,8
II »	1.155,6	1.153,7	1,9	265,9	1,4	78,9	185,5
III »	1.177,4	1.176,0	1,4	263,4	1,0	71,5	191,0
IV »	1.091,8	1.090,7	1,1	316,6	20,5	64,3	231,8
1992 I Trimestre	1.112,0	1.109,9	2,1	306,0	9,9	33,6	262,5
II »	1.095,7	1.093,2	2,5	322,7	5,0	34,9	282,8
III »	1.097,2	1.095,2	2,0	324,9	3,1	26,4	295,4
IV »	1.089,8	1.087,3	2,5	305,9	2,0	18,3	285,6

V - 1.14. E.P.A.: ASALARIADOS DEL SECTOR PUBLICO POR TIPO DE ADMINISTRACION (*) Miles

	Total	Administración Central	Seguridad Social	Administración Autónoma	Administración Local	Empresas e Instituciones
1987 Media Anual (1)	358,8	165,8	40,2	23,7	29,4	98,9
1988 » »	356,4	164,4	41,9	21,6	34,5	93,0
1989 » »	381,2	173,6	45,0	24,2	34,1	103,9
1990 » »	397,1	185,2	52,6	27,6	31,8	99,8
1991 » »	394,5	187,0	50,7	27,5	35,7	93,4
1992 » »	414,7	184,3	50,6	31,0	45,4	103,4
1990 IV Trimestre	391,0	184,6	51,8	27,1	33,3	94,2
1991 I Trimestre	379,2	177,0	51,3	27,2	34,3	89,4
II »	390,8	191,9	53,3	27,0	32,4	86,2
III »	414,5	201,5	50,8	26,8	37,4	96,5
IV »	393,5	177,4	47,2	29,0	38,5	101,3
1992 I Trimestre	410,8	184,9	52,2	32,8	40,0	101,0
II »	425,0	186,5	50,9	33,2	47,9	106,6
III »	421,6	186,6	50,6	32,3	46,8	105,3
IV »	401,2	179,3	48,7	25,7	46,8	100,6

(*) No se incluye el grupo de "No clasificables" por esta variable.

(1) Media de 3 trimestres.

V - 1.15. E.P.A.: PARADOS POR SEXO Y POR GRUPOS DE EDAD

Miles

	TOTAL	SEXO		GRUPOS DE EDAD				
		Hombres	Mujeres	De 16 a 19 años	De 20 a 24 años	De 25 a 29 años	De 30 a 54 años	De 55 años y más
1981 Media Anual	245,7	156,9	88,9	62,8	77,2	31,0	57,9	16,8
1982 » »	255,4	171,2	84,1	63,1	80,0	34,0	56,1	22,2
1983 » »	289,7	186,9	102,8	65,7	90,4	38,3	73,4	21,9
1984 » »	342,3	203,9	138,3	71,7	115,7	49,9	86,3	18,7
1985 » »	374,5	229,9	144,6	66,8	120,9	68,2	94,4	24,2
1986 » »	355,7	214,0	141,7	50,1	121,4	62,3	92,0	29,7
1987 » »(1)	305,9	161,0	144,8	44,0	98,9	54,7	80,2	28,0
1988 » »	295,6	147,9	147,7	45,0	91,1	61,7	76,5	21,4
1989 » »	238,9	116,1	122,7	29,3	66,1	53,3	69,7	20,5
1990 » »	232,4	110,2	122,2	28,4	62,7	49,0	74,6	17,8
1991 » »	226,4	109,6	116,8	23,0	61,4	50,8	73,4	17,9
1992 » »	250,9	120,7	130,3	25,6	66,0	55,7	86,9	16,8
1990 IV Trimestre	217,8	100,0	117,8	22,3	64,5	43,3	70,2	17,5
1991 I Trimestre	216,0	102,0	114,1	20,9	58,5	48,2	71,1	17,3
II »	215,7	104,0	111,8	24,1	62,7	45,1	66,9	16,9
III »	233,9	114,9	118,9	28,4	60,9	54,0	71,2	19,4
IV »	239,9	117,6	122,4	18,4	63,5	55,9	84,3	17,8
1992 I Trimestre	221,6	105,2	116,4	22,1	62,2	45,8	77,7	13,7
II »	235,7	112,0	123,7	26,0	64,2	49,1	80,5	15,9
III »	246,2	115,4	130,9	27,3	63,5	54,9	85,3	15,2
IV »	300,2	150,2	150,0	26,9	74,0	73,1	103,9	22,2

V - 1.16. E.P.A.: PARADOS HOMBRES Y MUJERES POR GRUPOS DE EDAD

Miles

	HOMBRES				MUJERES			
	De 16 a 19 años	De 20 a 24 años	De 25 a 54 años	De 55 años y más	De 16 a 19 años	De 20 a 24 años	De 25 a 54 años	De 55 años y más
1981 Media Anual	33,0	38,8	69,6	15,4	29,8	38,4	19,3	1,4
1982 » »	36,4	45,6	68,9	20,4	26,7	34,3	21,2	1,8
1983 » »	36,5	45,5	85,0	19,8	29,2	44,8	26,7	2,1
1984 » »	37,7	52,6	96,7	16,9	33,9	63,1	39,5	1,7
1985 » »	37,0	59,7	112,1	21,1	29,8	61,2	50,5	3,1
1986 » »	24,5	62,1	101,8	25,6	25,6	59,3	52,6	4,2
1987 » »(1)	17,2	42,1	77,7	24,0	26,7	56,8	57,3	4,0
1988 » »	20,8	38,6	71,4	17,0	24,1	52,5	66,8	4,3
1989 » »	12,5	29,5	58,9	15,2	16,7	36,6	64,1	5,4
1990 » »	13,2	29,2	54,5	13,2	15,1	33,5	69,0	4,5
1991 » »	13,4	25,7	57,3	13,4	9,6	35,8	67,0	4,5
1992 » »	11,6	29,5	67,5	12,2	14,0	36,5	75,3	4,5
1990 IV Trimestre	11,0	27,0	49,3	12,7	11,3	37,5	64,3	4,7
1991 I Trimestre	11,0	25,0	53,4	12,6	9,9	33,5	65,9	4,7
II »	14,7	26,4	50,8	12,1	9,5	36,4	61,2	4,7
III »	17,5	23,5	59,4	14,5	10,9	37,5	65,8	4,8
IV »	10,3	27,7	65,4	14,2	8,0	35,8	74,9	3,6
1992 I Trimestre	10,7	27,4	58,8	8,4	11,4	34,8	64,9	5,3
II »	9,7	26,6	64,4	11,3	16,3	37,5	65,4	4,5
III »	10,5	28,4	65,3	11,2	16,8	35,1	75,0	4,0
IV »	15,4	35,5	81,4	18,0	11,6	38,6	95,7	4,1

(1) Ruptura de las series. Ver Notas.

V - 1.17. E.P.A.: PARADOS POR SECTORES

Miles

	AGRARIO	NO AGRARIO				NO CLASIFICABLES
		Total	Industria	Construcción	Servicios	
1981 Media Anual	3,2	143,8	42,2	48,8	52,7	98,8
1982 » »	3,9	141,3	39,9	49,1	52,4	110,2
1983 » »	1,4	157,9	48,2	47,5	62,2	130,4
1984 » »	1,0	181,7	53,2	46,3	82,2	159,6
1985 » »	1,3	201,7	57,1	47,7	96,8	171,4
1986 » »	3,6	187,1	47,4	43,5	96,2	165,1
1987 » »(1)	2,6	130,9	28,1	23,5	79,3	172,3
1988 » »	1,5	115,5	26,9	13,7	74,8	178,7
1989 » »	1,2	105,6	24,9	13,9	66,8	132,1
1990 » »	1,0	120,5	28,0	14,8	77,6	110,9
1991 » »	0,8	125,0	32,2	13,8	79,0	100,6
1992 » »	1,3	155,3	36,1	24,6	94,5	94,4
1990 IV Trimestre	0,5	114,3	28,1	11,9	74,3	102,8
1991 I Trimestre	0,5	115,6	26,8	13,0	75,8	99,7
II »	2,6	115,5	29,0	13,1	73,4	97,6
III »	0,0	130,5	36,9	12,9	80,7	103,4
IV »	0,0	138,4	36,1	16,3	86,0	101,7
1992 I Trimestre	1,0	126,3	25,5	17,2	83,6	94,3
II »	1,5	143,6	31,1	22,0	90,5	90,5
III »	2,0	157,8	39,8	24,6	93,4	86,5
IV »	0,5	193,3	48,1	34,7	110,5	106,3

V - 1.18. E.P.A.: PARADOS DE LA INDUSTRIA Y DE LOS SERVICIOS POR RAMAS DE ACTIVIDAD

Miles

	INDUSTRIA				SERVICIOS			
	Energía y agua	Extractivas y químicas	Transf. metal y mecan. prec.	Otras manufactureras	Com., hostel. y reparaciones	Transportes y comunicaciones	Finanz., segur. alq., serv. emp.	Otros servicios
1981 Media Anual	1,2	8,2	12,2	20,6	25,9	2,7	8,0	16,1
1982 » »	0,1	3,8	17,1	18,9	26,5	2,4	6,4	17,0
1983 » »	0,4	3,9	22,7	21,2	29,9	3,9	5,5	22,9
1984 » »	0,9	6,1	25,4	20,8	33,4	6,5	8,2	34,1
1985 » »	0,7	9,0	21,7	25,7	40,2	6,2	12,7	37,8
1986 » »	0,8	3,7	14,6	28,2	45,1	5,3	11,4	34,5
1987 » »(1)	0,4	2,3	10,8	14,6	33,2	4,3	6,8	35,0
1988 » »	1,1	3,9	8,6	13,5	30,9	4,9	9,0	30,1
1989 » »	0,9	3,7	7,5	12,7	30,7	5,2	8,1	22,6
1990 » »	1,6	3,6	9,5	13,3	32,6	7,8	12,0	25,1
1991 » »	1,1	4,1	13,4	13,6	30,1	8,1	13,6	27,2
1992 » »	1,5	3,1	15,3	16,3	31,3	7,1	17,9	45,9
1990 IV Trimestre	1,9	3,7	7,6	14,9	28,3	8,9	13,2	23,9
1991 I Trimestre	1,9	3,7	7,3	13,9	28,5	9,0	12,3	26,0
II »	0,4	4,0	13,4	11,2	33,6	6,2	12,8	20,8
III »	0,5	4,2	17,7	14,4	29,6	8,7	13,1	29,2
IV »	1,5	4,5	15,0	15,0	28,7	8,4	16,1	32,9
1992 I Trimestre	0,9	3,2	10,1	11,3	27,6	6,0	17,0	32,9
II »	1,0	3,1	13,2	13,9	31,1	6,3	15,9	67,7
III »	1,0	3,2	16,7	18,9	31,5	5,7	18,6	37,6
IV »	3,1	2,7	21,2	21,1	35,1	10,3	20,0	45,3

(1) Ruptura de las series. Ver Notas.

V - MERCADO DE TRABAJO

V - 1.19. E.P.A.: PARADOS POR TIEMPO DE BUSQUEDA DE EMPLEO

Miles

	Menos de 3 meses	De 3 meses a 1 año	De 1 a 2 años	De 2 y más años	No clasificables
1981 Media Anual	36,3	95,5	77,4	35,9	0,7
1982 » »	37,4	76,0	79,6	61,1	1,3
1983 » »	37,3	78,3	80,6	91,7	1,8
1984 » »	38,3	93,2	77,6	132,0	1,1
1985 » »	34,4	86,0	85,2	166,7	2,2
1986 » »	32,6	66,3	78,7	174,9	3,1
1987 » »(1)	30,5	61,2	58,2	153,3	2,5
1988 » »	30,7	64,5	52,5	145,4	2,5
1989 » »	30,5	50,6	46,5	108,3	3,0
1990 » »	36,0	66,4	44,0	82,9	3,2
1991 » »	35,2	69,1	47,9	70,9	3,4
1992 » »	39,7	87,7	55,8	65,0	2,6
1990 III Trimestre	36,1	70,2	44,5	84,2	3,3
IV »	36,6	60,8	44,7	72,9	2,9
1991 I Trimestre	32,9	69,9	39,2	71,6	2,4
II »	27,9	70,1	44,6	68,8	4,3
III »	40,0	69,7	52,0	67,3	4,7
IV »	40,0	66,6	55,6	75,8	2,0
1992 I Trimestre	31,9	71,7	46,9	68,1	2,9
II »	33,3	90,8	51,1	58,1	2,0
III »	38,9	88,6	57,2	58,8	2,7
IV »	54,7	99,6	68,1	75,0	2,8

(1) Ruptura de las series. Ver Notas.

V - 1.20. E.P.A.: PARADOS POR SITUACIONES DIVERSAS

Miles

	Total	Estudiantes	Jubilados y pensionistas	Labores del hogar	No compatibilizan (1)
1987 Media Anual (2)	305,9	21,4	8,6	48,9	219,0
1988 » »	295,6	24,6	2,2	61,6	207,3
1989 » »	238,9	19,6	1,7	50,5	167,6
1990 » »	232,4	18,8	1,1	48,2	164,2
1991 » »	226,4	20,4	0,9	55,1	150,2
1992 » »	250,9	29,3	2,5	71,3	147,8
1990 III Trimestre	238,2	16,6	0,9	51,6	169,2
IV »	217,8	16,1	0,9	46,3	154,4
1991 I Trimestre	216,0	17,5	1,0	49,9	147,6
II »	215,7	19,0	1,0	47,5	148,3
III »	233,9	19,0	0,5	53,1	161,4
IV »	239,9	25,9	1,0	69,7	143,4
1992 I Trimestre	221,6	26,1	2,4	61,8	131,3
II »	235,7	33,2	1,4	63,4	137,7
III »	246,2	25,7	3,4	69,1	148,1
IV »	300,2	32,2	2,9	90,9	174,2

(1) No compatibilizan su situación de paro con alguna de inactividad.

(2) Media de 3 trimestres.

V - MERCADO DE TRABAJO

V - 1.21. E.P.A.: PARADOS QUE HAN TRABAJADO ANTES POR SITUACION PROFESIONAL Miles

	TOTAL	ASALARIADOS					NO ASALARIADOS
		Total	Sector		Sexo		
			Público	Privado	Hombres	Mujeres	
1987 Media Anual (1)	166,6	112,6	15,3	97,2	69,5	43,1	54,1
1988 » »	166,7	112,7	15,5	97,2	64,9	47,8	54,0
1989 » »	149,9	103,2	13,6	89,6	58,1	45,1	46,7
1990 » »	162,1	118,4	14,0	104,4	63,9	54,3	43,7
1991 » »	163,8	123,0	14,5	108,5	67,4	55,6	40,8
1992 » »	188,3	154,9	18,3	136,6	84,0	71,0	33,4
1990 III Trimestre	167,8	124,3	16,1	108,2	64,0	59,5	43,6
IV »	156,3	113,1	13,1	100,0	56,2	56,7	43,2
1991 I Trimestre	153,3	114,4	15,6	98,8	60,2	54,2	38,9
II »	157,5	115,3	10,8	104,5	63,1	52,3	42,2
III »	166,9	127,1	14,9	112,2	70,1	57,0	39,8
IV »	177,3	135,0	16,6	118,4	76,2	58,8	42,3
1992 I Trimestre	158,7	124,8	16,6	108,2	67,5	57,3	33,9
II »	175,5	144,7	16,5	128,2	75,5	69,2	30,9
III »	190,9	157,5	15,8	141,7	83,9	73,6	33,5
IV »	227,9	192,7	24,4	168,3	109,1	83,7	35,1

V - 1.22. E.P.A.: PARADOS QUE HAN TRABAJADO ANTES POR TIEMPO QUE ESTUVIERON TRABAJANDO EN EL ULTIMO EMPLEO

Miles

	TOTAL	TIEMPO				
		Menos de 6 meses	De 6 meses a 1 año	De 1 a 3 años	De 3 y más años	No clasificable
1987 Media Anual (1)	166,6	17,8	17,5	36,1	45,2	49,9
1988 » »	166,7	21,8	21,2	34,1	39,9	49,7
1989 » »	149,9	18,9	24,1	24,6	39,1	43,1
1990 » »	162,1	20,4	28,6	33,1	39,3	40,6
1991 » »	163,8	24,0	31,2	34,6	36,1	38,0
1992 » »	188,3	29,7	40,9	46,9	39,2	31,8
1990 III Trimestre	167,8	20,2	30,89	34,5	42,6	39,8
IV »	156,3	19,4	25,8	35,6	34,0	41,4
1991 I Trimestre	153,3	22,9	28,1	30,9	34,3	37,0
II »	157,5	18,1	30,6	33,0	36,5	39,4
III »	166,9	24,6	34,1	34,2	37,7	36,4
IV »	177,3	30,2	31,8	40,4	35,9	39,0
1992 I Trimestre	158,7	27,0	33,1	33,5	33,9	31,4
II »	175,5	22,6	42,6	43,8	36,1	30,4
III »	190,9	32,2	45,3	47,6	34,8	31,2
IV »	227,9	36,8	42,4	62,7	51,9	34,0

(1) Media de 3 trimestres.

V - MERCADO DE TRABAJO

V - 1.23. E.P.A.: PARADOS QUE BUSCAN PRIMER EMPLEO
POR SEXO Y POR GRUPOS DE EDAD

Miles

	TOTAL	SEXO		GRUPOS DE EDAD			
		Hombres	Mujeres	De 16 a 19 años	De 20 a 24 años	De 25 a 29 años	De 30 años y más
1987 Media Anual (1)	131,4	47,6	83,8	37,6	63,6	20,9	9,1
1988 » »	128,9	52,1	76,8	36,3	59,1	25,9	7,6
1989 » »	89,0	34,2	54,8	21,6	36,6	23,3	7,6
1990 » »	70,3	27,3	43,0	18,2	27,8	18,0	6,2
1991 » »	62,6	26,0	36,7	14,0	29,1	14,9	4,7
1992 » »	62,7	23,8	38,9	14,8	22,3	18,0	7,7
1990 III Trimestre	70,4	27,5	42,9	21,6	24,5	17,1	7,1
IV »	61,4	24,2	37,2	14,2	30,3	13,6	3,3
1991 I Trimestre	62,7	24,1	38,6	13,4	30,7	13,7	5,0
II »	58,2	26,2	32,1	15,1	28,7	10,9	3,1
III »	67,0	28,0	39,0	15,8	29,1	17,4	4,7
IV »	62,6	25,7	37,0	11,7	27,7	17,4	5,8
1992 I Trimestre	62,9	25,9	36,9	13,4	24,5	15,5	9,5
II »	60,2	22,5	37,7	17,3	21,0	14,1	7,9
III »	55,3	20,1	35,1	14,5	17,8	17,1	5,9
IV »	72,3	26,6	45,7	13,8	25,7	25,3	7,5

(1) Media de 3 trimestres.

V - 1.24. E.P.A.: TASAS DE PARO POR SEXO Y POR GRUPOS DE EDAD

Porcentaje

	TOTAL	SEXO		GRUPOS DE EDAD				
		Hombres	Mujeres	De 16 a 19 años	De 20 a 24 años	De 25 a 29 años	De 30 a 54 años	De 55 años y más
1981 Media Anual	15,4	14,0	18,7	51,4	31,5	18,0	7,3	6,5
1982 » »	15,7	15,2	16,9	51,1	31,0	18,1	7,0	8,5
1983 » »	17,6	16,5	19,8	55,2	36,4	17,7	9,1	8,5
1984 » »	20,3	17,8	25,4	63,7	43,6	21,3	10,6	7,1
1985 » »	22,2	20,1	26,5	63,1	48,9	26,7	11,4	9,5
1986 » »	20,1	18,2	23,9	55,3	44,0	22,4	10,6	11,8
1987 » »(1)	17,0	13,6	23,9	48,1	36,5	20,1	8,9	11,0
1988 » »	16,5	12,4	24,9	49,9	34,6	22,3	8,5	8,4
1989 » »	13,2	9,9	19,7	34,8	25,5	18,0	8,2	13,1
1990 » »	12,5	9,3	18,2	34,5	23,1	16,0	7,5	7,7
1991 » »	12,2	9,1	17,7	28,8	23,4	17,0	7,5	7,3
1992 » »	13,2	9,9	19,0	33,3	25,5	19,1	8,5	6,6
1990 III Trimestre	12,8	9,4	18,5	37,3	22,9	15,4	8,0	7,6
IV »	11,7	8,4	17,6	28,0	23,8	14,4	7,2	7,7
1991 I Trimestre	11,7	8,5	17,6	28,5	22,1	15,9	7,4	7,2
II »	11,6	8,7	17,0	30,2	23,7	15,2	6,9	7,1
III »	12,4	9,5	17,6	33,1	22,8	18,0	7,2	7,8
IV »	12,9	9,8	18,7	23,5	25,0	18,9	8,6	7,0
1992 I Trimestre	11,9	8,8	17,5	28,4	23,6	15,9	7,9	5,5
II »	12,4	9,1	18,4	31,7	25,1	17,1	8,0	6,1
III »	12,9	9,5	18,9	35,5	24,5	18,8	8,3	6,0
IV »	15,5	12,2	21,0	37,7	28,9	24,4	9,8	8,6

(1) Ruptura de las series. Ver Notas.

V - MERCADO DE TRABAJO

V - 1.25. E.P.A.: TASAS DE PARO DE HOMBRES Y MUJERES POR GRUPOS DE EDAD

Porcentaje

	HOMBRES				MUJERES			
	De 16 a 19 años	De 20 a 24 años	De 25 a 54 años	De 55 años y más	De 16 a 19 años	De 20 a 24 años	De 25 a 54 años	De 55 años y más
1981 Media Anual	52,3	32,1	9,6	7,3	50,4	30,8	7,9	3,0
1982 » »	54,7	34,5	9,5	9,8	46,7	27,3	8,1	3,5
1983 » »	59,3	36,3	11,5	9,9	50,9	36,4	9,5	3,7
1984 » »	63,0	40,4	12,9	8,1	65,0	46,9	13,0	3,2
1985 » »	61,5	45,9	14,8	10,7	65,1	52,2	15,4	5,3
1986 » »	53,2	42,0	12,9	13,6	57,3	46,4	14,8	6,5
1987 » »(1)	41,2	29,2	9,6	12,4	53,9	44,9	15,5	6,7
1988 » »	44,3	26,9	8,8	8,6	56,0	43,9	17,9	7,5
1989 » »	27,3	21,2	7,4	7,9	43,6	30,5	15,7	9,2
1990 » »	32,0	20,3	6,7	7,3	37,1	26,2	15,4	8,4
1991 » »	28,8	18,7	6,9	7,1	28,9	28,6	15,1	8,0
1992 » »	26,1	20,5	8,0	6,5	43,2	31,9	15,8	6,9
1990 III Trimestre	34,9	21,3	6,4	7,4	39,8	24,7	15,9	8,4
IV »	27,8	18,3	6,0	7,2	28,2	29,6	14,2	9,4
1991 I Trimestre	27,9	17,7	6,4	6,8	29,3	27,2	15,1	8,6
II »	32,2	19,1	6,1	6,6	27,5	28,6	13,9	8,7
III »	33,8	17,5	7,1	7,7	32,0	28,2	14,6	8,2
IV »	21,4	20,3	7,9	7,2	26,8	30,5	16,7	6,3
1992 I Trimestre	24,2	18,6	7,2	4,5	33,9	30,1	14,3	8,5
II »	19,8	18,3	7,7	5,8	49,4	34,2	14,1	6,9
III »	24,8	20,2	7,7	6,0	48,6	29,5	15,8	6,2
IV »	35,6	24,9	9,5	9,5	40,8	33,9	19,0	6,1

V - 1.26. E.P.A.: TASAS DE PARO POR SECTORES

Porcentaje

	TOTAL	AGRARIO	NO AGRARIO			
			Total	Industria	Construcción	Servicios
1981 Media Anual	15,4	11,1	9,8	10,7	30,1	5,8
1982 » »	15,7	12,3	9,5	11,1	30,8	5,4
1983 » »	17,6	4,8	10,6	12,9	32,6	6,4
1984 » »	20,3	5,1	12,0	13,1	33,3	8,5
1985 » »	22,2	5,6	13,5	15,7	35,7	9,7
1986 » »	20,1	18,7	11,8	13,2	30,2	8,9
1987 » »(1)	17,0	11,2	8,2	7,4	18,8	7,3
1988 » »	16,5	7,0	7,3	7,2	11,2	6,9
1989 » »	13,2	6,8	6,4	6,5	10,4	5,9
1990 » »	12,5	5,5	7,0	7,4	9,5	6,5
1991 » »	12,2	4,2	6,6	8,9	8,8	6,4
1992 » »	13,2	11,8	8,6	9,6	15,1	7,5
1990 III Trimestre	12,8	4,2	7,3	7,2	9,9	7,0
IV »	11,7	2,8	6,6	7,6	7,5	6,1
1991 I Trimestre	11,7	2,6	6,6	7,6	7,8	6,2
II »	11,6	14,1	6,6	8,2	8,3	6,0
III »	12,4	0,0	7,4	10,0	8,6	6,5
IV »	12,9	0,0	7,9	9,9	10,5	7,0
1992 I Trimestre	11,9	11,9	7,2	7,1	11,9	6,7
II »	12,4	12,3	8,0	8,2	14,0	7,2
III »	12,9	18,0	8,7	10,3	15,2	7,4
IV »	15,5	5,0	10,6	12,9	19,3	8,7

(1) Ruptura de las series. Ver Notas.

V - MERCADO DE TRABAJO

V - 2.1. M.L.R.: DEMANDAS DE EMPLEO

Miles

	PENDIENTES			REGISTRADAS	BAJAS DE DEMANDA
	Total	De parados (Paro registrado)	De no parados		
1984 Media Anual	297,3	288,1	9,2	34,7	30,7
1985 » »	328,8	286,9	41,9	43,4	40,5
1986 » »	357,4	280,4	77,1	52,1	48,8
1987 » »	389,6	281,6	108,0	56,4	55,2
1988 » »	404,4	264,8	135,6	63,7	63,5
1989 » »	397,3	221,3	176,0	68,6	68,9
1990 » »	384,7	200,8	183,9	69,9	70,8
1991 » »	387,7	206,5	181,3	67,0	68,0
1992 » »	381,6	209,6	172,0	58,6	56,4
1991 Ago.	376,3	192,5	183,8	50,1	54,1
Sep.	380,0	204,9	175,0	70,7	67,1
Oct.	382,9	214,6	168,3	76,3	73,4
Nov.	386,2	223,4	162,8	65,0	61,7
Dic.	373,5	222,0	151,5	40,8	53,4
1992 Ene.	378,4	220,1	158,3	72,6	67,7
Feb.	378,5	218,0	160,6	54,4	54,3
Mar.	380,4	217,9	162,6	56,5	54,6
Abr.	378,7	214,3	164,4	53,6	55,3
May.	371,4	204,2	167,2	48,7	56,0
Jun.	375,5	200,2	175,2	64,2	60,2
Jul.	372,8	188,2	184,7	56,5	59,2
Ago.	367,6	189,5	178,1	45,3	50,6
Sep.	380,2	203,2	176,9	65,3	52,7
Oct.	394,0	215,6	178,5	74,4	60,5
Nov.	401,8	221,3	180,4	60,8	53,1
Dic.	399,7	222,8	176,9	50,6	52,7
1993 Ene.		232,1			

V - MERCADO DE TRABAJO

V - 2.2. M.L.R.: PARO REGISTRADO POR SECTORES

Miles

	TOTAL	SECTORES ECONOMICOS					SIN EMPLEO ANTERIOR
		Agrario	No agrario	Industria	Construcción	Servicios	
1981 Media Anual	167,8	0,3	128,9	41,2	39,1	48,7	38,6
1982 » »	198,5	0,4	144,5	48,9	38,1	57,6	53,6
1983 » »	240,8	0,6	162,6	52,8	39,5	70,3	77,6
1984 » »	288,1	0,9	197,7	65,0	43,8	88,8	89,5
1985 » »	286,9	1,2	203,9	68,0	40,2	95,7	81,9
1986 » »	280,4	1,2	204,3	64,9	33,5	106,5	74,9
1987 » »	281,6	1,2	208,7	63,3	27,3	118,0	71,7
1988 » »	264,8	1,0	200,8	60,0	21,8	119,0	63,0
1989 » »	221,3	0,8	171,7	51,0	14,2	106,5	48,8
1990 » »	200,8	0,7	162,4	46,2	12,0	104,2	37,7
1991 » »	206,5	0,7	170,4	46,4	12,4	111,6	35,3
1992 » »	209,6	0,7	177,8	45,9	15,5	116,4	31,1
1991 Ago.	192,5	0,7	160,1	43,1	11,8	105,2	31,7
Sep.	204,9	0,7	168,6	45,9	12,2	110,5	35,7
Oct.	214,6	0,7	177,6	48,0	13,3	116,3	36,3
Nov.	223,4	0,8	185,0	49,2	13,9	121,9	37,6
Dic.	222,0	0,7	185,9	49,6	15,2	121,1	35,4
1992 Ene.	220,1	0,7	185,2	49,0	15,4	120,8	34,3
Feb.	218,0	0,7	184,0	48,0	15,4	120,6	33,4
Mar.	217,9	0,7	183,7	47,5	15,7	120,6	33,4
Abr.	214,3	0,7	181,6	47,3	15,6	118,7	31,9
May.	204,2	0,7	173,9	45,4	15,0	113,5	29,6
Jun.	200,2	0,6	169,4	44,1	14,5	110,9	30,2
Jul.	188,2	0,6	160,0	41,0	13,9	105,1	27,8
Ago.	189,5	0,6	169,9	41,9	14,1	105,9	27,0
Sep.	203,2	0,6	172,3	44,6	14,9	112,8	30,4
Oct.	215,6	0,6	182,5	46,4	15,9	120,1	32,5
Nov.	221,3	0,7	188,0	47,4	17,0	123,5	32,7
Dic.	222,8	0,7	191,7	48,4	18,8	124,4	30,5
1993 Ene.	232,1	0,7	201,1	50,3	20,0	130,7	30,4

V - MERCADO DE TRABAJO

V - 2.3. M.L.R.: PARO REGISTRADO POR SEXO Y EDAD

Miles

	SEXO		EDAD			
	Hombres	Mujeres	De 16 a 19 años	De 20 a 24 años	De 25 a 54 años	De 55 años y más
1981 Media Anual	109,8	58,0	33,4	40,0	80,8	13,5
1982 » »	125,9	72,6	43,9	47,1	91,7	15,8
1983 » »	146,1	94,7	57,4	59,3	106,8	17,2
1984 » »	171,1	117,0	56,8	75,0	133,6	22,7
1985 » »	166,5	120,4	47,1	73,6	144,1	22,1
1986 » »	150,9	129,5	39,0	71,5	148,2	21,7
1987 » »	134,5	147,1	35,6	69,2	156,0	20,9
1988 » »	111,9	152,9	31,4	62,2	152,6	18,6
1989 » »	78,5	142,8	23,0	46,3	136,6	15,5
1990 » »	65,5	135,3	17,4	38,0	130,9	14,4
1991 » »	66,5	140,0	18,1	36,6	136,2	15,4
1992 » »	74,4	135,2	18,2	36,1	139,2	16,1
1991 Ago.	61,3	131,3	17,9	32,3	128,0	14,3
Sep.	64,2	140,8	19,9	33,9	135,9	15,3
Oct.	69,9	144,7	20,7	37,2	140,6	16,0
Nov.	72,6	150,7	20,2	39,5	146,6	17,1
Dic.	73,9	148,2	19,0	39,6	146,1	17,3
1992 Ene.	74,6	145,5	18,9	39,3	145,0	17,0
Feb.	74,0	144,0	18,0	38,9	144,2	16,9
Mar.	74,6	143,3	18,0	38,4	144,8	16,6
Abr.	74,1	140,2	17,8	36,2	143,6	16,8
May.	70,2	134,0	16,2	33,4	138,4	16,2
Jun.	69,0	131,3	17,2	32,5	134,8	15,7
Jul.	65,8	122,4	16,3	30,6	126,3	15,0
Ago.	67,0	122,4	16,0	30,9	127,5	15,1
Sep.	72,8	130,4	19,1	33,8	134,9	15,5
Oct.	79,3	136,3	20,4	38,4	140,9	15,8
Nov.	83,6	137,7	20,7	39,9	144,4	16,3
Dic.	87,9	134,9	19,8	40,4	146,0	16,6
1993 Ene.	93,8	138,3				

V - MERCADO DE TRABAJO

V - 2.4. M.L.R.: PARO REGISTRADO POR RAMAS DE ACTIVIDAD (Industria y Servicios) Miles

	INDUSTRIA				SERVICIOS			
	Energía y Agua	Químicas Y Mineras	Transformación Metales	Otras Manufacturas	Comerc. Host. y Reparaciones	Transporte y Comunicaciones	Seguros y Financieras	Otros Servicios
1981 Media Anual	0,2	5,1	18,7	17,2	22,4	3,7	9,1	13,5
1982 » »	0,2	5,5	23,3	19,9	25,2	4,5	11,1	16,7
1983 » »	0,2	5,8	25,3	21,4	28,6	4,9	15,5	21,3
1984 » »	0,4	7,8	29,7	27,2	34,9	5,8	19,8	28,3
1985 » »	0,4	9,0	28,8	29,7	37,3	5,7	21,3	31,3
1986 » »	0,5	9,1	24,6	30,6	40,6	5,8	22,7	36,9
1987 » »	0,6	9,0	21,6	32,2	44,2	6,0	25,1	42,7
1988 » »	0,4	8,4	18,7	32,4	44,6	5,7	26,6	42,2
1989 » »	0,4	7,0	14,3	29,2	39,5	4,7	25,4	36,9
1990 » »	0,3	6,2	12,5	27,1	36,9	4,4	27,8	35,1
1991 » »	0,3	6,1	13,0	27,0	38,1	4,9	34,2	34,5
1992 » »	0,3	5,9	13,8	25,9	37,6	5,4	39,5	33,9
1991 Jul.	0,3	5,6	12,0	24,9	35,8	4,5	31,8	33,0
Ago.	0,3	5,7	12,2	25,0	35,6	4,4	32,5	32,7
Sep.	0,3	6,1	12,9	26,6	37,8	4,5	34,2	33,9
Oct.	0,3	6,3	13,6	27,7	39,2	4,9	36,6	35,6
Nov.	0,4	6,5	14,0	28,4	40,4	5,1	39,2	37,2
Dic.	0,4	6,5	14,2	28,6	40,3	5,2	38,7	36,9
1992 Ene.	0,3	6,4	14,4	27,9	39,9	5,3	39,1	36,5
Feb.	0,3	6,3	14,0	27,3	39,6	5,3	39,8	35,8
Mar.	0,3	6,2	14,0	27,0	39,3	5,4	40,2	35,7
Abr.	0,3	6,0	14,0	26,9	38,9	5,4	39,6	34,9
May.	0,3	5,8	13,5	25,8	37,1	5,3	37,8	33,3
Jun.	0,3	5,6	13,2	25,0	36,3	5,1	37,2	32,2
Jul.	0,3	5,2	12,2	23,3	34,1	4,8	35,6	30,4
Ago.	0,3	5,3	12,6	23,6	34,2	4,9	36,3	30,4
Sep.	0,3	5,6	13,6	25,0	36,6	5,2	38,9	32,1
Oct.	0,3	5,9	14,3	25,9	37,9	5,6	41,9	34,7
Nov.	0,3	6,0	14,8	26,3	38,8	5,9	43,6	35,3
Dic.	0,4	6,1	15,4	26,5	38,9	6,1	44,5	35,0

V - MERCADO DE TRABAJO

V - 2.5. M.L.R.: PARO REGISTRADO POR OFICINAS DE EMPLEO

	OFICINAS DE EMPLEO correspondientes a las zonas de:								
	Alcalá de Henares	Alcobendas (1)	Alcorcón	Aranjuez	Arganda	Collado Villalba	Colmenar Viejo	Fuenlabrada	Getafe
1983 Media Anual	10.545		8.644	3.235	2.766	3.000	1.204	5.962	9.305
1984 » »	11.621		9.966	3.765	3.152	3.970	1.501	7.193	10.410
1985 » »	11.836		10.033	4.337	3.128	4.734	1.658	7.858	10.252
1986 » »	12.443		9.087	4.145	2.822	4.335	1.551	8.404	9.430
1987 » »	14.195		10.268	3.940	2.476	3.770	1.969	8.902	9.866
1988 » »	14.313		11.324	3.763	2.094	3.822	2.019	8.024	9.560
1989 » »	12.863		9.875	3.186	1.659	3.164	1.544	6.955	7.706
1990 » »	11.373		9.225	3.323	1.817	3.200	1.530	6.081	6.926
1991 » »	10.710		8.604	3.326	2.206	3.447	1.630	5.999	7.945
1991 Sep.	10.638		8.521	3.389	2.410	3.376	1.764	6.458	7.833
Oct.	10.495		8.416	3.141	2.500	3.700	1.880	6.873	8.337
Nov.	10.894		8.380	3.257	2.468	3.905	1.905	6.707	8.832
Dic.	10.912		8.539	3.336	2.551	3.744	1.904	6.994	8.967
1992 Ene.	10.568	2.926	8.926	3.510	2.449	3.641	1.801	6.993	8.952
Feb.	10.568	2.869	8.634	3.541	2.338	4.022	1.710	7.060	8.790
Mar.	10.610	2.518	9.004	3.591	2.195	3.968	1.688	7.164	8.958
Abr.	10.795	2.337	8.947	3.583	2.111	4.178	1.655	7.295	8.860
May.	10.399	2.229	8.771	3.396	1.834	4.084	1.640	7.201	8.439
Jun.	10.533	1.997	8.539	3.356	1.705	4.019	1.594	7.125	8.424
Jul.	10.110	1.841	7.989	3.265	1.659	3.844	1.586	6.686	7.833
Ago.	10.477	1.856	8.013	3.271	1.687	3.818	1.555	6.976	8.063
Sep.	11.296	2.130	8.762	3.340	1.814	4.036	1.627	7.810	9.057
Oct.	11.912	2.246	9.157	3.565	1.928	4.451	1.781	8.130	9.444
Nov.	12.291	2.406	9.198	3.527	2.138	4.555	1.836	8.369	9.472

	OFICINAS DE EMPLEO correspondientes a las zonas de:							
	Leganés	Madrid	Móstoles	Parla	Pozuelo de Alarcón	S. Fernando de Henares	S. Sebastián de los Reyes (1)	Torrejón de Ardoz
1983 Media Anual	9.609	150.728	10.004	5.550	2.284	5.192	6.841	5.952
1984 » »	11.323	184.805	(*)	5.992	2.845	5.917	7.973	6.646
1985 » »	11.639	179.401	11.592	6.368	3.120	6.364	8.207	6.330
1986 » »	10.146	177.065	10.920	6.504	2.958	6.268	8.467	5.841
1987 » »	10.613	172.434	12.161	6.629	3.199	6.281	8.433	6.500
1988 » »	11.241	156.556	12.323	6.231	3.488	6.381	7.933	5.727
1989 » »	10.731	124.499	11.872	5.869	3.226	6.167	6.847	5.151
1990 » »	9.865	108.392	11.995	5.994	3.342	6.119	6.561	5.074
1991 » »	10.338	111.437	12.318	6.613	3.451	6.553	6.525	5.281
1991 Sep.	10.369	108.261	12.413	6.936	3.467	6.729	7.295	5.082
Oct.	10.138	115.438	12.488	7.276	3.480	7.379	7.292	5.738
Nov.	10.343	121.936	13.159	7.474	3.500	7.449	6.387	5.700
Dic.	10.631	119.222	13.511	7.570	3.556	7.440	7.502	5.667
1992 Ene.	10.398	118.310	13.536	7.500	3.443	7.331	4.327	5.528
Feb.	10.168	117.233	13.378	7.211	3.427	7.244	4.267	5.511
Mar.	10.343	117.090	13.153	7.186	3.476	7.238	4.171	5.497
Abr.	10.283	114.194	12.793	7.208	3.328	7.264	4.044	5.407
May.	10.035	107.553	12.274	7.084	3.110	7.076	3.844	5.241
Jun.	9.981	105.216	12.204	6.933	2.923	7.088	3.550	5.048
Jul.	9.321	98.681	11.422	6.673	2.746	6.655	3.310	4.534
Ago.	9.537	98.878	11.363	6.801	2.819	6.623	3.248	4.490
Sep.	10.527	105.108	12.545	7.232	2.926	7.359	3.112	4.595
Oct.	11.221	112.808	13.052	7.402	3.085	7.583	3.214	4.580
Nov.	11.447	116.325	13.147	7.561	3.300	7.647	3.414	4.689

(*) Debido al desdoblamiento de la Oficina de Móstoles, los datos reales no están disponibles.

(1) A partir de Enero de 1992 se facilita información de la oficina de Alcobendas, que anteriormente estaba englobada en San Sebastián de los Reyes.

V - MERCADO DE TRABAJO

V - 2.6. M.L.R.: DEMANDAS PENDIENTES NO INCLUIDAS EN EL PARO REGISTRADO

	TOTAL	SEXO		CAUSA					
		Hombres	Mujeres	Otro empleo	Estudiantes	Jubilados	Empleo coyuntural < 3 meses	Jornada reducida < 20 h.	Otros
1984 Media Anual	9.167	5.412	3.755	1.647	2.912	734	1.119	-	2.755
1985 » »	41.921	21.392	20.529	2.095	27.485	4.013	1.274	1.037	6.017
1986 » »	77.010	36.485	40.525	3.457	49.553	3.290	1.422	1.917	17.371
1987 » »	107.999	46.603	61.396	5.094	69.566	2.750	1.741	2.842	26.005
1988 » »	135.640	57.050	78.589	16.058	73.987	3.151	2.109	3.583	36.751
1989 » »	176.018	74.036	101.982	37.145	71.238	3.430	6.247	3.619	54.312
1990 » »	183.902	74.895	109.006	42.135	62.391	3.249	15.766	3.487	56.876
1991 » »	181.278	72.259	109.019	48.185	46.773	3.116	19.260	4.367	59.483
1992 » »	171.977	70.384	101.953	57.463	32.177	2.488	8.003	17.329	54.643
1991 Jul.	188.392	72.696	115.696	40.172	43.341	2.741	18.235	2.572	81.331
Ago.	183.790	71.348	112.442	41.782	40.995	2.783	16.153	2.274	79.803
Sep.	175.044	69.263	105.781	45.557	42.205	3.160	15.065	2.191	66.866
Oct.	168.296	65.440	102.856	47.146	43.574	3.020	14.051	7.317	53.188
Nov.	162.785	64.009	98.776	51.088	42.062	2.954	12.875	8.370	45.436
Dic.	151.455	60.125	91.330	50.190	38.761	2.962	11.670	8.101	38.635
1992 Ene.	158.252	63.459	94.793	52.431	37.064	3.023	10.803	11.555	43.376
Feb.	160.576	64.218	96.358	52.999	35.864	2.904	10.251	13.468	45.090
Mar.	162.580	65.259	97.321	52.047	34.165	2.699	9.529	16.257	47.883
Abr.	164.436	66.579	97.857	54.321	34.866	2.540	9.022	16.719	46.968
May.	167.208	68.076	99.132	54.605	34.312	2.510	8.603	18.430	51.258
Jun.	175.241	71.479	103.762	59.765	33.402	2.505	8.646	18.420	52.503
Jul.	184.654	73.770	110.884	59.146	30.839	2.437	7.968	17.248	67.016
Ago.	178.094	72.304	105.790	58.641	29.543	2.182	7.444	16.738	63.546
Sep.	176.878	72.912	103.966	61.258	31.006	2.364	6.640	18.154	57.456
Oct.	178.472	74.831	103.641	62.029	29.919	2.297	6.144	20.067	57.007
Nov.	180.441	76.093	104.348	62.110	28.739	2.120	5.787	20.545	61.140
Dic.	176.897	75.632	101.265	60.200	26.399	2.273	5.201	20.352	62.472

V - MERCADO DE TRABAJO

V - 2.7. M.L.R.: DEMANDAS DE EMPLEO REGISTRADAS EN EL MES

	TOTAL	TIPO		SEXO	
		Primer Empleo	Otras	Hombres	Mujeres
1981 Media Anual	31.251	7.311	23.940	21.182	10.069
1982 » »	36.101	9.432	26.669	23.758	12.343
1983 » »	33.072	-	-	20.964	12.108
1984 » »	34.656	10.904	23.752	21.512	13.144
1985 » »	43.431	14.925	28.506	25.829	17.602
1986 » »	52.084	17.713	34.371	29.914	22.170
1987 » »	56.386	18.382	38.004	31.937	24.449
1988 » »	63.671	19.713	43.958	35.049	28.622
1989 » »	68.618	18.865	49.752	37.088	31.530
1990 » »	69.937	17.966	51.971	36.784	33.154
1991 » »	66.997	16.791	50.206	33.838	33.159
1992 » »	58.598	12.270	46.329	29.624	28.970
1991 Jul.	67.151	16.244	50.907	32.721	34.430
Ago.	50.072	11.708	38.364	25.321	24.751
Sep.	70.738	23.526	47.212	32.471	38.267
Oct.	76.274	18.514	57.760	36.349	39.925
Nov.	64.961	14.709	50.252	31.981	32.980
Dic.	40.787	7.983	32.804	20.636	20.151
1992 Ene.	72.626	15.719	56.907	35.449	37.127
Feb.	54.437	11.235	43.202	28.375	26.062
Mar.	56.528	12.190	44.338	28.941	27.587
Abr.	53.624	10.700	42.924	27.514	26.110
May.	48.729	9.548	39.181	25.374	23.355
Jun.	64.226	17.132	47.094	31.486	32.740
Jul.	56.539	11.742	44.797	27.073	29.466
Ago.	45.347	8.196	37.151	23.795	21.552
Sep.	65.284	17.856	47.428	31.627	33.657
Oct.	74.362	14.878	59.484	36.509	37.853
Nov.	60.844	10.100	50.744	32.023	28.821
Dic.	50.633	7.938	42.695	27.327	23.306

V - MERCADO DE TRABAJO

V - 2.8. M.L.R.: DEMANDAS POR OFICINAS DE EMPLEO

	OFICINAS DE EMPLEO correspondientes a las zonas de:								
	Alcalá de Henares	Alcobendas (1)	Alcorcón	Aranjuez	Arganda	Collado Villalba	Colmenar Viejo	Fuenlabrada	Getafe
1983 Media Anual	1.455		1.332	411	444	414	221	902	1.304
1984 » »	1.347		1.131	455	471	474	219	930	1.101
1985 » »	1.689		1.350	512	491	550	246	1.199	1.553
1986 » »	2.131		1.655	605	590	730	347	1.489	1.850
1987 » »	2.524		1.852	690	679	938	471	1.703	1.971
1988 » »	2.250		1.711	557	423	811	438	1.153	1.459
1989 » »	2.373		1.827	632	384	869	401	1.090	1.363
1990 » »	2.018		1.955	644	414	867	345	788	1.184
1991 » »	1.777		1.503	540	531	710	377	991	1.860
1991 Ago.	1.520		1.788	410	505	563	361	1.096	986
Sep.	1.772		1.002	646	690	652	431	1.230	1.715
Oct.	2.019		1.398	711	935	1.055	582	1.586	2.310
Nov.	1.877		1.453	640	593	881	440	1.127	2.130
Dic.	1.357		967	455	417	415	265	904	1.230
1992 Ene.	1.935	1.676	1.875	769	659	669	432	1.473	2.226
Feb.	1.965	591	1.138	553	451	1.202	283	1.289	1.576
Mar.	2.146	634	1.442	586	422	566	340	1.397	1.775
Abr.	1.806	619	1.161	610	443	858	339	1.330	1.528
May.	1.562	561	1.912	462	482	656	351	1.167	1.378
Jun.	1.989	716	3.331	619	583	713	406	1.451	1.715
Jul.	1.755	608	2.884	531	489	699	417	1.378	1.656
Ago.	1.698	580	1.589	463	403	930	341	1.186	1.323
Sep.	2.320	889	1.870	588	624	906	424	1.584	2.215
Oct.	2.395	813	1.975	778	666	1.247	591	1.645	2.155
Nov.	1.956	676	1.444	552	623	885	368	1.502	1.746
	OFICINAS DE EMPLEO correspondientes a las zonas de:								
	Leganés	Madrid	Móstoles	Parla	Pozuelo de Alarcón	S. Fernando de Henares	S. Sebastián (1) de los Reyes	Torrejón de Ardoz	
1983 Media Anual	1.189	22.230	1.122	761	323	617	1.117	509	
1984 » »	1.139	22.068	(*)	759	403	627	1.043	560	
1985 » »	1.686	28.107	1.684	915	519	884	1.264	784	
1986 » »	1.932	33.459	1.973	1.104	709	1.057	1.470	985	
1987 » »	2.221	34.913	2.296	1.228	890	1.212	1.666	1.136	
1988 » »	1.841	26.971	2.203	932	643	1.094	1.462	1.254	
1989 » »	1.911	26.869	2.076	961	642	1.166	1.608	1.268	
1990 » »	1.987	26.179	1.920	934	646	1.174	1.577	1.280	
1991 » »	2.325	22.336	1.981	1.146	610	1.113	1.538	961	
1991 Ago.	1.473	15.586	1.691	982	392	729	1.188	318	
Sep.	1.878	23.314	2.001	1.359	652	1.560	2.054	792	
Oct.	2.280	30.855	2.378	1.829	893	1.564	1.837	1.206	
Nov.	2.065	26.116	2.645	1.267	639	1.096	2.243	725	
Dic.	1.362	13.714	1.631	921	514	777	1.913	485	
1992 Ene.	2.121	26.044	2.426	1.521	843	1.447	992	1.009	
Feb.	1.625	21.134	1.871	946	698	1.069	760	773	
Mar.	1.825	21.866	1.423	1.129	706	1.060	871	727	
Abr.	1.508	20.563	1.416	1.080	834	1.223	929	734	
May.	1.528	17.542	1.342	912	669	1.028	703	839	
Jun.	1.837	22.013	2.173	957	730	1.357	940	713	
Jul.	1.568	20.230	1.867	1.071	787	1.015	876	515	
Ago.	1.523	16.995	1.729	936	671	893	560	477	
Sep.	2.385	22.461	2.465	1.251	915	1.670	962	731	
Oct.	2.379	29.328	2.485	1.361	963	1.469	1.014	734	
Nov.	1.908	24.745	2.192	1.162	881	1.163	750	886	

(*) Debido al desdoblamiento de la Oficina de Móstoles, los datos reales no están disponibles.

(1) A partir de Enero de 1992 se facilita información de la oficina de Alcobendas, que anteriormente estaba englobada en San Sebastián de los Reyes.

V - MERCADO DE TRABAJO

V - 2.9. M.L.R.: OFERTAS Y COLOCACIONES

	OFERTAS		COLOCACIONES				
	Total	Genéricas	Total	Correspondientes a Ofertas Genéricas	Correspondientes a Ofertas Nominadas		
					Total	Hombres	Mujeres
1981 Media Anual	14.923	2.518	13.095	689	12.406	9.747	2.659
1982 » »	14.367	2.180	12.683	496	12.187	9.493	2.694
1983 » »	9.407	2.093	7.609	295	7.314	5.512	1.802
1984 » »	10.637	1.724	9.330	417	8.913	6.494	2.419
1985 » »	14.261	2.274	12.810	823	11.987	8.360	3.627
1986 » »	16.838	3.130	14.942	1.234	13.708	9.562	4.146
1987 » »	17.124	3.243	15.328	1.446	13.882	9.751	4.131
1988 » »	18.939	4.913	16.158	2.132	14.026	9.508	4.518
1989 » »	25.432	5.622	23.171	3.360	19.810	12.545	7.265
1990 » »	45.418	5.069	43.397	3.048	40.349	24.666	15.683
1991 » »	44.253	4.307	42.707	2.725	39.982	24.986	14.996
1992 » »	40.442	2.692	40.095	2.259	37.836	22.527	15.309
1991 Ago.	26.597	3.029	26.114	2.546	23.568	15.538	8.030
Sep.	47.416	3.968	43.531	2.083	43.448	25.169	18.279
Oct.	62.133	3.977	61.493	3.337	58.156	34.452	23.704
Nov.	47.552	4.103	46.791	2.916	43.875	27.154	16.721
Dic.	33.708	2.267	33.028	1.587	31.441	19.663	11.778
1992 Ene.	44.378	3.951	42.980	2.553	40.427	25.643	14.784
Feb.	42.892	2.921	42.170	2.199	39.971	24.366	15.605
Mar.	41.844	3.079	41.396	2.631	38.765	23.891	14.874
Abr.	39.367	2.761	38.872	2.266	36.606	21.155	15.451
May.	35.453	3.056	34.776	2.379	32.397	18.236	14.161
Jun.	38.616	3.625	38.376	3.385	34.991	19.249	15.742
Jul.	48.372	2.914	48.260	2.802	45.458	26.975	18.483
Ago.	28.073	1.684	27.876	1.487	26.389	16.374	10.015
Sep.	41.879	2.501	42.330	1.917	40.413	25.351	15.062
Oct.	51.912	2.320	51.786	2.194	49.592	28.277	21.315
Nov.	39.790	2.023	39.844	2.077	37.767	23.506	14.261
Dic.	32.731	1.471	32.478	1.218	31.260	17.302	13.958
1993 Ene.			35.655				

V - MERCADO DE TRABAJO

V - 2.10. M.L.R.: COLOCACIONES POR OFICINAS DE EMPLEO

	OFICINAS DE EMPLEO correspondientes a las zonas de:								
	Alcalá de Henares	Alcobendas (1)	Alcorcón	Aranjuez	Arganda	Collado Villalba	Colmenar Viejo	Fuenlabrada	Getafe
1983 Media Anual	459		272	88	96	171	50	308	407
1984 » »	434		183	121	155	162	58	337	315
1985 » »	517		149	170	269	227	142	495	309
1986 » »	670		190	159	345	309	105	701	354
1987 » »	716		186	188	229	305	157	701	398
1988 » »	839		187	178	242	377	198	693	472
1989 » »	1.008		516	241	359	533	274	537	632
1990 » »	1.381		900	365	588	597	398	1.047	1.186
1991 » »	1.502		940	358	487	594	441	960	959

1991 Ago.	811		563	243	240	408	218	447	570
Sep.	1.744		913	259	437	541	422	955	1.085
Oct.	2.280		1.552	572	587	756	562	1.539	1.414
Nov.	1.626		1.124	284	465	564	438	1.020	799
Dic.	1.012		774	226	252	357	246	470	581

1992 Ene.	1.971	634	890	309	574	512	352	752	788
Feb.	1.653	621	848	263	536	593	336	845	1.022
Mar.	1.582	543	886	303	601	499	403	752	898
Abr.	1.797	503	764	250	513	494	387	695	1.026
May.	1.351	408	645	254	404	507	276	597	827
Jun.	1.408	560	689	300	490	631	315	706	941
Jul.	1.898	608	950	320	539	984	454	631	1.324
Ago.	877	311	439	254	253	441	245	347	550
Sep.	1.629	667	964	278	513	579	411	893	1.114
Oct.	1.939	781	1.122	513	507	775	527	1.083	1.110
Nov.	1.506	622	822	339	402	587	396	715	979

	OFICINAS DE EMPLEO correspondientes a las zonas de:							
	Leganés	Madrid	Móstoles	Parla	Pozuelo de Alarcón	S. Fernando de Henares	S. Sebastián (1) de los Reyes	Torrejón de Ardoz
1983 Media Anual	328	4.135	339	173	181	162	333	106
1984 » »	279	5.945	287	171	197	187	351	150
1985 » »	167	8.628	397	124	277	256	550	132
1986 » »	272	10.759	363	176	292	256	747	291
1987 » »	238	9.946	384	257	332	337	808	146
1988 » »	190	10.385	407	269	265	322	825	309
1989 » »	514	15.480	689	346	310	539	598	595
1990 » »	829	30.467	1.177	715	671	727	1.475	838
1991 » »	918	30.189	1.092	697	671	718	1.474	699

1991 Ago.	612	18.907	567	458	450	367	894	359
Sep.	970	32.297	1.051	858	676	875	1.535	813
Oct.	1.320	43.283	1.649	947	1.023	1.101	1.909	999
Nov.	1.063	33.673	1.130	736	745	859	1.605	660
Dic.	850	24.752	646	394	420	559	1.023	466

1992 Ene.	957	30.572	1.006	586	817	700	865	696
Feb.	1.172	29.515	1.176	627	726	684	863	690
Mar.	837	29.569	1.035	518	759	756	796	659
Abr.	838	27.511	820	471	638	777	727	661
May.	839	24.876	975	455	514	733	622	493
Jun.	875	27.337	1.003	478	698	674	810	461
Jul.	1.210	34.865	1.025	536	767	689	928	532
Ago.	698	20.967	629	295	382	375	480	333
Sep.	1.212	29.361	979	601	863	686	923	657
Oct.	1.277	36.201	1.235	725	1.004	897	1.251	839
Nov.	992	28.063	943	527	701	701	892	657

V - MERCADO DE TRABAJO

V - 2.11. M.L.R.: CONTRATOS ACOGIDOS A PROGRAMAS DE FOMENTO DEL EMPLEO

	Total	Temporal	Tiempo parcial	Prácticas y formación	Otros grupos
1982 Total Anual	66.465	44.167	4.573	5.253	12.472
1983 » »	68.227	44.369	6.100	5.692	12.066
1984 » »	72.303	52.517	8.993	7.926	2.868
1985 » »	137.228	74.220	19.324	28.839	14.845
1986 » »	188.628	93.429	28.392	41.492	25.315
1987 » »	240.694	119.415	35.782	57.464	28.033
1988 » »	307.583	156.650	46.701	79.796	24.436
1989 » »	369.037	201.192	56.535	106.887	4.423
1990 » »	391.108	215.636	67.201	103.792	4.479
1991 » »	384.473	219.117	76.652	85.716	2.988
1992 » »	306.232	170.850	80.334	48.311	6.737
1991 Jul.	32.187	18.298	5.514	8.060	315
Ago.	17.970	10.603	3.249	3.739	379
Sep.	34.068	18.538	7.679	7.711	140
Oct.	48.222	25.615	12.433	9.954	220
Nov.	34.865	19.246	8.019	7.418	182
Dic.	24.292	13.873	5.669	4.638	112
1992 Ene.	32.224	19.734	6.565	5.771	154
Feb.	31.995	19.078	6.377	6.222	318
Mar.	31.775	18.961	6.563	6.054	197
Abr.	27.770	16.717	5.998	4.821	234
May.	24.284	14.028	5.736	3.825	695
Jun.	25.273	14.266	6.343	3.680	984
Jul.	23.642	12.578	6.695	3.526	843
Ago.	12.505	6.808	3.716	1.511	470
Sep.	24.300	12.921	7.375	3.573	431
Oct.	32.453	15.505	11.708	4.259	981
Nov.	23.049	11.909	7.361	2.932	847
Dic.	16.962	8.345	5.897	2.137	583

V - MERCADO DE TRABAJO

V - 3.1. R.E.G.: EXPEDIENTES AUTORIZADOS Y TRABAJADORES AFECTADOS

	TOTAL		EFECTOS				
	Expedientes	Trabajadores afectados	Extinción de contrato (Trabajadores)	Suspensión de empleo		Reducción de jornada	
				Trabajadores	Días/Trabajador	Trabajadores	Horas/Trabajador
1981 Media Anual	39,8	3.054	344	817	-	1.893	-
1982 » »	47,4	3.065	581	953	117	1.531	341
1983 » »	45,3	3.178	558	770	104	1.850	327
1984 » »	51,6	4.315	626	1.059	157	2.630	419
1985 » »	51,0	3.135	575	869	129	1.691	278
1986 » »	55,3	2.481	589	907	211	985	302
1987 » »	36,5	1.307	464	679	195	165	480
1988 » »	31,6	873	410	430	248	32	396
1989 » »	39,1	776	453	290	210	33	184
1990 » »	36,9	2.030	298	968	201	764	299
1991 » »	50,1	4.371	787	2.395	170	1.186	383
1991 Jun. (p)	47	1.561	254	1.307	59	0	0
Jul. (p)	78	3.753	598	421	366	2.734	1.114
Ago. (p)	34	829	481	346	442	2	514
Sep. (p)	43	1.424	908	516	150	0	0
Oct. (p)	49	8.226	225	2.569	162	5.402	25
Nov. (p)	36	2.897	1.174	1.657	82	66	674
Dic. (p)	65	8.035	3.734	1.187	162	3.114	656
1992 Ene. (p)	60	2.308	748	1.266	68	294	339
Feb. (p)	39	1.389	710	667	436	12	506
Mar. (p)	56	1.526	490	1.007	48	29	444
Abr. (p)	48	3.269	1.008	2.261	66	0	0
May. (p)	38	505	239	252	83	14	520
Jun. (p)	57	3.705	488	511	60	2.706	550
Jul. (p)	117	2.120	1.034	1.084	71	2	664
Ago. (p)	29	464	195	264	94	5	720
Sep. (p)	41	506	296	210	69	0	0
Oct. (p)	72	1.118	498	620	71	0	0
Nov. (p)	85	4.201	660	2.869	37	672	417

V - MERCADO DE TRABAJO

V - 3.2. R.E.G.: TRABAJADORES AFECTADOS POR SECTORES

	AGRARIO	INDUSTRIA		CONSTRUCCION		SERVICIOS	
	Todos los efectos	Todos los efectos	Despedidos	Todos los efectos	Despedidos	Todos los efectos	Despedidos
1981 Media Anual	2	2.814	228	119	57	120	57
1982 » »	3	2.751	466	76	56	234	60
1983 » »	5	2.882	429	67	52	224	76
1984 » »	3	3.983	445	128	85	201	96
1985 » »	0	2.792	350	117	72	226	152
1986 » »	1	2.122	321	91	68	267	199
1987 » »	0	1.134	345	19	19	154	100
1988 » »	0	648	229	11	11	213	170
1989 » »	0	581	323	0	0	195	129
1990 » »	1	1.884	230	0	0	145	68
1991 » »	1	3.274	482	32	31	1.254	276
1991 Jun. (p)	0	1.157	164	0	0	402	88
Jul. (p)	12	3.478	442	11	11	252	133
Ago. (p)	0	657	378	67	67	107	36
Sep. (p)	0	1.094	604	273	268	57	37
Oct. (p)	0	8.145	201	1	1	80	53
Nov. (p)	0	2.117	434	0	0	780	740
Dic. (p)	0	6.303	2.181	0	0	1.732	1.553
1992 Ene. (p)	0	1.781	264	151	151	376	333
Feb. (p)	0	1.194	579	6	6	189	125
Mar. (p)	0	1.136	429	257	2	133	59
Abr. (p)	0	2.985	782	3	0	281	226
May. (p)	0	425	199	10	0	70	40
Jun. (p)	4	3.536	168	5	8	160	64
Jul. (p)	5	1.688	629	77	77	350	323
Ago. (p)	0	387	122	31	31	46	42
Sep. (p)	12	334	187	68	68	92	29
Oct. (p)	8	720	132	135	133	255	225
Nov. (p)	0	3.883	441	13	0	305	219

V - MERCADO DE TRABAJO

V - 4. M.A.C. Y JUZGADOS DE LO SOCIAL. DESPIDOS

	M.A.C.		JUZGADOS DE LO SOCIAL	
	Conciliaciones individuales terminadas en despido		Asuntos resueltos en despido	Cantidades reconocidas por despidos (Millones pts.)
	Total	Con avenencia		
1981 Media Anual	4.304	2.698	1.133	178,4
1982 » »	3.784	2.111	999	208,7
1983 » »	3.760	2.079	980	238,0
1984 » »	3.985	2.323	992	229,7
1985 » »	3.402	2.143	725	181,7
1986 » »	3.292	2.146	628	135,0
1987 » »	3.245	2.251	591	172,5
1988 » »	3.435	2.440	593	190,7
1989 » »	3.470	2.589	497	154,3
1990 » »	3.521	2.625	542	277,9
1991 » »	4.263	3.125	594	329,6
1990 Dic.	3.386	2.491	479	403,6
1991 Mar.	3.445	2.630	592	348,1
Abr.	4.601	3.403	706	345,6
May.	3.976	3.085	623	338,0
Jun.	4.030	2.999	602	392,4
Jul.	5.449	3.556	718	446,9
Ago.	3.388	2.107	3	5,0
Sep.	3.207	2.368	615	261,4
Oct.	5.057	3.933	778	383,3
Nov.	4.673	3.508	613	357,5
Dic.	3.838	2.794	616	477,0
1992 Ene.	5.142	3.824	775	1.799,4
Feb.	5.255	3.801	654	522,8
Mar.	5.370	3.943	829	765,2
Abr.	4.517	3.340	663	460,2
May.	3.971	2.880	775	577,2
Jun.	4.506	3.200	772	455,9
Jul.	4.974	3.262	950	513,7
Ago.	3.103	1.845	6	0,4
Sep.			809	698,5

V - MERCADO DE TRABAJO

V - 5. APERTURA DE CENTROS DE TRABAJO

	CENTROS		TRABAJADORES	
	Total	De nueva creación	De todos los Centros	De Centros de nueva creación
1987 Media Anual	1.347	1.195	5.230	3.689
1988 » »	1.333	1.166	5.791	4.161
1989 » »	1.346	1.181	6.399	4.072
1990 » »	1.109	967	5.446	3.892
1991 » »	1.393	1.181	7.218	4.569
1991 Abr.	1.527	1.313	7.319	5.107
May.	1.297	1.108	7.231	4.190
Jun.	1.219	1.059	6.279	4.656
Jul.	1.480	1.254	6.965	4.667
Ago.	749	639	3.939	2.603
Sep.	1.278	1.040	8.624	4.514
Oct.	1.602	1.366	8.261	5.064
Nov.	1.398	1.176	6.682	4.055
Dic.	790	667	3.546	2.269
1992 Ene. (p)	2.922	2.451	14.076	9.114
Feb. (p)	1.813	1.524	8.085	5.159
Mar. (p)	1.482	1.247	7.110	4.717
Abr. (p)	1.499	1.247	6.675	4.098
May. (p)	1.268	1.033	7.344	4.401
Jun. (p)	1.174	972	7.465	4.287
Jul. (p)	1.287	1.071	8.807	4.985
Ago. (p)	657	539	3.648	2.473
Sep. (p)	1.047	851	7.001	3.577

VI

Sector público

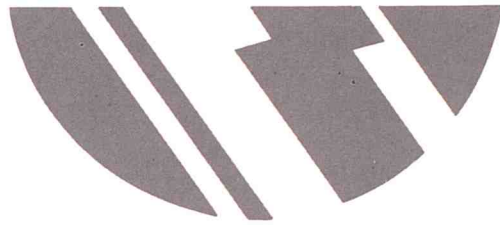



VI - SECTOR PUBLICO

VI - 1.1. SEGUIMIENTO PRESUPUESTARIO. EJECUCION DE LOS GASTOS CONSOLIDADOS, POR CAPITULOS

Millones pesetas

A DICIEMBRE 1992	CREDITO ACTUAL (1)	GASTOS COMPROMETIDOS (2)	PORCENTAJE DE EJECUCION (3)
TOTAL GASTOS	399.515,3	350.816,4	87,8
0 - Obligaciones ejercicios cerrados	3.881,1	3.880,9	100,0
Operaciones corrientes	227.531,3	210.003,3	92,3
1 - Gastos de personal	95.838,8	91.056,1	95,0
2 - Gastos en bienes y servicios	39.136,3	38.253,7	97,7
3 - Gastos financieros	28.496,1	27.748,9	97,4
4 - Transferencias corrientes	64.060,1	52.944,6	82,6
Operaciones de capital	162.067,2	131.117,6	80,9
6 - Inversiones reales	111.468,8	100.802,9	90,4
7 - Transferencias de capital	50.598,4	30.314,7	59,9
Operaciones financieras	6.035,7	5.814,6	96,3
8 - Variación de activos financieros	2.499,7	2.450,1	98,0
9 - Variación de pasivos financieros	3.536,0	3.364,5	95,1

(1) El importe restante para cubrir el total de las nóminas de este período se cubrió con anticipos de Tesorería, debido a problemas informáticos que no permitieron cargar las nóminas al presupuesto.

VI - 1.2. SEGUIMIENTO PRESUPUESTARIO. EJECUCION DE LOS CREDITOS DE INVERSIONES REALES Y TRANSFERENCIAS DE CAPITAL, POR SECCIONES.

Millones pesetas

A DICIEMBRE 1992	CREDITO ACTUAL (1)	GASTOS COMPROMETIDOS (2)	PORCENTAJE DE EJECUCION (3)
TOTAL CAPITULOS 6 y 7 DE GASTOS	162.067,2	131.117,6	80,9
01 - Asamblea	595,3	595,3	100,0
02 - Presidencia	-	-	-
03 - Consejería Presidencia	963,8	828,8	86,0
04 - Consejería Economía	15.412,5	14.394,5	93,4
05 - Consejería Hacienda	3.245,1	3.153,6	97,2
06 - Consejería Política Territorial	47.019,6	41.760,0	88,8
07 - Consejería Salud	4.732,8	4.568,6	96,5
08 - Consejería Integración Social	2.080,5	2.000,5	96,2
09 - Consejería Educación y Cultura	13.479,6	12.124,9	89,9
10 - Consejería de Cooperación	22.327,0	20.155,3	90,3
11 - Consejería de Transportes	52.211,0	31.536,1	60,4

VI - SECTOR PUBLICO

VI - 2.1. RECAUDACION DE TRIBUTOS

Datos acumulados. Miles millones pts.

	IMPUESTOS			TASAS Y OTROS INGRESOS
	Total	Directos (Capítulo I)	Indirectos (Capítulo II)	(Capítulo III)
1981 Total Anual	516,8	302,2	214,7	15,2
1982 » »	623,9	355,4	268,5	17,8
1983 » »	799,5	470,5	329,0	23,1
1984 » »	941,7	536,8	404,9	26,9
1985 » »	1.121,2	646,6	474,6	26,4
1986 » »	1.847,2	742,4	1.104,8	30,0
1987 » »	2.345,1	1.056,8	1.288,3	34,5
1988 » » (1)	2.586,5	1.185,2	1.401,3	39,7
1989 » »	3.263,5	1.625,0	1.638,5	43,7
1990 » »	3.720,0	1.894,3	1.825,7	56,8
1991 » »	4.241,5	2.071,6	2.169,9	115,1
<hr/>				
1990 Jun.	1.314,5	610,1	704,4	21,5
Jul.	1.676,8	836,7	840,1	25,6
Ago.	2.254,1	1.219,6	1.034,5	29,6
Sep.	2.391,2	1.257,6	1.133,6	32,7
Oct.	2.743,7	1.408,1	1.335,6	39,6
Nov.	3.162,9	1.627,3	1.535,6	47,4
Dic.	3.720,0	1.894,3	1.825,7	56,8
<hr/>				
1991 Ene.	6,4	-10,3	16,7	2,0
Feb.	459,9	212,1	247,8	8,5
Mar.	755,7	332,0	423,7	65,6
Abr.	983,6	415,7	567,9	70,3
May.	1.391,0	641,8	749,3	76,8
Jun.	1.600,1	736,9	863,2	80,3
Jul.	1.966,0	940,3	1.025,7	85,7
Ago.	2.428,5	1.288,8	1.139,7	89,5
Sep.	2.785,9	1.410,7	1.375,2	94,2
Oct.	3.155,2	1.570,4	1.584,8	97,5
Nov.	3.614,7	1.800,6	1.814,1	104,4
Dic.	4.241,5	2.071,6	2.169,9	115,1
<hr/>				
1992 Ene.	367,2	224,7	138,2	4,3
Feb.	754,0	306,6	440,0	7,4
Mar.	1.000,6	374,4	611,5	14,7
Abr.	1.458,0	583,9	854,4	19,7
May.	1.709,9	717,9	966,3	25,7
Jun.	2.083,7	933,2	1.120,6	29,9
Jul.	2.626,6	1.198,9	1.390,7	37,0
Ago.	2.919,0	1.349,5	1.529,7	39,8
Sep.	3.365,3	1.539,3	1.783,0	43,0
Oct.	3.833,1	1.743,9	2.039,8	49,4
Nov.	4.172,9	1.869,6	2.250,4	52,9
Dic.	4.499,3	1.984,6	2.456,4	58,3

(1) Ruptura de las series. Ver Notas.

Se ha modificado, respecto al Número anterior, las cifras correspondientes al Capítulo I, Capítulo II y Total desde Junio a Septiembre de 1991.

VI - SECTOR PUBLICO

VI - 2.2. RECAUDACION DE LOS PRINCIPALES IMPUESTOS

Datos acumulados. Mil. mill. pts.

	DIRECTOS			INDIRECTOS			
	Renta personas físicas		Sociedades	Transmisiones Patrimoniales y Actos Jurídicos Documentados	Impuestos Especiales	Renta de Aduanas	Valor Añadido
	Total	Retenc. Rendimiento trabajo y Actividades Profesionales					
1981 Total Anual	198,6	150,0	93,9	18,4	37,1	48,9	
1982 » »	233,4	178,5	110,3	24,7	41,7	61,8	
1983 » »	312,9	240,0	142,9	28,9	49,5	73,8	
1984 » »	365,1	281,1	156,4	31,8	58,9	78,2	
1985 » »	433,4	329,9	193,6	35,4	65,9	98,6	
1986 » »	482,8	374,9	243,7	39,9	411,1 ⁽¹⁾	71,5	481,7
1987 » »	720,2	503,9	317,0	48,7	588,4	83,2	544,9
1988 » » (1)	818,3	540,9	330,1	60,9	629,4	83,4	605,5
1989 » »	998,3	665,4	593,3	64,6	721,7	89,9	747,4
1990 » »	1.203,2	829,2	657,4	74,2	869,6	79,0	793,8
1991 » »	1.430,3	1.024,4	600,9	81,2	1.110,4	62,5	899,5
1990 Jun.	449,4	354,8	152,8	33,4	314,5	40,4	337,2
Jul.	592,4	402,3	217,9	36,4	381,0	46,5	365,3
Ago.	757,2	511,0	434,3	50,4	446,2	53,3	477,0
Sep.	771,8	521,1	457,0	55,3	518,5	58,7	493,3
Oct.	898,2	619,2	480,2	58,1	622,5	64,3	582,6
Nov.	1.040,7	723,1	555,3	64,7	696,8	71,3	691,1
Dic.	1.203,2	829,2	657,4	74,2	869,6	79,0	793,8
1991 Ene.	-14,7	0,5	3,8	2,6	1,6	4,8	7,9
Feb.	185,5	146,5	2,3	11,2	91,1	7,6	136,8
Mar.	285,7	215,1	42,8	17,1	175,8	13,8	215,4
Abr.	365,0	276,4	45,7	24,5	253,3	18,6	269,4
May.	514,4	388,7	121,2	29,3	341,3	23,8	352,1
Jun.	600,6	453,1	129,2	32,1	436,5	26,5	363,2
Jul.	737,7	510,1	177,5	43,9	531,6	30,9	414,5
Ago.	920,8	619,8	338,8	47,6	544,7	35,2	506,6
Sep.	963,1	651,9	417,4	56,9	713,9	44,9	553,1
Oct.	1.098,4	781,8	440,2	61,9	825,9	46,6	643,7
Nov.	1.260,0	899,8	507,1	70,6	916,6	52,7	766,4
Dic.	1.430,3	1.024,4	600,9	81,2	1.110,4	62,5	899,5
1992 Ene.	222,5	-	2,1	-	112,7	3,8	17,9
Feb.	322,0	-	(15,5)	-	200,9	8,7	225,8
Mar.	383,4	-	(9,3)	-	293,4	13,0	297,5
Abr.	526,3	-	57,2	-	404,0	16,1	422,1
May.	645,8	-	71,6	-	504,2	19,6	426,9
Jun.	820,5	-	93,3	-	602,7	23,0	475,0
Jul.	997,1	-	180,7	-	713,1	26,9	627,5
Ago.	1.023,1	-	305,3	-	836,5	30,4	636,5
Sep.	1.180,9	-	337,2	-	947,4	33,2	774,3
Oct.	1.317,8	-	404,9	-	1.048,1	36,4	924,2
Nov.	1.432,1	-	416,0	-	1.158,9	39,8	1.018,3
Dic.	1.489,7	-	473,2	-	1.265,8	62,5	1.109,3

(1) Ruptura de la serie. Ver Notas.

VI - SECTOR PUBLICO

VI - 2.3. RECAUDACION DE LOS TRIBUTOS CEDIDOS Y CEDIBLES

Datos acumulados. Millones pesetas

	CEDIDOS (1)		CEDIBLES		
	Sucesiones	Transmisiones inter-vivos	Patrimonio	Juego	Actos jurídicos documentados
1982 Total Anual	3.005,2	22.103,0	5.118,1	14.698,1	
1983 » »	4.714,3	21.084,0	4.910,7	18.973,0	
1984 » »	5.228,0	24.046,5	5.654,1	20.573,6	
1985 » »	5.610,8	26.742,8	7.300,6	21.202,6	
1986 » »	6.216,2	28.565,7	8.326,5	23.900,4	
1987 » »	6.567,1	30.608,8	12.017,3	27.904,5	
1988 » » (2)	18.735,6	38.662,4	16.045,7	31.110,5	22.246,9
1989 » »	16.400,2	52.302,5	15.491,2	33.171,8	12.293,6
1990 » » (2)	13.371,1	53.093,9	18.023,1	40.023,1	21.130,2
1991 » »	18.982,1	52.882,7	19.163,7	45.763,7	28.318,5
1990 Jun.	6.829,5	30.011,2	421,9	16.209,1	3.379,3
Jul.	7.985,1	36.392,2	17.535,2	18.836,5	4.199,3
Ago.	9.200,8	45.561,1	17.758,3	21.467,6	4.855,2
Sep.	9.796,5	49.977,0	17.814,4	23.327,3	5.317,8
Oct.	10.409,4	51.477,2	17.889,9	28.600,0	6.600,2
Nov.	11.282,5	46.469,2	17.926,4	34.569,5	18.174,4
Dic.	13.371,1	53.093,9	18.023,1	40.023,1	21.130,2
1991 Ene.	436,7	1.868,9	12,8	1.129,9	769,6
Feb.	2.041,8	8.298,8	64,0	6.969,9	2.866,3
Mar.	2.999,1	11.789,6	82,8	9.667,9	5.274,5
Abr.	4.301,3	16.336,2	107,4	13.073,1	8.169,7
May.	5.097,7	19.093,7	113,6	18.372,5	10.200,9
Jun.	5.768,8	20.497,2	263,1	20.322,4	11.648,0
Jul.	8.205,4	28.212,6	15.418,4	24.189,2	15.638,6
Ago.	9.011,3	30.288,0	18.683,1	27.536,7	17.312,0
Sep.	9.833,8	36.618,2	18.741,8	30.996,3	20.330,3
Oct.	11.208,8	39.652,2	18.768,0	33.214,3	22.230,2
Nov.	12.658,7	45.726,2	18.798,6	39.125,5	24.918,0
Dic.	18.982,1	52.882,7	19.163,7	45.763,7	28.318,5
1992 Ene.	0,0	0,0	-	-	-
Feb.	11.604,9	1.056,0	-	-	-
Mar.	3.385,8	29.986,2	-	-	-
Abr.	5.466,5	23.093,6	-	-	-
May.	7.243,3	27.825,3	-	-	-
Jun.	9.188,5	33.398,2	-	-	-
Jul.	10.587,0	39.035,4	-	-	-
Ago.	11.726,8	41.156,0	-	-	-
Sep.	13.046,4	48.234,8	-	-	-
Oct.	13.609,9	51.312,3	-	-	-
Nov.	15.389,6	54.494,7	-	-	-
Dic.	-	-	-	-	-

(1) Ambos impuestos han sido cedidos con efecto desde enero de 1990. Ver notas.

(2) Ruptura de las series. Ver Notas.

FUENTES
Y NOTAS



0

Población y Renta

0-1.1. y 0.1.2. POBLACION DE DERECHO

Fuente de información

La fuente de información es el Instituto Nacional de Estadística (INE), que elabora, con periodicidad decenal (años terminados en 0 hasta 1970 y terminados en 1, a partir de 1981), los Censos de Población y con periodicidad también decenal (años terminados en 5 hasta 1975 y a partir de 1986 serán los años terminados en 6), y en colaboración con los Ayuntamientos, la Renovación del Padrón Municipal de Habitantes.

Así mismo, anualmente y con referencia al primero de enero (desde 1987), los Ayuntamientos realizan las Rectificaciones del Padrón Municipal en función de las altas y bajas padronales habidas en el año; estas Rectificaciones las vienen publicando las Delegaciones Provinciales del INE.

Existe un gran número de publicaciones que, a distinto nivel de desagregación, contienen datos censales. La información aquí recogida, referida al Censo de Población de 1991, está publicada en «Población de derecho y de hecho de los Municipios Españoles».

Respecto al Padrón Municipal de Habitantes la Comunidad de Madrid ha realizado una explotación exhaustiva cuyos resultados han sido publicados por la Consejería de Economía.

Notas generales

Para un detallado conocimiento de estas investigaciones (definiciones, objetivos, cuestionario, etc.), ver la publicación del INE «Proyecto del Censo de Población de 1981», y la de la Consejería de Economía «Padrón de 1986 de la Comunidad de Madrid».

Notas a los cuadros

La Población de derecho está formada por las personas que tienen fijada su residencia en Madrid.

Cifras correspondientes al Total Nacional

Los datos referidos al Total Nacional, correspondientes al Censo de Población de 1991, se recogen en las publicaciones citadas.

0-1.3. EVOLUCION DEMOGRAFICA REGISTRADA

Fuente de información

Mediante convenio suscrito con el INE, esta estadística es elaborada por el Departamento de Estadística (Consejería de Economía) en colaboración con la Dirección General de Planificación, Formación e Investigación Sanitaria (Consejería de Salud) de la Comunidad de Madrid. Los datos se presentan en el Boletín trimestral "Demografía y Salud".

Notas generales

Los datos proceden de las primeras tabulaciones de los boletines estadísticos de partos, defunciones y matrimonios que rellena el ciudadano en el momento de inscribir el acontecimiento en el Registro Civil de cada municipio.

Notas al cuadro

La información va referida a los sucesos inscritos, es decir, a aquellos que han tenido lugar en la Comunidad de Madrid. No incluye por tanto los sucesos de residentes acaecidos fuera de la Comunidad de Madrid.

El número de los *Nacimientos* corresponde al de los nacidos vivos, independientemente del número de horas que vivan; el de *Defunciones* es el de fallecidos, incluidos los que mueren antes de sus primeras veinticuatro horas de vida, excepto para el año 1986.

Cifras correspondientes al Total Nacional

El Instituto Nacional de Estadística es el encargado de la realización de las Estadísticas de Movimiento Natural de la Población, aunque actualmente tiene acuerdos de colaboración para su ejecución con algunas Comunidades Autónomas, entre las que se incluye la Comunidad de Madrid. Es el INE el que publica los datos con carácter definitivo, tanto a nivel nacional como por Comunidades Autónomas, en "Movimiento Natural de la Población Española".

0-2. VALOR AÑADIDO BRUTO AL COSTE DE LOS FACTORES

Fuente de información

La fuente de esta información es el Instituto Nacional de Estadística (INE) y los datos aparecen publicados en «Contabilidad Regional de España».

Notas generales

Se recogen en este Boletín datos correspondientes a la serie de Contabilidad Regional con base en el año 1985. Esta base, compatible con la Contabilidad Nacional, recoge un mayor volumen de información a nivel regional y provincial que la anterior base 1980. En concreto, el Producto Interior Bruto de la Comunidad Autónoma se presenta recogiendo la aportación del Valor añadido de 17 ramas de actividad en las que se divide la economía; esta división es la señalada por la Oficina de Estadística de las Comunidades Europeas. Cada una de las ramas se establece por agregación de los grupos que conforman la clasificación NACE/CLIO, que es la versión para la elaboración de las Tablas Input-Output de la Nomenclatura de Actividades de las Comunidades Europeas. La información sobre el contenido de cada una de las ramas se puede obtener en las publicaciones del INE: «Sistema Europeo de Cuentas Económicas Integradas S.E.C. Segunda Edición» y en «Indicadores Estadísticos Regionales», ya citada.

Notas a los cuadros

Además del Valor añadido bruto a coste de factores generado en cada rama de actividad, aparece la contribución negativa de la denominada «Producción imputada de servicios bancarios»; esta producción es la típica realizada por los intermediarios financieros y se mide por la diferencia entre las rentas de la propiedad de las instituciones de crédito sobre el montante de los intereses que pagan a sus acreedores. Es casi imposible medir la utilización de estos servicios por los diferentes tipos de clientes de las instituciones de crédito; por eso, la metodología de Contabilidad Nacional establece que se cree una rama especial que consume toda esta producción; para guardar el equilibrio, esta rama aporta un Valor añadido igual, pero de signo contrario al de esa producción; esta es la explicación al signo negativo que ofrece la última rama del cuadro.

El Valor añadido se presenta medido a coste de los factores, que viene a representar la remuneración directa de los factores de producción de cada producto sin tener en cuenta las repercusiones del sistema fiscal, es decir, antes de incluir los impuestos ligados a la producción o de deducir las subvenciones de explotación.

Cifras correspondientes al Total Nacional

Además de en la publicación citada, el INE elabora y publica anualmente «Contabilidad Regional de España. Base 1980».

Producción, Demanda y Actividad

I-1. PRODUCCIONES AGRICOLAS Y SACRIFICIO DE GANADO

Fuente de información

Esta información es elaborada por el Ministerio de Agricultura, Pesca y Alimentación (MAPA), en colaboración con la Consejería de Economía de la Comunidad de Madrid, y publicada, mensualmente, en el «Boletín Mensual de Estadística» y anualmente en el «Anuario de Estadística Agraria». La citada Consejería publica las «Macromagnitudes» del Sector Agrario, a partir de las correspondientes a 1983.

Las cifras contenidas en este Boletín de Coyuntura y no recogidas en las citadas publicaciones han sido suministradas directamente por la Consejería de Economía de la Comunidad de Madrid.

Notas generales

Mensualmente la Consejería de Economía de la Comunidad de Madrid suministra las estimaciones de Producciones (Superficies y Rendimientos), estimaciones que se van modificando mensualmente y que sólo con posterioridad y tras su contraste con las distintas informaciones disponibles convierte en definitivas el MAPA.

La información sobre Sacrificio de Ganado es cumplimentada por dicha Consejería en base a los datos remitidos por los veterinarios titulares.

Notas a los cuadros

I-1.1. Se han seleccionado aquellas producciones cuya participación en la Producción Final del Subsector Agrícola (Producción Total menos Reempleos en el Sector Agrario) alcanza un porcentaje significativo, en la media del periodo considerado.

Cifras correspondientes al Total Nacional

Las cifras correspondientes al Total Nacional se pueden encontrar, además de en las publicaciones citadas, en el «Informe Semanal de Coyuntura» del MAPA.

I-2. INDICE DE ACTIVIDAD INDUSTRIAL

Fuente de información

Este índice se elabora mensualmente en el Departamento de Estadística de la Comunidad de Madrid, que difunde una Hoja de Información Estadística recogiendo los datos del último mes y de los doce meses anteriores.

Existe un Documento de Trabajo titulado "El Índice de Actividad Industrial de la Comunidad de Madrid: Metodología y Resultados", realizado por el Departamento de Estadística.

Notas generales

La información de partida es la facturación de energía eléctrica por 27 ramas industriales que mensualmente remiten al Departamento de Estadística las tres compañías eléctricas que operan en la Comunidad de Madrid. Las ponderaciones que se utilizan provienen de la estructura sectorial del Valor Añadido Industrial al coste de los factores, procedente de las Cuentas Industriales de la Comunidad de Madrid de 1987. El índice tiene como base el año 1987.

El proceso de elaboración es el siguiente:

Se agregan las 27 ramas de facturación y se obtienen series básicas a 17 ramas (mínima agregación con datos significativos), que se transforman en índices tomando como base su valor medio en 1987. Posteriormente se ponderan por la participación de cada grupo en el Valor Añadido y mediante agrupaciones sucesivas se obtienen índices a 12 ramas, a 4 sectores y un índice para el total de la industria.

Notas al cuadro

Los cuatro sectores se corresponden con las Divisiones industriales de la CNAE.

Cifras correspondientes al Total Nacional

El Banco de España elabora un Índice Ponderado de Consumo de Electricidad en la Industria, con base en 1984, y lo publica en el Boletín Estadístico mensual.

I-3. FACTURACION DE ENERGIA ELECTRICA

Fuente de información

La información es facilitada directamente por las empresas suministradoras de energía eléctrica a la Comunidad de Madrid: Iberdrola I, Iberdrola II y Unión Eléctrica-Fenosa.

Datos anuales con una mayor desagregación sectorial por usos los publica el Ministerio de Industria, Comercio y Turismo (MICT) en «Estadística de Energía Eléctrica».

Notas generales

Las Compañías proporcionan la información atendiendo a dos formas de clasificación: la primera, diferencia entre alta y baja tensión y, dentro de ellas, por distintos usos; y la segunda, desagrega los suministros entre 38 subramas y una rúbrica de No consta. Es preciso señalar que estos dos criterios de clasificación son independientes y que, en consecuencia, los resultados por usos y sectores que se obtienen a partir de cada uno de ellos solo pueden coincidir, exactamente, en el "Total" de la facturación efectuada.

Los datos se refieren a facturaciones o lecturas realizadas en el período correspondiente. Estas se realizan con distinta periodicidad según sean suministros en alta tensión (mensualmente) o en baja tensión (bimensualmente).

Por tanto, se corresponderán con los consumos reales del período transcurrido entre dos lecturas sucesivas. Una lectura realizada el día 1 del mes t corresponderá a los consumos realizados a lo largo de todo el mes $t-1$ si es de alta tensión y de los meses $t-1$ y $t-2$ si es de baja tensión; pero una lectura realizada el día 15 del mes t corresponderá a los consumos del período 15 del mes $t-1$ al 15 del mes t , si es de alta tensión, y del 15 del mes $t-2$ al 15 del mes t , si es de baja tensión. Y en ambos casos se recogen en el mes t .

No obstante lo señalado, estos datos y con la misma adscripción temporal son los que habitualmente se publican —para Madrid en el «Informe Anual» del MICT y agregados con los resultados correspondientes a otras provincias en diversas publicaciones— bajo la denominación Consumo de Energía Eléctrica.

Notas a los cuadros

I-3.1. Los datos proceden de la información por tarifas y usos.

Los usos «Doméstico» y el «Alumbrado comercial e Industrial» son suministros en baja tensión. El «Alumbrado público» es, hasta 1983, la suma de suministros en alta y en baja tensión y a partir del mes de enero de dicho año sólo hay suministros para este uso en alta tensión.

Los «Usos industriales» son la suma de los suministros en baja tensión (Usos industriales y Riego) y en alta tensión (Usos industriales).

«Tracción» y «Reventa» son suministros en alta tensión.

I-3.2. Los datos proceden de la clasificación a 38 subramas. Se ha realizado, dentro de lo posible, una conversión de subramas en divisiones de la CNAE (1974) y, posteriormente, en sectores productivos.

Las agrupaciones efectuadas con las subramas son las siguientes:

«Agricultura» es la subrama 7. Agricultura, ganadería, silvicultura, caza y pesca (incluye regadíos). «Industria» son las subramas 1 a 30 (excepto 7). «Construcción» es la subrama 31. Construcción y obras públicas.

«Comercio y servicio no públicos» incluye: 32. Comercio y servicios.

«Transportes» incluye: 33. Transporte por ferrocarril excepto metro y tranvía; 34. Otras empresas de transporte.

«Administración y otros servicios públicos» incluye: 35. Administración y otros servicios públicos. «Otros» es la suma de las subramas 36. Alumbrado público; 37. Usos domésticos; 38. Revendedores y 39. No clasificados.

Cifras correspondientes al Total Nacional

Además de en las publicaciones citadas, el Boletín mensual informativo «Documentación Eléctrica», las hojas semanales «Coyuntura Eléctrica» de UNESA y «Coyuntura Energética» del MICT recogen información para el Total Nacional.

Así mismo, el «Boletín Económico» del Banco de España contiene datos mensuales sobre el consumo de energía total y para usos industriales.

I-4. ALTAS DE INDUSTRIAS EN EL REGISTRO INDUSTRIAL

Fuente de información.

Esta información es elaborada por la Dirección General de Industria, Energía y Minas de la Consejería de Economía de la Comunidad de Madrid.

Notas generales.

La base de la información son las inscripciones en el Registro Industrial de las actividades sometidas en materia de ordenación y policía a la competencia de la Consejería de Economía (R.D.2135/1980 de 26 de septiembre y O.M. de 19 de febrero de 1980). Con esa información, la citada Dirección General realiza mensualmente una explotación estadística atendiendo a la rama de actividad de la empresa.

Notas al cuadro.

El cuadro recoge las altas de industrias en sentido estricto, es decir, aquellas cuya actividad económica está encuadrada en las divisiones 1 a 4 de la CNAE.

La clasificación en ocho ramas de actividad supone hacer algunas agrupaciones respecto a la clasificación a 14 ramas utilizada en otras explotacio-

nes del Departamento de Estadística (Directorio Industrial y Cuentas del Sector Industrial). Para una información más detallada consultar el «Directorio Industrial de la Comunidad de Madrid 1988. Volumen I».

La correspondencia entre las agrupaciones realizadas en el cuadro, las ramas del Directorio Industrial y la CNAE es la siguiente:

Grupo 1: (ramas 1 a 4), (CNAE 1 y 2); Grupo 2: (5), (31); Grupo 3: (6 a 8), (32 a 38); Grupo 4: (9 y 10), (41 y 42); Grupo 5: (11), (43 a 45); Grupo 6: (12), (46); Grupo 7: (13), (47) y Grupo 8: (14), (48 y 49).

La fecha de referencia es la de la presentación de la solicitud de alta en el Registro Industrial.

Cifras correspondientes al Total Nacional.

Las Comunidades Autónomas remiten al Ministerio de Industria y Energía periódicamente las variaciones del Registro Industrial correspondientes a sus respectivos espacios territoriales.

I-5.1. FABRICACION DE VEHICULOS

Fuente de información

Esta información la elabora mensualmente la Secretaría General Técnica del Ministerio de Industria, Comercio y Turismo y la publica en el «Boletín de Estadística» mensual, con desagregación por Comunidades Autónomas.

Notas generales

Los datos proceden de las investigaciones delegadas por el Instituto Nacional de Estadística en el MICT: Fabricación de vehículos automóviles y Fabricación de motocicletas y bicicletas.

La toma de datos es exhaustiva, es decir, mensualmente se recoge información de todas las empresas fabricantes de dichos bienes.

Notas al cuadro

El grupo «Tractomotores y Tractores de ruedas» incluye también Vehículos todo terreno. No consta la fabricación de bicicletas en la Comunidad de Madrid.

Cifras correspondientes al Total Nacional

La Estadística sobre construcción de material de transporte, en su apartado de Automóviles y bicicletas, en cuanto investigación anual, está incluida en la Estadística Industrial del INE, aunque la realiza el MICT de acuerdo con la metodología y definiciones de dicha Encuesta Industrial.

El «Anuario Estadístico» del INE recoge datos anuales de las variables básicas de dicha Encuesta, para el conjunto nacional.

I-5.2. MATRICULACION DE VEHICULOS

Fuente de información

La estadística de Matriculación de vehículos es elaborada mensualmente por la Dirección General de Tráfico, que la publica en su «Boletín Informativo» mensual.

La matriculación de Tractores agrícolas la elabora la Consejería de Agricultura y Cooperación de la Comunidad de Madrid, que proporciona directamente los datos. Esta información la recoge y publica el Ministerio de Agricultura, Pesca y Alimentación en el «Boletín mensual de estadística».

Notas generales

Las Matriculaciones de vehículos proceden del registro que de esta operación es obligatorio realizar en la Dirección General de Tráfico y MAPA, respectivamente.

Notas al cuadro

La rúbrica «Camiones» incluye también furgonetas.

Los «Tractores agrícolas» son los tractores nuevos inscritos.

Cifras correspondientes al Total Nacional

Los citados Boletines de la Dirección General de Tráfico y del MAPA contienen información mensual a nivel provincial y nacional. Datos anuales para el Total Nacional de matriculación de tractores agrícolas se publican en el «Anuario de Estadística Agraria» del MAPA.

I-6.1. y I-6.2. VENTAS DE CEMENTO Y LICITACION OFICIAL POR TIPO DE OBRA Y ORGANISMOS

Fuente de información

Las estadísticas contenidas en estos cuadros proceden de la información suministrada por SEOPAN (Asociación de Empresas Constructoras de Ambito Nacional) y recogida en las siguientes publicaciones de la Asociación: «Informe anual. Comunidades Autónomas», «Circular informativa sobre construcción», de periodicidad mensual, y su suplemento «La construcción en las Comunidades Autónomas». La información sobre las Ventas de Cemento es facilitada directamente por OFICEMEN (Agrupación de Fabricantes de Cemento de España), que agrupa a la casi totalidad de fabricantes de cemento de España (alrededor del 99,5 por ciento de la producción).

La estadística de Licitación Oficial de Obras está elaborada directamente por SEOPAN.

Notas generales

Las cifras de Licitación Oficial de Obras se obtienen mediante el registro y la agregación de todos los anuncios de licitaciones que aparecen en el «B.O.E.», en el boletín autonómico y en el provincial.

Las licitaciones se contabilizan según su presupuesto base o de licitación y, en el caso de contratación directa, por el presupuesto concertado.

Notas a los cuadros

I-6.2. El concepto de «Administración Central» incluye el Estado, o los servicios comerciales incluidos en el presupuesto del Estado, los Organismos Autónomos industriales y comerciales, RENFE y la Seguridad Social. Los organismos se encuadran en el Ministerio del que dependen.

En el caso de Licitación conjunta de dos organismos, ésta se recoge en el que encabeza la convocatoria del concurso.

Cifras correspondientes al Total Nacional

Además de en las publicaciones citadas, en el «Boletín Estadístico» del Banco de España se pueden encontrar series históricas de las diferentes variables recogidas en los cuadros.

I-6.3. y I-6.4. CONSTRUCCION DE VIVIENDAS Y PROYECTOS VISADOS

Fuente de información

Tanto la información sobre construcción de Viviendas como la de Proyectos Visados por el Colegio de Arquitectos son suministradas por la Dirección General para la Vivienda y Arquitectura del Ministerio de Obras Públicas y Urbanismo, que elabora mensualmente un «Avance de resultados sobre edificación residencial», en base a la información suministrada por el Instituto de la Vivienda de Madrid. Anualmente dicho Ministerio publicó, hasta 1986, la «Evolución cuantitativa del subsector vivienda en España».

Notas generales

Las «Viviendas de Protección Oficial (V.P.O.)» pueden ser construidas por promotores privados o públicos. En este segundo caso son construidas por el Organismo competente de cada Comunidad Autónoma, con cargo a sus propios recursos. En la Comunidad de Madrid dicho Organismo es el Instituto de la Vivienda de Madrid (IVIMA).

El R.D. 1494/87 de 4 de diciembre y con posterioridad el R.D. 224/89 de 3 de marzo han ampliado el papel de los promotores públicos al introducir las dos posibilidades siguientes (manteniéndose la anterior de financiación con fondos propios): poder acogerse al Régimen General, actuando de hecho como un promotor privado; y la implantación de un Régimen Especial, que permite la obtención de financiación ajena, con unas condiciones especiales.

Por el momento, la D.G. para la Vivienda y Arquitectura mantiene en su estadística la clasificación de VPO anterior a estas modificaciones, incluyendo en Promoción privada las viviendas construidas por promotores públicos que se acogen al Régimen General y al Régimen Especial.

Son «Viviendas Libres» las construidas por promotores privados sin las limitaciones ni privilegios de financiación propios de las V.P.O.

Por su parte los «Proyectos Visados» por el Colegio de Arquitectos corresponden a las aprobaciones que dicho Colegio realiza de los proyectos de construcción de viviendas presentados.

Notas a los cuadros

I-6.3. Las viviendas libres iniciadas se corresponden con proyectos presentados, mientras que el registro de terminaciones se obtiene a partir de la solicitud de las cédulas de habitabilidad.

Las cifras de Viviendas Iniciadas de Promoción Privada incluyen, a partir de 1984, iniciaciones detectadas por disposiciones de crédito. Los datos mensuales de Viviendas Libres Iniciadas suelen contener estimaciones.

La diferencia entre dos meses consecutivos en los datos acumulados que se presentan, no se corresponde exactamente con la construcción de viviendas realizada en ese último mes. Esto es debido a que la cifra de cada mes incluye además de la construcción de ese mes, las rectificaciones correspondientes a períodos anteriores.

Estas rectificaciones hacen que los datos presentados no puedan considerarse definitivos hasta transcurridos dos o tres años.

Cifras correspondientes al Total Nacional

Además del citado informe anual del MOPT pueden encontrarse datos al respecto en las publicaciones ya aludidas de SEOPAN y en el «Boletín Estadístico» del Banco de España.

I-6.5. REHABILITACION DE VIVIENDAS

Fuente de información

Los datos proceden de la «Estadística de Calificaciones de rehabilitación de Viviendas» que, con inicio en enero de 1989, se elabora mediante colaboración entre el Departamento de Estadística de

la Comunidad de Madrid y la D.G. de Arquitectura de la Consejería de Política Territorial, que es el organismo que tiene encargada la gestión, seguimiento y resolución de las actuaciones de rehabilitación. Esa D.G. remite los resúmenes administrativos que confeccionan las Comisiones de rehabilitación al Departamento de Estadística, donde se procede a la explotación de los datos. Los datos más completos de ésta estadística (que aparecen resumidos en este Boletín) figuran en un documento de trabajo de carácter trimestral que elabora el Departamento de Estadística de la Comunidad de Madrid.

Además de la información económica aquí recogida, dicha estadística contiene también datos sobre tipos de promotor y tipos de obra, todo ello distribuido por municipios.

La D.G. de Arquitectura envía mensualmente al MOPT las cifras del número de calificaciones de rehabilitación del mes, datos que dicho Ministerio publica en el «Informe sobre la evolución del subsector vivienda».

El proceso de revisión, contraste y depuración al que son sometidos, por parte del Departamento de Estadística, los resúmenes citados anteriormente representa una mayor fiabilidad de los datos aquí presentados.

Notas Generales

La Comunidad de Madrid carece de normativa específica sobre rehabilitación por lo que es de aplicación la legislación estatal.

Las actuaciones de rehabilitación se regularon por primera vez en 1982, pero la legislación vigente en la actualidad es el R.D.1.932/91 de 20 de diciembre que prevé la existencia de dos tipos de rehabilitación en función del promotor: la pública, reservada a promotores públicos y sociedades cooperativas autorizadas, y la privada, para el resto de promotores. Se contemplan también dos tipos de actuación: la de adquisición de edificios y/o viviendas para su inmediata rehabilitación y las actuaciones realizadas por los propietarios, inquilinos, etc.,

Las ayudas previstas son subvenciones, préstamos subsidiados y préstamos sin subsidiar.

Notas al cuadro

Las cifras se refieren a los tipos de régimen, público y privado y a ambos tipos de actuación. El «Presupuesto protegible de rehabilitación» o coste real de la actuación se determina por el precio total del contrato de ejecución de las obras, los honorarios de profesionales y los demás derechos y tasas, y sirve para fijar la cuantías de los préstamos y las subvenciones.

El «Préstamo sin subsidiar» es un préstamo básico protegido, pues se concede a un tipo de interés inferior al de mercado (12 por ciento); en el «Préstamo subsidiado» el tipo de interés fluctúa entre el 5 y el 9 por ciento.

Los conceptos de préstamo subsidiado y sin subsidiar son excluyentes —ya que la concesión de uno u otro se determina según la relación de los ingresos de cada promotor con el Salario Mínimo Interprofesional— y, por lo tanto, las cuantías de los préstamos pueden agregarse.

La concesión o no de subvención depende también de los ingresos del promotor, y oscila entre el 10 y el 18 por ciento de presupuesto protegible. De este concepto sólo se dispone de datos sobre su número, pero no de su cuantía.

Cifras correspondientes al Total Nacional

Datos a nivel nacional están disponibles en la publicación ya citada «Evolución del Subsector Vivienda en España», que elabora la D.G. para la Vivienda y Arquitectura, del M O P T.

I-7. MOVIMIENTO TURISTICO

Fuente de información

La Estadística de Movimiento de Viajeros es elaborada por el Instituto Nacional de Estadística, que la publica mensualmente en «Movimiento de viajeros en establecimientos hoteleros» y en el boletín trimestral de «Movimiento de viajeros en establecimientos turísticos».

Notas generales

La estadística mensual se elabora con la información suministrada por una muestra de Establecimientos Hoteleros y Acampamentos que se clasifican según Normas de la Secretaría de Estado de Turismo.

Notas al cuadro

Se entiende por «Pernoctación» la ocupación por una persona de una o más plazas o de una cama supletoria dentro de una jornada hotelera y en un mismo establecimiento.

Se define como «Viajero» a toda persona que realiza una o más pernoctaciones seguidas en el mismo alojamiento. Por número de viajeros debe entenderse el de *viajeros entrados* en el mes de referencia, sin tener en cuenta los procedentes del mes anterior.

«Grado de ocupación» por plazas es la relación, en porcentaje, entre el total de pernoctaciones y el producto de las plazas por los días del período considerado.

Cifras correspondientes al Total Nacional

La información de base es suministrada por todos los Establecimientos Hoteleros y Acampamentos, excepto en las provincias de Alicante, Baleares, Barcelona, Gerona, Madrid, Málaga y Las Palmas, en que se toma una muestra de establecimientos.

Para un mayor detalle ver la publicación trimestral del INE «Movimiento de viajeros en establecimientos turísticos».

Los datos correspondientes al Total Nacional se recogen en las publicaciones citadas.

I-8.1. TRANSPORTE URBANO

Fuente de información

Los datos recogidos han sido suministrados por la Compañía Metropolitana de Madrid (METRO) y por la Empresa Municipal de Transportes (E.M.T.), concesionaria del transporte urbano en el municipio de Madrid.

I-8.2. TRAFICO AEREO.

AEROPUERTO DE BARAJAS

Fuente de información

Las series presentadas las elabora la Dirección General de Aviación Civil del Ministerio de Obras Públicas y Transportes, y las recoge mensualmente en un «Avance de datos estadísticos». Este Organismo también elabora el «Anuario Estadístico del Transporte Aéreo», con gran cantidad de información sobre este tipo de transporte.

Notas al cuadro

Las series incluyen el número de pasajeros y las mercancías embarcadas y desembarcadas en el aeropuerto de Barajas, tanto en vuelo regular como no regular y clasificados según su destino (dentro o fuera del territorio nacional).

Cifras correspondientes al Total Nacional

Además de en las fuentes citadas, pueden encontrarse series de transporte aéreo en las siguientes publicaciones del Ministerio de Obras Públicas y Transportes: «Informe sobre la Coyuntura del Transporte», de periodicidad trimestral, «Estadísticas del Transporte. Series cronológicas» y «Los transportes, el Turismo y las Comunicaciones».

I-8.3. TRAFICO DE MERCANCIAS RENFE. LARGO RECORRIDO

Fuente de información

Los datos para la elaboración de estas series proceden de la información suministrada directamente por RENFE.

Notas generales

Las series recogidas se refieren al transporte de mercancías en *largo recorrido* no estando incluido, por consiguiente, el esporádico transporte que pueda llevarse a cabo en *cercanías*, en todo caso de escasa entidad.

RENFE proporciona la información desagregada en Vagón completo, Contenedores y Tráfico internacional, y para cada una de las estaciones (apeaderos, despachos, cargaderos, etc) localizados en el territorio de la Comunidad de Madrid.

Notas al cuadro

Las mercancías «Expedidas» son aquéllas cuyo origen de recorrido es algún punto del territorio de Madrid y las mercancías «Recibidas» son las que tiene Madrid como destino.

El concepto «Tm x Km» es la suma de pesos multiplicados por distancias, correspondientes a cada uno de los recorridos efectuados.

La «Distancia media por Tm» es la relación por cociente del concepto anterior y el total de Toneladas transportadas.

Entre abril y mayo de 1989 puede existir algún pequeño desajuste en las cifras, ya que desde esa segunda fecha RENFE obtiene la información a partir de una base de datos diferente, la contable. Este cambio afecta, aunque en poca medida, a las mercancías transportadas al no incluirse ahora el tráfico propio de RENFE, por no generar ingresos; y a la variable Toneladas por kilómetro por utilizar ahora el peso de tasación (peso real redondeado por exceso) en lugar del peso real que empleaba antes.

Cifras correspondientes al Total Nacional

El Ministerio de Transportes, Turismo y Comunicaciones, publica datos mensuales, referidos al Total Nacional, sobre diversas variables relativas al transporte por ferrocarril en la publicación trimestral «Informe sobre la coyuntura del transporte». Series cronológicas anuales se presentan en la publicación «Estadística de transportes. Series cronológicas 1950-1980» del antiguo Instituto de Transportes y Comunicaciones. Asimismo, el Boletín Estadístico del Banco de España recoge datos mensuales sobre el tráfico de mercancías a nivel nacional.

I-9. COMUNICACIONES TELEFONICAS

Fuente de información

La Compañía Telefónica Nacional de España (CTNE) suministra directamente la información requerida para la elaboración de este cuadro.

Notas al cuadro

Las «Líneas» (o números telefónicos) existentes cada mes son el resultado de sumar al número de líneas del mes anterior las «peticiones registradas» y restarle las *peticiones anuladas* y las *bajas de líneas*.

El número de conferencias se refiere a las efectuadas desde Madrid. La especificación de «Automáticas» se hace necesaria al seguir realizándose algunas conferencias «manuales», aunque su número sea de escasa magnitud respecto al total de conferencias.

Cifras correspondientes al Total Nacional

El «Boletín Estadístico» del Banco de España publica la serie histórica correspondiente a las conferencias telefónicas de origen interior.

I-10. INDICE DE VENTAS EN GRANDES ALMACENES E HIPERMERCADOS

Fuente de información

Este índice se elabora mensualmente en el Departamento de Estadística de la Comunidad de Madrid, que difunde una Hoja de Información Estadística recogiendo los datos del último mes y de los doce meses anteriores.

Notas generales

La unidad estadística básica es el establecimiento comercial de venta al por menor situado en el territorio de la Comunidad de Madrid y que cumpla las dos siguientes condiciones: Tener una superficie de venta superior a los 2.000 metros cuadrados y desarrollar una actividad principal encuadrada en los Subgrupos CNAE 6481 Supermercados y similares y 6483 Grandes almacenes; de esta forma se asegura que los establecimientos seleccionados venden una amplia gama de productos. El marco de referencia ha sido el Directorio de Comercio Minorista de la Comunidad de Madrid, elaborado por el Departamento de Estadística.

El número de establecimientos investigados es de 32, que reúnen una superficie total de venta de 361.195 metros cuadrados.

El año base es 1990, es decir, es igual a 100 la media mensual de las ventas correspondientes a ese año.

El volumen de ventas de cada periodo va valorado a precios corrientes.

Los índices se elevan a definitivos transcurridos dos meses desde su elaboración.

Notas al cuadro

Además del Índice de Ventas General se confeccionan dos índices parciales, atendiendo al tipo de productos objeto de la venta: Índice de Ventas en Alimentación y Bebidas e Índice de Ventas del Resto de Productos.

Los índices anteriores a 1990 que aparecen en el cuadro son el resultado de transformar los anteriores índices de base 1986 (elaborados con la misma metodología, aunque con menor cobertura) en los actuales índices de base 1990, dando como resultado series homogéneas. (Ver Anexo).

Cifras correspondientes al Total Nacional

El Instituto Nacional de Estadística elabora un Índice de Ventas en Grandes Almacenes con base 1963 y que no contiene información por Comunidades autónomas. Los datos mensuales de dicho índice se recogen en el «Boletín Estadístico» y en «Indicadores de Coyuntura».

I-11. COMERCIO EXTERIOR

Fuente de información

Los datos para la elaboración de estas series son suministrados directamente por la Dirección General de Aduanas e Impuestos Especiales del Ministerio de Economía y Hacienda.

Notas generales

Las series recogidas en este apartado ofrecen información de las operaciones de Comercio Exterior en las que el territorio origen o destino de las mercancías es la Comunidad de Madrid.

Notas a los cuadros

I-11.1. La información contenida en este cuadro se refiere a exportaciones originarias de la Comunidad de Madrid.

Los 99 grupos de la clasificación NIMEXE, vigente hasta 1987 y TARIC, que entró en vigor en 1988, se han reconducido a 9 agrupaciones con la correspondencia que se cita a continuación. A nivel de capítulo, la correspondencia en el caso de la TARIC no es perfecta en todos los casos. Pero se aproxima lo suficiente como para –en tanto no se pueda disponer de la información con mayor nivel de desagregación– considerar que los resultados obtenidos con ese procedimiento de agregación dan lugar a series perfectamente homogéneas.

Denominación	NIMEXE/TARIC
Productos agropecuarios y alimenticios transformados	1 a 24
Productos químicos y materias plásticas.....	28 a 40
Papel y sus manufacturas	47 a 49
Metales comunes y sus manufacturas.....	(1)
Maquinaria no eléctrica	84
Maquinaria eléctrica.....	85
Material de transporte	86 a 89
Instrumentos de óptica, fotografía, medida, precisión, etc.....	90 a 92
Otros.....	00
	25 a 27
	41 a 46
	(2)
	93 a 99

(1) NIMEXE: 73 a 83; TARIC: 72 a 83

(2) NIMEXE: 50 a 72; TARIC: 50 a 71

I-11.3. La clasificación de los bienes exportados con origen en la Comunidad de Madrid, por grupos de utilización, se articula de la siguiente forma:

1. Bienes de Consumo
 - 1.1. Alimentos, bebidas y tabaco
 - 1.2. Otros bienes de consumo
 - 1.2.1. Bienes de consumo duradero
 - 1.2.1.1. Automóviles
 - 1.2.1.2. Otros bienes de consumo duradero
 - 1.2.2. Bienes de consumo no duradero
 - 1.2.2.1. Productos energéticos de consumo
 - 1.2.2.2. Otros bienes de consumo no duradero
2. Bienes de Capital
 - 2.1. Maquinaria y otros bienes de equipo
 - 2.1.1. Estructuras metálicas y calderería
 - 2.1.2. Maquinaria
 - 2.1.2.1. Maquinaria agrícola
 - 2.1.2.2. Maquinaria para la construcción
 - 2.1.2.3. Otra maquinaria
 - 2.2. Material de transporte
 - 2.2.1. Terrestre no ferroviario
 - 2.2.1.1. Agrícola
 - 2.2.1.2. No agrícola
 - 2.2.2. Ferroviario
 - 2.2.3. Naval
 - 2.2.4. Aéreo
 - 2.3. Otros bienes de capital
 - 2.3.1. Animales vivos

- 2.3.2. Instrumentos y aparatos de óptica, fotografía y cinematografía
- 2.3.3. Instrumentos y aparatos médico quirúrgicos
- 2.3.4. Otros bienes de capital
- 3. Bienes intermedios
 - 3.1. Productos intermedios de la agricultura, silvicultura y pesca
 - 3.2. Productos energéticos intermedios
 - 3.3. Productos industriales intermedios
 - 3.3.1. Productos minerales metálicos y no metálicos
 - 3.3.2. Productos químicos intermedios
 - 3.3.3. Productos intermedios metálicos y para maquinaria
 - 3.3.4. Material y accesorios eléctricos intermedios
 - 3.3.5. Productos intermedios para medios de transporte
 - 3.3.6. Productos alimenticios, bebidas y tabaco, intermedios
 - 3.3.7. Productos intermedios textiles, vestido, cuero y calzado
 - 3.3.8. Otros productos intermedios

I-11.4. La información contenida en este cuadro se refiere a importaciones destinadas a la Comunidad de Madrid.

La correspondencia entre las 9 agrupaciones en que se han clasificado las importaciones y la clasificación NIMEXE y TARIC es la misma que la efectuada para las exportaciones, figurando en las notas al cuadro I-11.1.

I-11.6. La clasificación de los bienes importados con destino en la Comunidad de Madrid, por grupos de utilización, se articula de la forma descrita en la nota al cuadro I-11.3.

Cifras correspondientes al Total Nacional

Las cifras nacionales se publican en el semanario ICE del Ministerio de Economía y Hacienda y en el Boletín Estadístico Mensual del Banco de España.

I-12. INVERSIONES EXTRANJERAS DIRECTAS

Fuente de Información

La fuente de información es la D.G. de Transacciones Exteriores del Ministerio de Economía y Hacienda, que publica las cifras mensuales en el Boletín de Información Comercial Española bajo el título de Inversiones de Empresas Extranjeras en España.

Los datos de las Comunidades Autónomas vienen cruzados además de por sectores, aquí recogidos, por países de procedencia.

Notas generales

El Reglamento de Inversiones Extranjeras en España, aprobado por R.D. 2077/1986 de 25 de septiembre, clasifica las inversiones extranjeras en directas, de cartera, en bienes inmuebles y otras. De entre las primeras, delimita aquellas que para ser realizadas necesitan la autorización o verificación previa por parte de la D.G. de Transacciones Exteriores. Con la información contenida en las verificaciones, dicha D.G. elabora una estadística, cuyos datos son los que se recogen en este Boletín. Los supuestos de inversiones extranjeras directas sometidas al trámite de verificación, según el R.D. 2077/1986 y la posterior Orden de 4 de febrero de 1990, modificada por la Orden de 25 de septiembre de 1.991, son las siguientes:

- 1) Las inversiones directas que por sí solas o en unión de las que ya se hubiesen realizado por el mismo o distinto inversor en la Empresa española superen los 250 millones de pesetas, quedando exentas del trámite de verificación previa las de importe igual o inferior a dicha cantidad, cualquiera que sea el porcentaje de participación extranjera resultante en el capital social de la Empresa española.
- 2) Las inversiones directas de importe igual o inferior a 250 millones de pesetas que se realicen mediante las siguientes operaciones:
 - a) Los préstamos asimilados a inversión extranjera directa.
 - b) Las inversiones realizadas con cargo a cuentas extranjeras de pesetas ordinarias.
 - c) Las inversiones efectuadas mediante aportación no dineraria distinta de equipo capital, asistencia técnica, patentes o licencias de fabricación extranjeras.
 - d) Las inversiones que tengan por objeto Entidades distintas de Sociedades o sucursales.
 - e) Las inversiones procedentes de los países y territorios relacionados en el artículo único del Real Decreto 1080/1991, de 5 de julio.
- 3) La constitución, ampliación o adquisición de sucursales o establecimientos de sociedades extranjeras realizadas por personas físicas no residentes.
- 4) La concesión a sociedades españolas de préstamos de duración superior a cinco años, con el fin de mantener vínculos económicos duraderos realizadas por a) personas jurídicas privadas o personas físicas extranjeras, b) personas físicas españolas no residentes, c) las sucursales en España de a) y b), y d) las sociedades españolas con participación extranjera en su capital igual o superior al 25 por 100.
- 5) La reinversión de beneficios por el inversor extranjero con el fin de mantener vínculos económicos duraderos, mediante la ampliación de la dotación patrimonial de sucursales o establecimientos de sociedades extranjeras.

Para la interpretación de las cifras habrá que tener en cuenta que:

- van referidas a inversiones en fase de proyecto, de modo que luego pueden realizarse por una cuantía menor a la autorizada, o no llegar a realizarse.

- son datos provisionales relativos a los expedientes presentados en el período de referencia, a los cuales pueden incorporarse altas y bajas de expedientes para obtener la cifra definitiva.
- el período al que van referidas es el de la autorización, que tiene validez de seis meses.
- la regionalización se efectúa según el criterio de domicilio fiscal de la sociedad y no según localización real del proyecto de inversión.

Notas al cuadro

El grupo denominado Resto está compuesto por la suma de las siguientes Divisiones CNAE: 0 Agricultura; 1 Energía y agua; 5 Construcción y 9 Otros servicios.

Cifras correspondientes al Total Nacional

El Boletín (semanal) de Información Comercial Española publica las cifras correspondientes al Total Nacional con un considerable nivel de desagregación.



Opiniones empresariales

Cámara de Comercio e Industria

II-1. ENCUESTA DE COYUNTURA INDUSTRIAL

Fuente de información

La fuente de información es la Cámara de Comercio e Industria de Madrid, que bimensualmente elabora esta Encuesta y la publica en «Informe de Coyuntura de la Industria de Madrid. Resultados de la Encuesta sobre situación y perspectivas» y en las «Memorias» anuales se recogen series históricas para las principales variables investigadas.

Notas generales

Es ésta una encuesta cualitativa realizada a una muestra de empresas del sector. Cada Boletín bimensual recoge el número de empresas que integran la muestra y los porcentajes de respuesta obtenidos, por sectores.

Notas a los cuadros

II-1.1., II-1.2. y II-1.3. Los saldos netos, que en la encuesta se llaman *tendencia*, vienen dados por la diferencia entre los porcentajes de respuestas *superiores e inferiores* a lo normal y afecta a todas las variables excepto al «Grado de Utilización de la Capacidad Productiva», único dato cuantitativo solicitado a las empresas.

II-1.4. Viene referido al Sector Construcción. Las perspectivas se refieren a los próximos doce meses. Los saldos netos en las «Perspectivas de la Demanda y del Empleo» vienen dados por la diferencia entre los porcentajes de respuesta *aumentará y disminuirá*. Los saldos netos en «Nivel de Contratación» y «Volumen de Obra ejecutada» vienen dados por la diferencia entre los porcentajes de respuesta *elevada y débil*.

II-2. ENCUESTA DE COYUNTURA DEL COMERCIO MINORISTA. MUNICIPIO DE MADRID

Fuente de información

La fuente de información es la Cámara de Comercio e Industria de Madrid, que, bimensualmente, elabora esta Encuesta y la publica en el «Informe de Coyuntura del Comercio de Madrid. Resultados de la Encuesta sobre situación y perspectivas», y en las «Memorias» anuales recoge series históricas de las principales variables investigadas.

Notas generales

Encuesta cualitativa realizada en base a una muestra de establecimientos comerciales de carácter minorista del Municipio de Madrid. Cada Boletín bimensual recoge el número de establecimientos que integran la muestra y los porcentajes obtenidos, por sectores.

Notas a los cuadros

II-2.1., y II-2.2. En ambos cuadros las medias anuales del año t se han calculado tomando los datos del bimestre diciembre $t-1$, enero t .

Cifras correspondientes al Total Nacional

El Ministerio de Industria Comunicaciones y Turismo elabora para el Total Nacional una Encuesta de Opiniones Empresariales, también de carácter cualitativo y en la que se estudian el mismo tipo de variables que las investigadas por la Encuesta de la Cámara de Comercio e Industria de Madrid. La información obtenida se publica regularmente en la revista mensual «Coyuntura Industrial» de dicho Ministerio.



Precios y salarios

III-1. INDICE DE PRECIOS DE CONSUMO COMUNIDAD DE MADRID Y CAPITAL

Fuente de información

Esta información es elaborada mensualmente por el Instituto Nacional de Estadística que, hasta julio de 1985 (mes anterior al de cambio de base del índice) suministraba datos definitivos para Comunidades Autónomas y Capitales de Provincia, recogiendo dicha información en «Índice de Precios de Consumo. Datos definitivos».

A partir de agosto de 1985, simultáneamente con los índices para el Conjunto Nacional, el INE publica el Índice General provisional por Comunidades Autónomas en «Índice de Precios de Consumo. Cifras Provisionales».

Desde comienzos de 1989 el INE también proporciona los datos provisionales para los ocho grupos, por Comunidades Autónomas.

Las cifras definitivas de los índices General y por Grupos así como el General por Capitales, los publica el INE en «Índice de Precios de Consumo. Boletín trimestral. Datos definitivos».

Notas generales

Estos índices son del tipo Laspeyres. Recogen información de los precios en establecimientos de áreas urbanas y rurales. La estructura básica de estos índices se apoya en los resultados de las Encuestas de Presupuestos Familiares elaboradas por el INE. Para un conocimiento más detallado ver la publicación del INE «Índice de Precios de Consumo» de E. García España y J.M. Iñigo Serrano y también «Índice de Precios de Consumo. Base 1983. Monografía Técnica» e «Índice de Precios de Consumo. Años 1984 y 1985. Enlace de Series», del INE.

Notas al cuadro

El IPC vigente desde agosto de 1985 tiene como base el año 1983 y su estructura procede de la Encuesta de Presupuestos Familiares 1980/81. El cociente entre el índice actual (base 1983) y el antiguo (base 1976), referidos ambos al mes de julio de 1985 es el denominado «coeficiente de enlace legal»; estos coeficientes han sido proporcionados por el INE, disponiéndose a nivel de Comunidad Autónoma de los coeficientes de enlace para el índice general y los ocho grupos que componen el índice y a nivel de Madrid capital sólo del coeficiente de enlace para el índice general. Mediante estos coeficientes, se han transformado los índices base 1976 en índices base 1983.

En las citadas publicaciones del INE aparecen las ponderaciones de los ocho grupos para cada Comunidad Autónoma.

Las ponderaciones para la Comunidad de Madrid, en tanto por ciento, son: Alimentación: 29,93; Vestido y Calzado: 8,74; Vivienda: 18,57; Menaje: 7,41; Medicina: 2,39; Transporte: 14,38; Esparcimiento, Enseñanza y Cultura: 6,96 y Otros Bienes y Servicios: 8,52. La ponderación del grupo No Alimentación resulta ser, por tanto, del 70,07.

Cifras correspondientes al Total Nacional

Las cifras correspondientes al Total Nacional, con una importante desagregación y gran rapidez, se publican en «Índice de Precios de Consumo. Cifras provisionales» y posteriormente en «Índices de Precios de Consumo. Boletín trimestral. Datos definitivos» (INE). En el «Boletín Estadístico» (mensual) y en las «Hojas de Coyuntura» (semanales) del Banco de España se recogen las series históricas para los principales agregados, así como algunas agregaciones especiales que este Organismo realiza.

III-2. INDICE DE COSTES DE LA CONSTRUCCION

Fuente de información

Mensualmente, por encargo de la CNC (Conferencia Nacional de la Construcción), SEOPAN (Asociación de Empresas Constructoras de Ambito Nacional) elabora dos tipos de índices para revisión de precios en la Contratación Privada, contraste de los índices oficiales de revisión de precios de los Contratos del Estado y como información cualificada a las empresas. Mediante encuesta, confecciona unos índices básicos del coste de la mano de obra y de los principales materiales utilizados en la construcción; y, mediante la aplicación de unas fórmulas polinómicas, calcula unos índices ponderados para cada uno de los 48 tipos de obra en que se ha desglosado el sector, así como unos índices totales de costes.

Las fórmulas polinómicas actuales proceden de las incluidas en el Decreto 3659/1970 (que contemplaba 39 tipos de obra), ampliadas posteriormente en el Real Decreto 2167/1981 (fórmulas 40 a 48) que fueron actualizadas por SEOPAN en diciembre de 1979, diciembre de 1984 y diciembre de 1986, siendo estas últimas las que se usan en la contratación privada y en los índices ponderados de CNC. Los índices CNC comenzaron a publicarse con base 100 en enero de 1971, se inició otra serie tomando 100 como base en diciembre de 1984 y está anunciado que los correspondientes a enero de 1990 y sucesivos tendrán base 100 en diciembre de 1989.

La metodología básica para el cálculo de estos índices aparece recogida en las "Circulares Informativas sobre Construcción" de SEOPAN, números 56, 72, 83, 95, 107, 120 y, por último, la nº 131, de mayo de 1986.

Las fórmulas polinómicas con los coeficientes actuales para cada uno de los 48 tipos de obra aparecieron como anexo en la publicación "Índices y Precios de Mano de Obra y Materiales". Es en estos boletines, elaborados por SEOPAN, donde, mensualmente, se publican los índices.

Notas generales.

Los índices básicos que se elaboran mensualmente para cada provincia son: Laboral, Cemento, Acero, Cerámica, Madera y Ligantes; Cobre y Aluminio para el Conjunto Nacional; y Energía para Península y Baleares y también para Canarias. La agregación de estos índices mediante la aplicación de los coeficientes de las fórmulas polinómicas permite obtener tanto un índices de costes para cada uno de los 48 tipos de obra, como unos índices conjuntos del coste de los materiales (o suministros, ya que también incorpora la energía) para cada una de las clases de obra (Edificación y Obra Civil). Aplicando el peso estimado de cada tipo de obra en el conjunto de la Construcción se obtiene un índice global de Suministros.

Mediante la agregación de los índices de Suministros, Laboral y Otros costes (que pretende medir todos los conceptos de coste que no tienen índice propio y para lo que se utiliza como variable representativa el IPC pasado a la misma base), se calculan unos índices totales de costes para las dos clases de obra y para el conjunto del sector. Las ponderaciones básicas, siendo 100 el coste total, son: Por clase de obra, Edificación el 75 por ciento y Obra Civil el 25 por ciento restante. Por clase de coste, en Edificación: Laboral el 40'7 %, Suministros el 44'3 % y Otros el 15 %; y en Obra Civil: Laboral el 36'8 %, Suministros el 51'8 % y Otros el 15 %.

El precio de los materiales es el de adquisición, incluido el coste del transporte.

El índice del Coste Laboral tiene dos componentes a los que se atribuye el mismo peso. El coste de la mano de obra propia, captado a través del coste para la empresa del Oficial de 1ª de oficio y del Peón ordinario, ambos con un año de antigüedad; y el coste de la mano de obra incorporado en las subcontratas, captado a través de encuestas sobre el costo de cuatro tipos diferentes de subcontratas, de los que se resta el coste de los materiales empleados.

Los índices nacionales se obtienen como media simple de los provinciales en materiales y como media ponderada por el número de acupados en construcción según la Encuesta de Población Activa del INE.

Notas al cuadro.

Existen índices básicos por provincias desde enero de 1971, aunque sólo ha parecido oportuno incluir en este Boletín el índice laboral desde enero de 1985, es decir, a partir del último cambio de base. Los índices ponderados de suministros y totales se calculan con desagregación provincial a partir de enero de 1988.

Las ponderaciones incluídas en el punto anterior son únicas, es decir, iguales para todas las provincias y para el total nacional.

Los índices tienen carácter de provisionales. La elevación a definitivos se realiza una vez al año, para los doce meses.

Cifras correspondientes al Total Nacional.

Las cifras a nivel nacional aparecen en las publicaciones: Boletín CNC "Índices y Precios de Mano de Obra y Materiales", "Circular Informativa sobre la Construcción" de Seopan, ambas de periodicidad mensual, y en el "Informe Anual", de Seopan.

III-3. NEGOCIACION COLECTIVA

Fuente de información

La fuente de información es el Ministerio de Trabajo y Seguridad Social y los resultados se publican mensualmente en el «Boletín de Estadísticas Laborales» (BEL).

Notas generales

La información procede de la explotación de las fichas estadísticas que se cumplimentan para cada Convenio con motivo de su inscripción en el Registro de Convenios de la autoridad laboral competente. Se incluyen, los Convenios Colectivos de Trabajo y los Arbitrajes voluntarios.

Notas al cuadro

Están contabilizados tanto los convenios firmados como las revisiones de carácter anual que se realizan para aquellos convenios cuya vigencia es de dos o más años.

Los totales anuales del año t incluyen los convenios que, registrados hasta diciembre de dicho año, tienen el inicio de sus efectos económicos en ese mismo año y, además, los que registrados en el año t + 1 inician sus efectos económicos en el año t. Por tanto, el total anual correspondiente al último año terminado puede verse sujeto a modificaciones.

Los datos acumulados mensuales del año t recogen solamente aquellos convenios que registrados hasta ese mes inician sus efectos económicos en dicho año t. No se incluyen, por tanto, en los datos mensuales aquellos convenios que registrados en el año t + 1 inician sus efectos económicos en el año t.

Cifras correspondientes al Total Nacional

Las cifras correspondientes al Total Nacional se recogen, con múltiples desagregaciones, en el BEL.

III-4. ENCUESTA DE SALARIOS

Fuente de información

Los datos proceden de la Encuesta de Salarios en la Industria y los Servicios que trimestralmente elabora el Instituto Nacional de Estadística —y que publica bajo ese mismo título—, a partir del primer trimestre de 1989. Esta Encuesta sustituye a la anterior Encuesta de Salarios del INE, respecto a la que se han introducido variaciones y mejoras, entre ellas la de permitir obtener información desagregada territorialmente, aunque no para todas las variables investigadas.

Notas generales

El objetivo de la Encuesta es proporcionar información sobre el nivel y la evolución de la remuneración al factor trabajo en los sectores no agrarios. En total, y con representatividad nacional, se investigan 45 ramas de actividad económica.

La encuesta va dirigida a los centros de cotización con 5 ó más asalariados, siendo exhaustiva la toma de información en los centros de más de 200 trabajadores. Recoge datos de todo tipo de asalariados con independencia de la modalidad de contrato y de la duración de la jornada.

Un mayor detalle sobre la metodología utilizada puede consultarse en las notas iniciales de la publicación del INE «Encuesta de Salarios en la Industria y los Servicios. Resultados correspondientes al primer, segundo y tercer trimestre de 1989».

Notas a los cuadros

En los cuadros incluidos en este Boletín se recoge toda la información que ofrece esta encuesta por Comunidades Autónomas.

Forman la «Ganancia salarial» los pagos en metálico y en especie por el tiempo trabajado y por el no trabajado pero remunerado (festivos, vacaciones). Incluye el salario base y los complementos salariales personales, por cantidad o calidad de trabajo y los de vencimiento periódico superior al mes. Su importe es bruto, es decir, antes de las deducciones por impuestos y cotizaciones a la Seguridad Social a cargo del trabajador.

El «Pago ordinario» incluye también los pagos extraordinarios cuando están prorrateados; el «Pago extraordinario» lo forman los pagos de vencimiento superior al mes y no prorrateados; y los «Pagos totales» incluyen los dos anteriores más los pagos atrasados (desfase de convenio).

La categoría profesional va ligada a la base de cotización a la Seguridad Social: «Empleado» es todo trabajador cuyo grupo de cotización es del 1 al 7 y «Obrero» del 8 al 12.

Cifras correspondientes al Total Nacional

Debido al cambio experimentado por la Encuesta, las cifras de la actual no son homogéneas con las de la anterior; sin embargo, el INE ha realizado un enlace de las series, partiendo del primer trimestre de 1981, y cuya metodología y resultados se encuentran en la publicación citada anteriormente.

IV

Indicadores monetarios y financieros

IV-1. BANCA Y CAJAS DE AHORRO

Fuente de información

La fuente de información es el Banco de España, que publica los datos trimestrales en el «Boletín Estadístico» (BE) mensual.

Notas generales.

La información proviene de estados trimestrales que Bancos y Cajas de Ahorro entregan al Banco de España. Dichos estados son de naturaleza estadística, no contable; esto es, las entidades pueden utilizar procedimientos estimativos o muestrales para su confección. Mediante circular del Banco de España se fijan los criterios que deben prevalecer en la asignación provincial de créditos o depósitos. En el caso de los créditos, debería prevalecer el lugar de inversión de los fondos, si se conoce; en su defecto, el crédito debe asignarse a la plaza de pago o concesión. El predominio de los criterios administrativos en la práctica bancaria sugiere que de esta información no pueda inferirse directamente la masa de crédito utilizado en cada provincia. Los depósitos se asignan a la provincia en la que se han formalizado.

Cifras correspondientes al Total Nacional

En el citado BE se recogen datos correspondientes al Total Nacional.

IV-2. BOLSA DE MADRID. VOLUMEN DE CONTRATACION Y COTIZACION DE ACCIONES

Fuente de información

La fuente de información es la Bolsa de Madrid y los datos se recogen en la publicación mensual y en la «Memoria» anual de esta Institución.

En el «Boletín Estadístico» mensual del Banco de España (BE) se publican series históricas.

Notas a los cuadros

Elaborados a partir de los datos diarios del «Índice de cotización de acciones» que publica la Bolsa de Madrid. Hasta diciembre de 1986 los índices se confeccionaban tomando como base 100, para cada año, las cotizaciones de cierre registradas el último día bursátil del año precedente. A partir de enero de 1987 se toma como base 100 la cotización de cierre al último día bursátil de 1985.

En 1984 se realizó una reclasificación de sectores.

Cifras correspondientes al Total Nacional

El citado BE publica series históricas agregadas de las cantidades negociadas en las Bolsas Comerciales de Madrid, Barcelona, Bilbao y Valencia.

IV-3. QUIEBRAS, SUSPENSIONES Y PROTESTOS

Fuente de información

La fuente de información es el Instituto Nacional de Estadística (INE), que elabora mensualmente estas estadísticas y las publica en «Declaraciones de Quiebra y Suspensiones de Pagos. Cifras provisionales» así como en el «Boletín de Estadística». También recoge datos mensuales la publicación anual «Estadísticas de Suspensiones de Pagos y Declaraciones de Quiebras».

Notas generales

La Estadística de Suspensiones de Pagos y Declaraciones de Quiebras es elaborada por el INE a partir de la información suministrada por los Juzgados de Primera Instancia.

La Estadística de Protesto de Letras de Cambio se elabora a partir de información suministrada por las Notarías. Con efecto de 1 de enero de 1990 ha quedado suprimida esta estadística (Orden de 19 de marzo de 1990 del Ministerio de Relaciones con las Cortes).

Cifras correspondientes al Total Nacional

Aparecen recogidas en las publicaciones del INE citadas.

IV-4. EFECTOS DE COMERCIO DEVUELTOS IMPAGADOS

Fuente de información

El Instituto Nacional de Estadística elabora mensualmente esta estadística y la difunde en la hoja informativa «Efectos de Comercio Devueltos Impagados», que contiene datos desagregados de todas las provincias por tipo de entidad financiera y por tramos del importe.

Notas generales

A raíz de la entrada en vigor de la Ley Cambiaria y del Cheque y la posterior supresión de la estadística de Efectos Protestados, el INE ha implantado esta nueva estadística, a partir del mes de junio de 1989.

Notas al cuadro

El «Número» y el «Valor» corresponden a la totalidad de los efectos de comercio descontados a sus clientes por las entidades financieras, que resultando impagados, hayan sido devueltos a la entidad en el mes de referencia. El criterio de adscripción provincial se realiza en función de la provincia tomadora. Las cifras mensuales son provisionales hasta que, una vez finalizado el año, y revisadas, el INE las eleva a definitivas.

Cifras correspondientes al Total Nacional

Las cifras nacionales aparecen en la hoja informativa antes citada.

IV-5. SOCIEDADES MERCANTILES CREADAS Y DISUELTAS

Fuente de información

La fuente de información es el Instituto Nacional de Estadística (INE). Mensualmente elabora la hoja informativa «Número de Sociedades creadas, disueltas y que emiten valores de renta variable» con datos provisionales. Esta información, ya definitiva, aparece recogida en la publicación anual «Estadística de Sociedades Mercantiles».

Notas generales

El INE elabora esta estadística en base a los datos proporcionados por los Registros Mercantiles.

Notas al cuadro

Las sociedades que se transforman por adoptar una forma jurídica diferente, bien voluntariamente o por causa legal, dan origen a su registro o contabilización tanto en Sociedades Disueltas como en Sociedades Creadas.

V

Mercado de Trabajo

V-1. ENCUESTA DE POBLACION ACTIVA (E.P.A.)

Fuente de información

La información procede de la Encuesta de Población Activa que elabora trimestralmente el Instituto Nacional de Estadística (INE). La renovación de la E.P.A. en el segundo trimestre de 1987 produjo también un cambio en las publicaciones trimestrales de presentación de los resultados. Con anterioridad a ese periodo eran: "Población Activa. Encuesta", "Encuesta de Población Activa. Principales resultados" y "Encuesta de Población Activa. Resultados por Comunidades Autónomas". A partir de aquella fecha se mantiene la publicación de "Principales resultados" y se sustituyen los otros dos por "Encuesta de Población Activa. Resultados detallados".

Gran parte de los datos regionales publicados en este Boletín son el resultado de una explotación especial que por encargo de la Comunidad de Madrid realiza el INE, no encontrándose, por tanto, en la publicaciones aludidas.

Notas generales

La renovación de la E.P.A. supuso un cambio provocado por la variación de ciertas definiciones conceptuales y por la implantación de un nuevo cuestionario. En consecuencia, las series que aparecen en esta publicación presentan una ruptura o salto en el segundo trimestre de 1987, que debe tenerse presente al realizar comparaciones en el tiempo.

Así mismo, es preciso hacer resaltar que, al ser una encuesta por muestreo, los datos se ven afectados por *errores de muestreo* por lo que, en el caso de pequeños colectivos, las cifras deben interpretarse con la debida precaución.

Las breves notas sobre metodología y definiciones que se hacen a continuación van referidas a la Encuesta actual o EPA renovada, sobre la cual existen dos documentos del INE titulados "La renovación de la Encuesta de Población Activa" y "Encuesta de Población Activa. Descripción de la Encuesta, Definiciones e Instrucciones para la cumplimentación del cuestionario".

Las definiciones y el diseño correspondientes a la EPA realizada hasta el primer trimestre de 1987 pueden encontrarse en las publicaciones del INE: "Población Activa. Encuesta", "Manual de Definiciones, Instrucciones y Normas de Codificación",

"Manual Técnico: Corrección de errores mediante proceso electrónico, clasificación de la población encuestada y tablas de resultados" y "Encuesta de Población Activa. Informe Técnico".

La encuesta va dirigida a la población que reside en Viviendas familiares, excluyéndose, por tanto, la residente en Hogares colectivos. La mayor parte de la información viene referida a la población en edad de trabajar, es decir, a la población de 16 y más años. El periodo de referencia de la información es, como norma general, la semana anterior a la fecha en que se realiza la entrevista. Por su relación con la actividad económica la Población de 16 y más años se clasifica según el siguiente esquema:

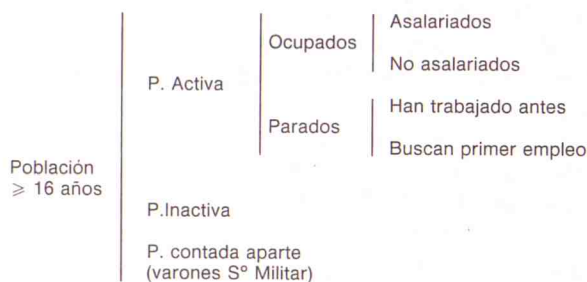

Notas a los cuadros.

V-1.1. La "Población Total" y la "Población de 16 y más años" son variables introducidas en la Encuesta de forma exógena. Se estima por el INE a partir de los datos del Censo de Población de 1981, mediante proyecciones de población independientes para los grupos de edad menor de 16 años y mayor o igual a 16 años.

La "Población Activa" es el conjunto de personas que suministran mano de obra para la producción de bienes y servicios económicos o que están disponibles y hacen gestiones para incorporación a dicha producción.

Los "Ocupados" son las personas de 16 y más años que durante la semana de referencia han tenido un trabajo por cuenta ajena ("Asalariados") o ejercido una actividad por cuenta propia, pudiendo durante dicha semana haber estado trabajando al menos una hora o ausente de su trabajo pero manteniendo un fuerte vínculo con él.

"Parados" son las personas de 16 y más años que durante la semana de referencia hayan estado *sin trabajo, disponibles para trabajar* en un plazo de dos semanas y en *busca de trabajo* o a la espera de incorporarse a uno nuevo.

V-1.4. Los "Activos no clasificables" por sectores incluyen a los "Parados que buscan su primer empleo" y a aquellas personas en situación de paro desde hace más de tres años.

V-1.5. y V-1.24. Las "Tasas de Actividad" se calculan sobre la población de 16 y más años, es decir $(P. Activa./P. Total) \times 100$ y las "Tasas de Paro" sobre la Población Activa, es decir $(P.Parada/P. Activa) \times 100$. Para el cálculo de las Tasas de Ac-

tividad por sexo y grupos de edad y de las de Paro por sexo, grupos de edad y sectores, se consideran los mismos conceptos referidos a cada grupo concreto.

V-1-10. La adscripción por Ramas de Actividad se realiza atendiendo a la actividad económica del establecimiento en que la persona ocupada realiza su trabajo, y no su profesión.

V-1.17., V-1.18 y V-1.21. La clasificación de los Parados por "Sectores", "Ramas de Actividad" o "Situación Profesional" se realiza en base al último trabajo realizado.

Cifras correspondientes al Total Nacional.

Además de en las publicaciones específicas del INE citadas, el Boletín de Estadísticas Laborales del Ministerio de Trabajo y Seguridad Social recoge un gran número de variables de esta Encuesta.

V-2. MOVIMIENTO LABORAL REGISTRADO (M.L.R.)

Fuente de información.

La fuente de información es el Instituto Nacional de Empleo (INEM), Organismo Autónomo dependiente del Ministerio de Trabajo y Seguridad Social, que mensualmente elabora esta estadística y la recoge en la publicación «Estadística de empleo».

Existe además desde 1983 una publicación anual que recoge los datos de Paro Registrado por Municipios referidos al mes de marzo.

Notas generales

Los datos corresponden al último día del periodo considerado y se obtienen en base a la información suministrada por las Oficinas de empleo del INEM en las que oferentes y demandantes deben inscribirse.

Notas a los cuadros

V-2.1. a V-2.7. Las "Demandas de empleo pendientes" se corresponden con las solicitudes de empleo sin satisfacer inscritas en el correspondiente Registro del INEM. Son el resultado contable, en cada mes, de añadir a las Demandas pendientes del mes anterior las "Demandas Registradas" en el mes y restarle las "Bajas de demanda" del mes (por Colocaciones, no renovación de la demanda en el plazo previsto de tres meses u otras causas).

El INEM diferencia las Demandas, atendiendo a la situación laboral y al tipo de empleo solicitado por el demandante, para su inclusión o no en el paro

registrado. En consecuencia "Paro Registrado" son las Demandas pendientes a final de mes, sin satisfacer, correspondientes a trabajadores considerados en paro. "Demandas pendientes no incluidas en el Paro registrado" son las realizadas por personas no contabilizadas como parados por encontrarse en determinadas situaciones (tener ya otro empleo, ser estudiantes o jubilados, etc.), según criterio establecido por el MISS.

Estas series no pueden considerarse homogéneas porque sucesivamente se han ido variando los criterios de definición de paro en un sentido restrictivo. Las principales modificaciones normativas corresponden a las Circular del INEM de 8 de Noviembre de 1984, Orden del MTSS de 11 de Noviembre de 1985 y Ordenes del MTSS de 9 de Febrero de 1987 y 22 de Enero de 1988, reguladoras del Plan Nacional de Inserción y formación profesional.

V-2.6. El grupo de "Otros" incluye: Pluriempleo, Expedientes de suspensión y reducción, Colaboración social, Compatibilidad de prestaciones y Otros no parados.

V-2.9. Las «Ofertas de empleo Genéricas» se corresponden con los puestos de trabajo, ofrecidos por empresas y organismos, formalizadas en el mes de referencia y registrados por la Oficinas de empleo, sin especificación nominal de los trabajadores que han de cubrirlos. La diferencia entre el Total y las Ofertas genéricas son las Ofertas Nominadas, que se corresponden con las Colocaciones correspondientes a Ofertas Nominadas.

Las «Colocaciones correspondientes a Ofertas Nominadas» son las bajas en las demandas de puestos de trabajo producidas por colocaciones de demandantes al ocupar puestos de trabajo registrados en las correspondientes oficinas mediante ofertas nominadas.

V-2.5., V-2.8. y V-2.10. Las Ofertas y Demandas de cada Municipio deben registrarse en una Oficina de empleo determinada. A continuación se enumeran, junto al nombre de cada Oficina de empleo, los correspondientes Municipios:

V-2.11. El apartado de «Otros Grupos» incluye: Mayores de 45 años, Minusválidos, Jubilación especial 64 años, Jóvenes trabajadores (R. D. 799/85) y Convenios del INEM con la Administración y con Otros Organismos.

ALCALA DE HENARES: Alcalá de Henares, Anchuelo, Camarma de Esteruelas, Cobeña, Corpa, Daganzo, Fresno de Torote, Meco, Nuevo Batzán, Olmeda de las Fuentes, Pezuela de las Torres, Ribatejada, Santorcaz, Los Santos de Humosa, Torres de la Alameda, Valdeavero, Valdeolmos, Valverde de Alcalá, Villalbilla y Villar del Olmo.

ALCORCON: Alcorcón, Brunete, Caldaso de los Vidrios, Cenicientos, Colmenar del Arroyo, Chapinería, Navas del Rey, Pelayos de la Presa, Quijorna, Rozas de Puerto Real, San Martín de Valdeiglesias, Villanueva de la Cañada y Villaviciosa de Odón.

ARANJUEZ: Aranjuez, Cienpозuelos, Colmenar de Oreja, Chinchón, San Martín de la Vega, Titulcia y Villaconejos.

ARGANDA: Arganda del Rey, Ambite, Belmonte de Tajo, Brea de Tajo, Campo Real, Carabaña, Estremera, Fuentidueña de Tajo, Morata de Tajuña, Orusco, Perales de Tajuña, Pozuelo del Rey, Rivas-Vaciamadrid, Tielmes, Valderacete, Valdellagua, Valdilecha, Villamanrique de Tajo, Villarejo de Salvanés.

COLLADO VILLALBA: Collado Villalba, Alpedrete, Becerril de la Sierra, El Boalo, Cercedilla, Colmenarejo, Collado Mediano, El Escorial, Fresnedillas, Galapagar, Guadarrama, Hoyo del Manzanares, Los Molinos, Moralzarzal, Navacerrada, Navalgamella, Robledo de Chavela, San Lorenzo del Escorial, Santa María de la Alameda, Torredolones, Valmaquemada, Valdemorillo y Zarzalejo.

COLMENAR VIEJO: Colmenar Viejo, Bustarviejo, Guadalix de la Sierra, Manzanares El Real, Miraflores de la Sierra y Soto del Real.

FUENLABRADA: Fuenlabrada, Humanes de Madrid y Moraleja de Enmedio.

GETAFE: Getafe y Valdemoro.

LEGANES: Leganés.

MADRID: Madrid (exceptuado Aravaca).

MOSTOLES: Móstoles, El Alamo, Aldea del Fresno, Arroyomolinos, Batres, Navalcarnero, Serranillos del Valle, Sevilla la Nueva, Villa del Prado, Villamanta, Villamantilla y Villanueva de Perales.

PARLA: Parla, Casarrubuelos, Cubas, Griñón, Pinto, Torrejón de la Calzada y Torrejón de Velasco.

POZUELO DE ALARCON: Pozuelo de Alarcón, Boadilla del Monte, Majadahonda, Las Rozas de Madrid y Villanueva del Pardillo, Incluye también Aravaca.

SAN FERNANDO DE HENARES: San Fernando de Henares, Coslada, Mejorada del Campo y Velilla de San Antonio.

SAN SEBASTIAN DE LOS REYES: San Sebastián de los Reyes, La Acebeda, Alameda del Valle, Alcobendas, Algete, El Atazar, El Berrueco, Berzosa del Lozoya, Braojos, Buitrago del Lozoya, Cabanillas de la Sierra, La Cabrera, Canencia, Cervera de Buitrago, Fuente el Saz de Jarama, Garganta de los Montes, Gargantilla del Lozoya, Gascones, La Hiruela, Horcajo de la Sierra, Horcajuelo de la Sierra, Madarcos, El Molar, Montejo de las Sierra, Navalafuente, Navarredonda, Patones, Pedrezuela, Pinilla del Valle, Piñuécar, Prádena del Rincón, Puebla de la Sierra, Puentes Viejas, Rascafría, Redueña, Robledillo de la Jara, Robregordo, San Agustín de Guadalix, La Serna del Monte, Somosierra, Talamanca de Jarama, Torrelaguna, Torremocha de Jarama, Valdemanco, Valdepiélagos, Valdetorres de Jarama, El Vellón, Venturada y Villavieja del Lozoya.

TORREJON DE ARDOZ: Torrejón de Ardoz, Ajalvir, Loeches y Paracuellos de Jarama.

Cifras correspondientes al Total Nacional.

Además de las publicaciones citadas del INEM, que mensualmente recogen toda la información, el Boletín de Estadísticas Laborales del Ministerio de trabajo y Seguridad Social publica series históricas correspondientes a la mayoría de los conceptos investigados.

Cuando se recogen datos relativos al «Sector Agrario», está incluida la Pesca.

V-3. REGULACION DE EMPLEO (R.E.G.)

Fuente de información

Los datos proceden de la Estadística que mensualmente elabora el Ministerio de Trabajo y Seguridad Social (MTSS), en base al registro estadístico de cada expediente presentado y resuelto y se publican mensualmente en el «Boletín de Estadísticas Laborales» (BEL), además de en la publicación trimestral «Estadísticas de Regulación de Empleo». Los datos que, publicados en este Boletín de Coyuntura, no son recogidos en el BEL, han sido suministrados directamente por la Subdirección General de Estadística e Informática del MTSS.

Notas generales

La investigación abarca únicamente los expedientes resueltos en primera instancia. Cuando una empresa presenta un expediente que afecta a varios centros de trabajo radicado en provincias diferentes, se considera un expediente por provincia.

El número de trabajadores de plantilla recoge las cifras dadas por quien presenta el expediente.

Nota a los cuadros

V-3.1 y V-3.2. Los expedientes que incluyen varios efectos se clasifican en aquél que afecta a mayor número de trabajadores.

En el cálculo de días de suspensión y horas de reducción por trabajador no están incluidos aquellos trabajadores para los que se desconoce el número de días o de horas, por no estar en el dato especificado en la resolución del expediente (trabajadores fijos discontinuos).

Cifras correspondientes al Total Nacional

Además de en la publicación específica trimestral citada, «Estadística de Regulación de Empleo», en el BEL se recogen series históricas referidas a la mayoría de las variables investigadas.

Cuando se recogen datos relativos al «Sector Agrario», está incluida la Pesca.

V-4. MEDIACION, ARBITRAJE Y CONCILIACION Y MAGISTRATURAS DE TRABAJO

Fuente de información

M.A.C.: Los datos proceden del antiguo Instituto de Mediación, Arbitraje y Conciliación, elaborados en base a los partes estadísticos mensuales remitidos por la Dirección Provincial. En la actualidad la información es elaborada por el MTSS

M.A.T.: Los datos proceden de los cuestionarios estadísticos cumplimentados mensualmente por los Juzgados de los Social, antiguas Magistraturas de Trabajo, y elaborados hasta 1982 por el INE y a partir de 1983, por el Ministerio de Trabajo y Seguridad Social (MTSS).

La información contenida en este Boletín se publica mensualmente en el «Boletín de Estadísticas Laborales» (BEL) del MTSS

Notas al cuadro

El concepto «Asuntos resueltos» comprende los terminados por cualquier causa, como sentencia, conciliación, desestimiento y otras causas.

Cifras correspondientes al Total Nacional

Las series mensuales correspondientes al Total Nacional aparecen recogidas en el BEL.

V-5. APERTURA DE CENTROS DE TRABAJO

Fuente de información

Esta estadística es elaborada por la D.G. de Informática y Estadística del MTSS en base a los cuestionarios de comunicación de apertura o reanudación de actividad de los Centros de trabajo, presentados en la Dirección Provincial de Trabajo y Seguridad Social.

La información contenida en este Boletín se publica mensualmente en el «Boletín de Estadísticas Laborales» (BEL) del MTSS

Cifras correspondientes al Total Nacional

Las series mensuales correspondientes al Total Nacional aparecen recogidas en el BEL.

VI

Sector Público

VI-1. SEGUIMIENTO PRESUPUESTARIO

Fuente de información

Esta información la elaboran la Intervención General y la Dirección General de Presupuestos de la Consejería de Hacienda de la Comunidad de Madrid.

Sobre los Presupuestos existen las siguientes publicaciones: «Presupuestos Generales de la Comunidad de Madrid» para 1984, 1985 y 1987. «Presupuestos Generales. 1984. Memoria» y un Documento divulgatorio sobre los Presupuestos de 1986 y 1987.

Notas Generales

Los datos van referidos al presupuesto consolidado de los diez Centros presupuestarios existentes: Comunidad de Madrid, Instituto de la Vivienda de Madrid (IVIMA), Servicio Regional de Compras, Servicio Regional de Salud, Servicio Regional de Bienestar Social, Imprenta de la Comunidad de Madrid, Consorcio Regional de Transportes, Patronato Madrileño de Areas de Montaña, Instituto Madrileño del Deporte, Esparcimiento y Recreación y Agencia del Medio Ambiente.

No incluyen, por tanto, las Empresas y Entes Públicos dependientes de la Comunidad de Madrid. El «Crédito actual» es el resultado de incorporar al Crédito inicial presupuestado las transferencias, incorporaciones y modificaciones introducidas en el mismo hasta la fecha de referencia. Los «Gastos comprometidos» son aquellos para los que ya está efectuada la reserva de crédito. Por último, el «Porcentaje de ejecución», como medida de seguimiento presupuestario, es el tanto por ciento que del «Crédito actual» representan los «Gastos comprometidos», en el período considerado.

Notas a los cuadros

VI-1.1. En este cuadro se recoge información sobre el total de Gastos, clasificados por su estructura económica.

VI.1.2. Contiene una desagregación de los Capítulos 6 y 7 de Gastos del cuadro anterior (Inversiones reales y Transferencias de capital), clasificadas por grandes Centros gestores.

Cifras correspondientes al Total Nacional

Datos mensuales de seguimiento del Presupuesto del Estado pueden encontrarse en las «Estadísticas de ejecución del Presupuesto» que publica la Intervención General de la Administración del Estado (IGAE). Y, así mismo, en el Boletín Estadístico del Banco de España.

Información anual se recoge en las siguientes publicaciones del citado IGAE: «Avance de liquidación del Presupuesto», «Cuentas de las Administraciones Públicas» y «Actuación económica y financiera de las Administraciones Públicas».

VI-2. RECAUDACION DE TRIBUTOS

Fuente de información

Las series presentadas proceden de la información de la Delegación Provincial de Hacienda de Madrid.

Notas generales

Las series se refieren a ingresos líquidos del Estado recaudados en el ámbito territorial de la Comunidad de Madrid.

El criterio de imputación temporal utilizado es el de caja, por el que se incorporan los ingresos en su período de realización con independencia de la fecha de devengo.

Los datos van referidos a cifras acumuladas, es decir, la recaudación habida en el año hasta el período considerado.

Desde enero de 1990, la recaudación de los impuestos sobre sucesiones, donaciones y transmisiones inter-vivos devengados en la Comunidad de Madrid corresponde a ésta, aunque la normativa de los mismos y su gestión siga a cargo de la Administración Central.

Datos anuales pueden encontrarse en «Memoria de la Administración Tributaria» que publica la Secretaría de Estado de Hacienda del Ministerio de Economía y Hacienda.

Notas a los cuadros

Hasta diciembre de 1987 las cifras incluyen las recaudaciones del ejercicio en curso más las del ejercicio inmediato anterior. A partir de enero de 1988 incluyen, además, las de todos los ejercicios cerrados anteriores a los dos citados.

VI-2.1. Recoge información referente a los Capítulos I, II y III según la clasificación normalmente utilizada para estructurar los ingresos públicos.

VI-2.2. Del total de impuestos directos e indirectos se han seleccionado aquellos que poseen una mayor potencia recaudatoria. Los posibles decrecimientos intermensuales que puedan observarse en la recaudación por «Retenciones sobre Rendimientos de Trabajo personal y Actividades Profesionales» y por el «Impuesto sobre la Renta de Personas Físicas» se deben a devoluciones efectuadas en el mes correspondiente.

El grupo de «Impuestos Especiales» incluye, hasta el año 1985: Alcoholes y bebidas alcohólicas, Achicoria y Azúcar, Bebidas refrescantes, Petróleo y derivados y Teléfonos. A partir de enero de 1986 incluye: Alcoholes y bebidas derivadas, Cerveza, Hidrocarburos y Labores del Tabaco.

VI-2.3. Por Tributos cedibles se entiende aquellos que, recogidos en la Ley 30/1983 de 28 de diciem-

bre, Artículo uno, se cederán a la Comunidad de Madrid cuando se cumpla la condición prevista en el Artículo segundo de la Ley 42/1983 de 28 de diciembre de Alcance y condiciones de la cesión de tributos del Estado a la Comunidad de Madrid, y que hace referencia a la necesidad de que el coste efectivo de los servicios transferidos exceda del rendimiento de los tributos susceptibles de cesión. A las figuras impositivas incluídas en la citada disposición hay que añadir, desde enero de 1988, la del Impuesto sobre Actos Jurídicos Documentados, según Ley 32/87 de 22 de diciembre sobre ampliación del alcance y condiciones de la cesión del Impuesto sobre Transmisiones Patrimoniales y Actos Jurídicos Documentados a las Comunidades Autónomas.

Cifras correspondientes al Total Nacional

Las citadas «Memoria de la Administración Tributaria» contienen abundante información actual.

ANEXOS





ANEXO I

INDICE GENERAL DE ACTIVIDAD INDUSTRIAL SIN ENERGIA

Los resultados del Índice de Actividad Industrial se vieron afectados, a partir de los primeros meses de 1992, por los importantes crecimientos del consumo de energía eléctrica registrados en la subrama "Captación, depuración y distribución de agua (excepto regadíos)", que se integra en la rama "Energía y Agua", como consecuencia de la puesta en funcionamiento de instalaciones hidráulicas que anteriormente permanecían inactivas (Embalse de Picadas), para paliar los efectos de la sequía.

Los elevados consumos de electricidad originados por este hecho introducen distorsiones en los resultados del Índice, al no obedecer a un aumento de la actividad industrial, por lo que se decidió iniciar la elaboración en paralelo del Índice de Actividad Industrial sin Energía, en el que se ha excluido la rama Energía y Agua, como indicador más significativo de la actividad real desarrollada por la industria regional.

Para ello se han calculado las nuevas ponderaciones de los tres grupos restantes, una vez excluida dicha rama, en base a la estructura sectorial del Valor Añadido Industrial al coste de los factores, procedente de las cuentas Industriales de la Comunidad de Madrid de 1987, año base del Índice.

A continuación se facilita la serie completa del Índice de Actividad Industrial sin Energía.

INDICE GENERAL DE ACTIVIDAD INDUSTRIAL SIN ENERGIA

	Indice
1987 Ene.	98,9
Feb.	104,1
Mar.	101,6
Abr.	96,9
May.	95,4
Jun.	95,5
Jul.	103,1
Ago.	96,1
Sep.	93,0
Oct.	102,8
Nov.	105,8
Dic.	105,8
1988 Ene.	109,6
Feb.	108,2
Mar.	112,2
Abr.	111,1
May.	108,7
Jun.	106,4
Jul.	107,7
Ago.	99,8
Sep.	100,0
Oct.	112,1
Nov.	112,2
Dic.	121,2
1989 Ene.	122,1
Feb.	123,1
Mar.	117,4
Abr.	113,2
May.	109,4
Jun.	114,4
Jul.	117,4
Ago.	113,8
Sep.	106,0
Oct.	116,2
Nov.	120,1
Dic.	113,2
1990 Ene.	122,1
Feb.	129,5
Mar.	126,9
Abr.	121,1
May.	116,9
Jun.	117,4
Jul.	124,8
Ago.	118,8
Sep.	112,6
Oct.	123,6
Nov.	127,7
Dic.	119,4
1991 Ene.	128,8
Feb.	136,7
Mar.	116,4
Abr.	122,7
May.	121,1
Jun.	120,4
Jul.	124,9
Ago.	120,8
Sep.	113,9
Oct.	126,9
Nov.	134,9
Dic.	124,1
1992 Ene.	129,5
Feb.	137,7
Mar.	125,0
Abr.	124,3
May.	118,8
Jun.	119,8
Jul.	118,9
Ago.	123,0
Sep.	111,9

ANEXO 2

EL INDICE DE VENTAS EN GRANDES ALMACENES E HIPERMERCADOS DE LA COMUNIDAD DE MADRID CON BASE EN 1990. ENLACE CON LA BASE 1986

Ante la necesidad de mantener actualizado este indicador del consumo privado de la Comunidad de Madrid y evitar una obsolescencia derivada del propio dinamismo del sector que investiga, se ha procedido al cambio de base del Índice de Ventas en Grandes Almacenes e Hipermercados.

Con el cambio desde la anterior base 1986 a la actual 1990 se ha conseguido, además de la actualización del índice, un aumento de su cobertura, ya que el número de establecimientos investigados ha pasado de 27 a 32 y la superficie de ventas que reúnen se ha elevado de 285.793 a 361.195 metros cuadrados.

El índice en su forma actual tiene como base las ventas medias durante el año 1990 del total de los 32 establecimientos investigados y está confeccionado con la misma metodología (1) que se venía usando para elaborarlo en base 1986.

Posteriormente se ha realizado el enlace del índice en ambas bases, obteniendo series homogéneas del índice General y de los dos índices parciales, Alimentación y bebidas y Resto de Productos, que tienen como inicio el mes de enero de 1986.

El enlace ha consistido en transformar los índices en base 1986 en índices 1990, tomando como período común el año 1990 y utilizando los siguientes coeficientes de enlace:

$$\begin{aligned} \text{Coef. IG} &= \frac{\text{Media IG 90b90}}{\text{Media IG 90b86}} = \frac{100}{161,8} = 0,618045 \\ \text{Coef. IA} &= \frac{\text{Media IA 90b90}}{\text{Media IA 90b86}} = \frac{100}{157,1} = 0,636537 \\ \text{Coef. IRP} &= \frac{\text{Media IRP 90b90}}{\text{Media IRP 90b86}} = \frac{100}{163,4} = 0,611995 \end{aligned}$$

siendo IG 90b90 el Índice General del año 1990 en base 1990, etc.

Los resultados del enlace se presentan a continuación

(1) La metodología se recoge en el Documento de Trabajo del Departamento de Estadística «Proyecto para el establecimiento de un Índice de Ventas en Grandes Almacenes e Hipermercados con base en 1990» de Noviembre de 1990.

INDICE DE VENTAS EN GRANDES ALMACENES E HIPERMERCADOS

(1990 = 100)

	General	Alimentación y bebidas	Resto productos
1986 Ene.	71,0	52,6	77,0
Feb.	51,5	51,7	51,5
Mar.	49,3	55,6	47,2
Abr.	52,3	59,5	50,0
May.	58,4	57,9	58,6
Jun.	53,1	56,7	52,0
Jul.	66,6	58,7	69,2
Ago.	52,2	57,7	50,4
Sep.	62,2	66,1	60,8
Oct.	69,4	69,3	69,5
Nov.	64,2	69,4	62,5
Dic.	91,5	108,7	85,9
Media Anual	61,8	63,7	61,2
1987 Ene.	77,9	62,1	83,2
Feb.	56,7	58,6	56,1
Mar.	53,7	64,7	50,1
Abr.	59,1	65,9	56,9
May.	62,0	64,8	61,1
Jun.	62,8	63,1	62,7
Jul.	76,4	66,7	79,6
Ago.	57,5	62,3	55,9
Sep.	65,5	69,4	64,2
Oct.	81,8	77,0	83,5
Nov.	68,7	72,1	67,6
Dic.	108,5	126,0	102,7
Media Anual	69,2	71,1	68,6
1988 Ene.	89,3	70,3	95,5
Feb.	66,7	70,3	65,5
Mar.	63,0	73,3	59,7
Abr.	67,3	77,0	64,1
May.	66,9	72,3	65,1
Jun.	66,0	72,5	63,9
Jul.	88,1	76,0	92,0
Ago.	65,6	73,7	62,9
Sep.	77,4	81,4	76,2
Oct.	86,9	83,3	88,1
Nov.	77,6	82,2	76,1
Dic.	123,4	139,7	118,0
Media Anual	78,2	81,0	77,3
1989 Ene.	104,8	78,1	113,6
Feb.	76,1	77,8	75,5
Mar.	71,0	81,2	67,7
Abr.	75,6	88,2	71,5
May.	76,7	79,4	75,8
Jun.	79,9	85,7	78,0
Jul.	98,1	84,9	102,5
Ago.	75,0	80,7	73,1
Sep.	90,0	95,4	88,2
Oct.	89,6	90,6	89,2
Nov.	85,8	93,1	83,4
Dic.	135,8	148,2	131,8
Media Anual	88,2	90,3	87,5

Consejería de Economía

Carmelo Díaz Marzo
Director del Departamento de Estadística

Príncipe de Vergara, 132, 6.º planta
Teléfono 580 23 67

28002 Madrid



Consejería de Economía

Gonzalo López-Aranguren Marcos
Director General
de Economía y Planificación

Príncipe de Vergara, 132, 8.º planta
Teléfono 580 22 00. Ext. 2405

28002 Madrid



Consejería de Economía

Carmelo Díaz Marzo
Director del Departamento de Estadística

Príncipe de Vergara, 132, 6.º planta
Teléfono 580 23 67

28002 Madrid





Comunidad de
Madrid

Consejería de Economía

