

BOLETIN DE COYUNTURA

III TRIMESTRE DE 1993

Nº 37

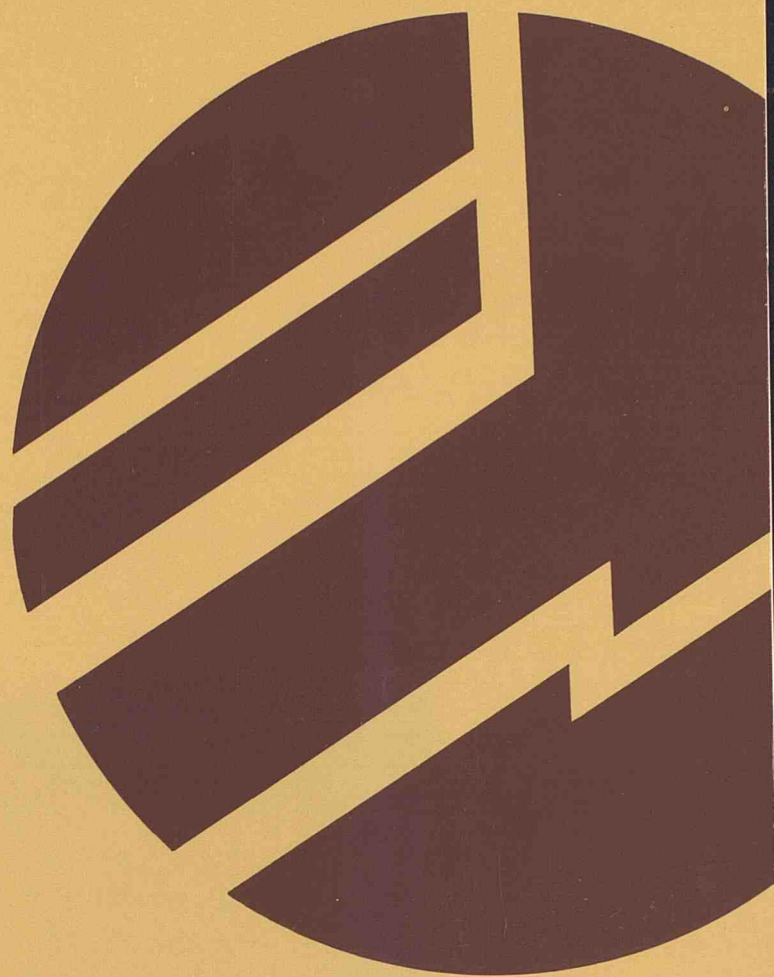

Comunidad de Madrid

Consejería de Economía

P.T. 12571/37

30 AGO 2011

BOLETIN DE COYUNTURA

III TRIMESTRE DE 1993

Nº 37



CONSEJERIA DE ECONOMIA
Departamento de Estadística



EDITA LA CONSEJERIA DE ECONOMIA
DISEÑO Y MAQUETACION: RICARDO BUSTOS
I.S.S.N. 0213-1544
DEPOSITO LEGAL: M-37.486-84

Imprime y Distribuye: **einsa**
EDICIONES INFORMATIZADAS, S.A.

Tl. *91/661 26 80
28100 Alcobendas (MADRID)



Coordinación: Antonio Gil
Equipo de Trabajo: M^a Paz Salido, Antonio Gil, Adolfo
Alvarado, M^a José Maudes



*Todas las series contenidas en
este BOLETIN DE COYUNTURA,
vienen referidas
a la COMUNIDAD DE MADRID,
salvo especificación en contrario.*



Índice

Cuadros resumen

Participación de la Comunidad de Madrid en el Total Nacional	14
Producción, Demanda y Actividad	15
Precios y Salarios	17
Indicadores Monetarios y Financieros	18
Mercado de Trabajo	29

Coyuntura económica

En el segundo trimestre de 1991	29
Evolución de los precios	33

Estadísticas

I. Población y Rentas		
Población		
0-1.1. Población de derecho	33	
0-1.2. Población de derecho por sexo	33	
0-1.3. Evolución demográfica	37	
0-2. V.A.B. al coste de factores		
0-2.1. V.A.B. al coste de factores	38	
0-2.2. V.A.B. al coste de factores en precios constantes 1991	39	
I. Producción, Demanda y Actividad		
1-1. Sector público		
1-1.1. Sector público	39	
1-1.2. Sector público	39	
1-1.3. Sector público	39	
1-2. Sector privado		
1-2.1. Sector privado	39	
1-2.2. Sector privado	39	
1-2.3. Sector privado	39	
1-2.4. Sector privado	39	
1-2.5. Sector privado	39	
1-2.6. Sector privado	39	
1-2.7. Sector privado	39	
1-2.8. Sector privado	39	
1-2.9. Sector privado	39	
1-2.10. Sector privado	39	
1-2.11. Sector privado	39	
1-2.12. Sector privado	39	
1-2.13. Sector privado	39	
1-2.14. Sector privado	39	
1-2.15. Sector privado	39	
1-2.16. Sector privado	39	
1-2.17. Sector privado	39	
1-2.18. Sector privado	39	
1-2.19. Sector privado	39	
1-2.20. Sector privado	39	
1-2.21. Sector privado	39	
1-2.22. Sector privado	39	
1-2.23. Sector privado	39	
1-2.24. Sector privado	39	
1-2.25. Sector privado	39	
1-2.26. Sector privado	39	
1-2.27. Sector privado	39	
1-2.28. Sector privado	39	
1-2.29. Sector privado	39	
1-2.30. Sector privado	39	
1-2.31. Sector privado	39	
1-2.32. Sector privado	39	
1-2.33. Sector privado	39	
1-2.34. Sector privado	39	
1-2.35. Sector privado	39	
1-2.36. Sector privado	39	
1-2.37. Sector privado	39	
1-2.38. Sector privado	39	
1-2.39. Sector privado	39	
1-2.40. Sector privado	39	
1-2.41. Sector privado	39	
1-2.42. Sector privado	39	
1-2.43. Sector privado	39	
1-2.44. Sector privado	39	
1-2.45. Sector privado	39	
1-2.46. Sector privado	39	
1-2.47. Sector privado	39	
1-2.48. Sector privado	39	
1-2.49. Sector privado	39	
1-2.50. Sector privado	39	
1-2.51. Sector privado	39	
1-2.52. Sector privado	39	
1-2.53. Sector privado	39	
1-2.54. Sector privado	39	
1-2.55. Sector privado	39	
1-2.56. Sector privado	39	
1-2.57. Sector privado	39	
1-2.58. Sector privado	39	
1-2.59. Sector privado	39	
1-2.60. Sector privado	39	
1-2.61. Sector privado	39	
1-2.62. Sector privado	39	
1-2.63. Sector privado	39	
1-2.64. Sector privado	39	
1-2.65. Sector privado	39	
1-2.66. Sector privado	39	
1-2.67. Sector privado	39	
1-2.68. Sector privado	39	
1-2.69. Sector privado	39	
1-2.70. Sector privado	39	
1-2.71. Sector privado	39	
1-2.72. Sector privado	39	
1-2.73. Sector privado	39	
1-2.74. Sector privado	39	
1-2.75. Sector privado	39	
1-2.76. Sector privado	39	
1-2.77. Sector privado	39	
1-2.78. Sector privado	39	
1-2.79. Sector privado	39	
1-2.80. Sector privado	39	
1-2.81. Sector privado	39	
1-2.82. Sector privado	39	
1-2.83. Sector privado	39	
1-2.84. Sector privado	39	
1-2.85. Sector privado	39	
1-2.86. Sector privado	39	
1-2.87. Sector privado	39	
1-2.88. Sector privado	39	
1-2.89. Sector privado	39	
1-2.90. Sector privado	39	
1-2.91. Sector privado	39	
1-2.92. Sector privado	39	
1-2.93. Sector privado	39	
1-2.94. Sector privado	39	
1-2.95. Sector privado	39	
1-2.96. Sector privado	39	
1-2.97. Sector privado	39	
1-2.98. Sector privado	39	
1-2.99. Sector privado	39	
1-2.100. Sector privado	39	
1-3. Movimiento turístico	72	
1-8. Transporte		
1-8.1. Transporte aéreo	73	
1-8.2. Tráfico aéreo internacional	74	
1-8.3. Tráfico de pasajeros	75	
1-9. Comunicaciones telefónicas		76
1-10. Índices de Ventas en Grandes Almacenes		77

Indice

Cuadros resumen

Participación de la Comunidad de Madrid en el Total Nacional	14
Producción, Demanda y Actividad	16
Precios y Salarios	17
Indicadores Monetarios y Financieros	18
Mercado de Trabajo	19

Coyuntura económica

En el segundo trimestre de 1993	23
---------------------------------------	----

Gráficos

33

Series estadísticas

0. Población y Renta.

0-1. Población

0-1.1. Población de derecho	53
0-1.2. Población de derecho por municipios	53
0-1.3. Evolución demográfica registrada	57

0-2. V.A.B. al coste de factores

0-2.1. V.A.B. al coste de los factores por ramas de actividad	58
0-2.2. V.A.B. al coste de los factores por sectores productivos. Avance 1991	58

I. Producción, Demanda y Actividad.

I-1. Sector Agrario.

I-1.1. Producciones agrícolas	61
I-1.2. Sacrificio de ganado	61

I-2. Índice de Actividad Industrial

62

I-3. Facturación de energía eléctrica

I-3.1. Facturación de energía eléctrica por usos	63
I-3.2. Facturación de energía eléctrica por sectores y ramas de los Servicios....	64

I-4. Altas de industrias en el Registro Industrial

65

I-5. Vehículos

I-5.1. Fabricación de vehículos	66
I-5.2. Matriculación de vehículos	67

I-6. Construcción.

I-6.1. Ventas de cemento y Licitación oficial por tipos de obra	68
I-6.2. Licitación oficial por organismos	68
I-6.3. Construcción de viviendas	69
I-6.4. Proyectos visados	70
I-6.5. Rehabilitación de viviendas	71

I-7. Movimiento turístico

72

I-8. Transporte.

I-8.1. Transporte urbano	73
I-8.2. Tráfico aéreo. Aeropuerto de Barajas	74
I-8.3. Tráfico de mercancías. R.E.N.F.E. Largo recorrido	75

I-9. Comunicaciones telefónicas

76

I-10. Índice de Ventas en Grandes Almacenes e Hipermercados

77

<i>I-11. Comercio Exterior</i>	
I-11.1. Exportación de mercancías con origen en la Comunidad de Madrid, por grupos de productos.....	78
I-11.2. Exportación de mercancías con origen en la Comunidad de Madrid, por zonas geográficas	79
I-11.3. Exportación de mercancías con origen en la Comunidad de Madrid, por naturaleza de los bienes	80
I-11.4. Importación de mercancías con destino a la Comunidad de Madrid, por grupos de productos.....	81
I-11.5. Importación de mercancías con destino en la Comunidad de Madrid, por zonas geográficas	82
I-11.6. Importación de mercancías con destino en la Comunidad de Madrid, por naturaleza de los bienes.....	83
<i>I-12. Inversiones Extranjeras Directas</i>	<i>84</i>
II. Opiniones empresariales. Cámara de Comercio e Industria de Madrid.	
<i>II-1. Encuesta de Coyuntura Industrial.</i>	
II-1.1. Total industria	87
II-1.2. Bienes intermedios y de inversión	88
II-1.3. Bienes de consumo	89
II-1.4. Construcción	90
<i>II-2. Encuesta de Coyuntura del Comercio Minorista.</i>	
II-2.1. Comercio Municipio de Madrid. Volumen de negocio	92
II-2.2. Comercio Municipio de Madrid. Inversión prevista	93
III. Precios y salarios	
<i>III-1. Índice de Precios de Consumo (1992=100)</i>	<i>97</i>
<i>III-2. Índice de Costes de la Construcción</i>	<i>99</i>
<i>III-3. Negociación Colectiva</i>	<i>100</i>
<i>III-4. Encuesta de Salarios</i>	
III-4.1. Horas trabajadas por trabajador al mes por tipo de jornada y categoría profesional	101
III-4.2. Ganancia por hora por tipo de jornada, tipo de pago y categoría profesional	101
III-4.3. Ganancia por trabajador al mes por tipo de jornada, tipo de pago y categoría profesional	102
IV. Indicadores monetarios y financieros.	
<i>IV-1. Banca y Cajas de Ahorro.</i>	
IV-1.1. Oficinas, Depósitos y Créditos	105
IV-1.2. Depósitos del sector privado	106
IV-1.3. Créditos concedidos	106
<i>IV-2. Bolsa de Madrid</i>	
IV-2.1. Volumen de contratación	107
IV-2.2. Índice de cotización de acciones	108
<i>IV-3. Quiebras y Suspensiones</i>	<i>110</i>
<i>IV-4. Efectos de Comercio Devueltos Impagados</i>	<i>111</i>
V. Mercado de trabajo.	
<i>V-1. Encuesta de Población Activa (E.P.A.).</i>	
V-1.1. Población y su relación con la actividad	115
V-1.2. Activos por sexo y por grupos de edad	115
V-1.3. Activos hombres y mujeres por grupos de edad	116
V-1.4. Activos por sectores	116
V-1.5. Tasas de actividad por sexo y por grupos de edad	117
V-1.6. Tasas de actividad de hombres y mujeres por grupos de edad	117
V-1.7. Ocupados por sexo y por grupos de edad	118
V-1.8. Ocupados hombres y mujeres por grupos de edad	118
V-1.9. Ocupados por sectores	119
V-1.10. Ocupados de la industria y de los servicios por ramas de actividad ..	119
V-1.11. Ocupados por situación profesional	120

V-1.12.	Asalariados por sectores	120
V-1.13.	Asalariados por tipo de contrato o relación laboral	121
V-1.14.	Asalariados del sector público por tipo de administración	121
V-1.15.	Parados por sexo y por grupos de edad	122
V-1.16.	Parados hombres y mujeres por grupos de edad	122
V-1.17.	Parados por sectores	123
V-1.18.	Parados de la industria y de los servicios por ramas de actividad	123
V-1.19.	Parados por tiempo de búsqueda de empleo	124
V-1.20.	Parados por situaciones diversas	124
V-1.21.	Parados que han trabajado antes por situación profesional	125
V-1.22.	Parados que han trabajado antes por tiempo que estuvieron trabajando en el último empleo	125
V-1.23.	Parados que buscan primer empleo por sexo y por grupos de edad	126
V-1.24.	Tasas de paro por sexo y por grupos de edad	126
V-1.25.	Tasas de paro de hombres y mujeres por grupos de edad	127
V-1.26.	Tasas de paro por sectores	127
V-2.	<i>Movimiento laboral registrado (M.L.R.).</i>	
V-2.1.	Demandas de empleo	128
V-2.2.	Paro registrado por sectores	129
V-2.3.	Paro registrado por sexo y edad	130
V-2.4.	Paro registrado por ramas de actividad. (Industria y Servicios)	131
V-2.5.	Paro registrado por Oficinas de Empleo	132
V-2.6.	Demandas pendientes no incluidas en el Paro registrado	133
V-2.7.	Demandas de empleo registradas en el mes	134
V-2.8.	Demandas por Oficinas de Empleo	135
V-2.9.	Ofertas y colocaciones	136
V-2.10.	Colocaciones por Oficinas de Empleo	137
V-2.11.	Contratos acogidos a programas de fomento de empleo	138
V-3.	<i>Regulación de empleo (R.E.G.).</i>	
V-3.1.	Expedientes autorizados y trabajadores afectados por efectos	139
V-3.2.	Trabajadores afectados por sectores	140
V-4.	<i>Mediación, Arbitraje y Conciliación y Juzgados de lo Social. Despidos</i>	141
V-5.	<i>Apertura de Centros de trabajo</i>	142
VI.	Sector público	
VI-1.	<i>Seguimiento presupuestario</i>	
VI-1.1.	Ejecución de los gastos consolidados por capítulos	145
VI-1.2.	Ejecución de los créditos de inversiones reales y transferencias de capital por secciones	145
VI-2.	<i>Recaudación de tributos</i>	
VI-2.1.	Recaudación de tributos	146
VI-2.2.	Recaudación de los principales impuestos	147
VI-2.3.	Recaudación de los tributos cedidos y cedibles	148

Fuentes y notas

0.	Población y Renta	151
I.	Producción, Demanda y Actividad	153
II.	Opiniones empresariales	163
III.	Precios y salarios	165
IV.	Indicadores monetarios y financieros	169
V.	Mercado de trabajo	171
VI.	Sector público	175

Anexo 1

El Índice de Actividad Industrial sin Energía. Serie original desde 1.987	179
---	-----

Anexo 2

El Índice de Ventas en Grandes Almacenes e Hipermercados de la Comunidad de Madrid con base 1990. Enlace con la base 1986	181
---	-----

Abreviaturas y Símbolos utilizados

Media Anual:	Cuando aparece esta expresión al lado de un año significa que es la media aritmética de los datos correspondientes a 12 meses, 4 trimestres o 6 bimestres.
MM3:	Media móvil de tres términos.
(p):	Datos provisionales.
—	Datos no disponibles.
E.M.T.	Empresa Municipal de Transportes.
E.P.A.	Encuesta de Población Activa.
G.L.P.	Gases Licuados de Petróleo.
I.A.I.	Indice de Actividad Industrial.
I.N.E.	Instituto Nacional de Estadística.
I.N.E.M.	Instituto Nacional de Empleo.
I.P.C.	Indice de Precios de Consumo.
I.P.I.	Indice de Producción Industrial.
M.A.C.	Mediación, Arbitraje y Conciliación.
M.A.P.A.	Ministerio de Agricultura, Pesca y Alimentación.
M.L.R.	Movimiento Laboral Registrado.
M.O.P.T.	Ministerio de Obras Públicas y Transportes.
M.T.S.S.	Ministerio de Trabajo y Seguridad Social.
MICYT	Ministerio de Industria, Comunicaciones y Turismo.
OFICEMEN	Agrupación de Fabricantes de Cemento de España.
R.E.G.	Regulación de Empleo.
S.E.O.P.A.N.	Asociación de Empresas Constructoras de Ambito Nacional.
V.A.B.	Valor Añadido Bruto.

CUADROS
RESUMEN



PARTICIPACION DE LA COMUNIDAD DE MADRID EN EL TOTAL NACIONAL (%)

VARIABLES	Media 1985-86-87	1988	1989	1990	1991	1992
SACRIFICIO DE GANADO (Tm.)	5,2	3,0	2,8	2,8	2,8	3,2
FACTURACION ENERGIA ELECTRICA (WH)	10,1	10,6	10,7	11,1	11,8	10,9
MATRICULACION DE VEHICULOS						
Turismos	16,5	16,6	17,0	18,2	18,2	19,7
Camiones	10,6	10,3	11,3	8,6	12,7	12,9
VENTAS DE CEMENTO (Tm.)	9,6	9,7	10,2	10,1	12,1	11,9
LICITACION OFICIAL (Ptas.)	12,0	10,4	11,9	12,1	13,2	9,4
VIVIENDAS INICIADAS	9,5	8,3	6,7	8,8	9,6	7,9
VIVIENDAS TERMINADAS	11,2	9,4	8,8	8,4	5,7	8,0
PERNOCTACIONES	6,2	6,2	7,0	7,9	6,6	5,9
TRAFICO AEREO: VIAJEROS	19,7	19,5	20,0	21,2	21,6	-
CONFERENCIAS TELEFONICAS INTERIORES (1)	16,5	16,8	17,2	17,1	17,2	-
DEPOSITOS DEL SECTOR PRIVADO (Ptas.) (2)	18,4	19,8	20,2	19,9	21,4	21,5
CREDITOS DEL SECTOR PRIVADO (Ptas.) (2)	33,4 (3)	29,5	27,9	27,1	27,3	26,7
CONTRATACION BOLSA: EFECTIVO (Ptas.)	77,1	72,6	79,9	89,0	78,2	79,2
QUIEBRAS (Número)	18,7	11,5	24,7	28,9	11,6	12,8
SUSPENSIONES DE PAGOS (Número)	13,0	12,3	10,2	8,3	9,8	12,0

(1) La cifra utilizada para Madrid no incluye las conferencias manuales.

(2) Datos a 31 de Diciembre.

(3) Media 1986-87.

PARTICIPACION DE LA COMUNIDAD DE MADRID EN EL TOTAL NACIONAL (%) (Concl.)

VARIABLES	Media 1985-86-87	1988	1989	1990	1991	1992
EPA						
ACTIVOS: TOTAL	12,6	12,2	12,1	12,4	12,3	12,5
Tasa de actividad (*)	0,4	-1,0	-1,3	-0,3	-0,5	0,1
OCUPADOS TOTALES	12,9	12,7	12,8	12,9	12,9	13,4
PARADOS	11,7	10,4	9,3	9,5	9,1	9,0
Tasa de paro (*)	-1,6	-3,0	-4,1	-3,8	-4,1	-5,2
AGRICULTURA						
Activos	1,1	1,1	0,9	1,1	1,1	0,7
Ocupados	1,1	1,2	1,0	1,2	1,2	0,7
Parados	1,0	0,6	0,5	0,5	0,4	0,6
INDUSTRIA						
Activos	11,9	12,2	12,0	11,6	11,1	11,8
Ocupados	12,2	12,5	12,3	11,7	11,3	12,1
Parados	10,2	9,2	9,0	10,1	9,9	9,7
CONSTRUCCION						
Activos	11,2	9,9	10,0	10,6	10,3	10,4
Ocupados	11,3	10,6	10,5	11,2	11,3	11,4
Parados	10,9	6,5	7,0	7,0	5,6	7,2
SERVICIOS						
Activos	16,9	15,9	15,7	15,8	15,7	15,8
Ocupados	17,2	16,2	16,2	16,2	16,2	16,4
Parados	14,2	12,3	10,8	11,8	11,1	11,0
NO CLASIFICABLES	13,3	12,0	10,6	10,2	10,2	9,3
MLR: PARO REGISTRADO	10,2	9,3	8,7	8,5	9,0	9,0
NEC: INCREMENTO SALARIAL PACTADO (*) (1)	-0,1	0,3	-0,5	0,2	0	0,3
IPC: INDICE GENERAL (*)	-1,3	-0,9	-0,2	-0,7	-1,2	-1,1

(*) Diferencia en puntos (Madrid-España)

(1) Datos a final de año.

CUADRO RESUMEN DE PRODUCCION, DEMANDA Y ACTIVIDAD (*)

VARIABLES	ULTIMO DATO			VARIACION S/IGUAL PERIODO AÑO ANTERIOR (%)								
	Fecha	Unidad	Valor	1991			1992			1993		
				Media	Media	Trim. II	Trim. III	Trim. IV	Trim. I	Trim. II	Meses transc.	
CONSUMO ENERGIA ELECTRICA												
Usos industriales	Madrid	May.	Mil. Mwh	632,0	6,1	2,2	3,3	0,2	-1,0	-3,1	-	-2,5
	España	Dic.	Ind.	137,8	3,5	-	-0,2	-1,4	-0,3	-	-	-0,3
MATRICULACIONES												
Turismos	Madrid	May.	Miles	15,9	-6,5	15,9	17,7	3,5	9,2	-24,7	-	-23,2
	España	»	»	69,4	-9,3	10,4	10,4	1,8	28,2	-34,0	-	-30,2
CEMENTO												
Ventas	Madrid	Tr. I	Mil.Tm.	583,0	7,4	-12,3	-17,8	-13,0	-16,9	-17,6	-	-17,6
Consumo aparente	España	Mar.	»	2.080,7	0,7	-9,4	-14,5	-8,9	-14,3	-16,3	-	-16,3
LICITACION OFICIAL												
Total	Madrid	Tr. II	10º pts.	30,4	-21,3	-42,2	-75,0	-32,4	24,3	121,2	132,7	125,6
	España	»	»	406,5	-27,8	-19,1	-41,5	1,0	18,7	137,4	63,1	91,5
VIVIENDAS LIBRES												
Iniciadas	Madrid	Mar.	Miles	0,6	4,4	-30,9	-4,2	-55,4	-19,3	-40,2	-	-40,2
	España	»	»	11,6	-9,7	0,8	-5,1	38,3	15,2	-19,1	-	-19,1
Terminadas	Madrid	Mar.	Miles	0,9	-28,7	-43,3	-63,1	-41,9	12,5	73,0	-	73,0
	España	»	»	13,6	8,5	-23,5	-22,2	-24,0	-28,5	-8,8	-	-8,8
PERNOCTACIONES												
Total	Madrid	Abr.	Miles	637,3	-7,9	-11,6	-10,7	-12,1	-14,6	-6,8	-	6,1
	España	»	»	9.744,6	10,4	-0,7	1,3	-4,3	-3,0	0,9	-	2,6
COMERCIO EXTERIOR												
Exportación	Madrid	May.	10º pts.	85,4	10,1	29,3	22,5	34,0	43,7	26,5	47,3(1)	35,6
	España	»	»	682,6	10,3	6,1	3,6	6,8	6,8	12,7	25,4(1)	17,8
Importación	Madrid	»	»	239,5	7,6	3,0	2,5	-1,3	0,3	-11,7	1,8(1)	-6,2
	España	»	»	914,5	8,5	5,5	5,1	5,7	-0,1	-6,0	3,1(1)	-2,3
IND. VENTAS GRANDES ALMACENES E HIPERMERCADOS												
General	Madrid	Jun.	Ind.	100,8	10,1	3,3	5,6	3,7	-5,3	-6,2	-7,4	-6,8
ESPAÑA												
INDICE PRODUCCION INDUSTRIAL												
General		Abr.	Ind.	90,6	-0,9	-1,7	-2,5	-0,9	-5,0	-6,6	-	-6,8
• Bienes consumo		»	»	91,6	1,8	-1,4	-1,0	-2,0	-4,9	-7,7	-	-7,6
• Bienes equipo		»	»	81,6	-8,8	-1,8	-6,9	3,0	-4,6	-4,5	-	-6,2
• Bienes intermedios		»	»	92,6	-1,1	-1,8	-2,7	-0,4	-5,2	-6,4	-	-6,5

(*) Las cifras correspondientes a Madrid en que se basa este Cuadro, están recogidas en el apartado I de Series Estadísticas de este Boletín de Coyuntura. Las cifras correspondientes al Total Nacional han sido obtenidas de las publicaciones del INE (IPI y Pernoctaciones), del Banco de España (Consumo de energía eléctrica industrial. Consumo aparente de cemento), de SEOPAN (Licitación oficial), de la D.G. de Tráfico (Matriculaciones), del MOPT (Viviendas Iniciadas y Terminadas) y de la D.G. de Aduanas e Impuestos Especiales (Comercio Exterior).

(1) Abril y Mayo.

CUADRO RESUMEN DE PRECIOS Y SALARIOS (*)

VARIABLES	ULTIMO DATO			VARIACION S/IGUAL PERIODO AÑO ANTERIOR (%)								
	Fecha	Valor	% Increm. Anual	1991			1992			1993		
				Media	Media	Trim. II	Trim. III	Trim. IV	Trim. I	Trim. II	Meses transc.	
IND. PRECIOS DE CONSUMO												
General	Madrid	Jul.	104,8	4,8	5,7	6,0	6,5	6,0	5,6	4,6	4,6	4,7
	España	»	105,0	4,9	5,9	5,9	6,4	5,6	5,2	4,2	4,7	4,5
• Aliment. Beb. y Tab.	Madrid	»	101,5	1,5	3,2	3,7	5,4	3,3	1,2	1,0	1,0	1,1
	España	»	101,2	1,2	3,5	3,7	5,3	2,5	0,8	-0,1	0,8	0,5
• No alimentación	Madrid	»	106,0	6,0	6,9	7,0	7,0	7,2	7,5	6,1	6,0	6,0
	España	»	106,6	6,4	7,2	7,1	6,9	7,2	7,5	6,1	6,3	6,2
• Vivienda	Madrid	»	107,0	6,2	5,8	3,9	3,4	4,4	4,8	5,0	6,7	5,9
	España	»	107,2	6,3	7,2	6,4	6,5	6,8	6,5	6,3	6,7	6,5
NEGOCIACION COLECTIVA(1)												
Δ Salarial pact. acum.	Madrid	Jun.	6,6	-0,8	-0,4	-0,2	-0,5	-0,3	-0,3	-0,9	-0,9	-0,9
	España	»	6,2	-0,9	-0,2	-0,5	-0,7	-0,7	-0,7	-0,5	-0,7	-0,7
ENCUESTA DE SALARIOS												
Ganancia/trabajador (Miles pts.)	Madrid	Tr. I	189,1	5,8	8,3	9,1	9,7	8,9	7,1	5,8	-	5,8
	España	»	157,6	7,5	8,5	8,2	8,5	7,9	8,2	7,5	-	7,5
Ganancia/hora (pts.)	Madrid	»	1.305,0	6,4	9,2	9,1	9,7	8,8	9,1	6,4	-	6,4
	España	»	1.086,0	7,5	9,2	8,3	8,6	8,2	8,3	7,5	-	7,5
ESPAÑA												
IND. PRECIOS INDUSTRIALES(3)												
General		May.	105,5	1,7	1,5	1,4	1,6	1,4	1,4	1,6	1,6(4)	1,6
• B. consumo		»	109,3	2,9	3,4	2,9	3,0	2,4	2,1	2,5	2,8(4)	2,6
• B. equipo		»	106,4	0,9	3,6	2,4	2,6	2,2	1,8	1,5	1,0(4)	1,3
• B. intermedios		»	102,0	0,9	-0,6	-0,3	0,2	-2,9	0,7	1,0	0,8(4)	0,9
IND. PRECIOS PERCIB. AGRICULTORES												
General(2)		Mar.	117,7	-2,5	-1,0	-7,2	-1,5	-12,1	-13,2	-6,0	-	-6,0
IND. PRECIOS PAGADOS AGRICULTORES												
Bienes y servicios corrientes(2)		Mar.	118,2	1,9	1,9	0,5	0,6	1,2	0,2	1,2	-	1,2
IND. SALARIOS AGRARIOS												
General		Mar.	184,3	5,5	9,2	9,8	10,6	10,5	8,1	6,5	-	6,5

(*) Las cifras correspondientes a Madrid en que se basa este cuadro están recogidas en el apartado III de Series Estadísticas de este Boletín de Coyuntura. Las cifras correspondientes al Total Nacional han sido obtenidas de las publicaciones del INE (I.P.C., Índice de Precios Industriales y Encuesta de Salarios), del MAPA (Índice de Precios Percibidos y Pagados por los Agricultores e Índice de Salarios Agrarios) y del MTSS (NEC: Incremento Salarial Pactado).

(1) La variación está calculada en diferencia, y al final del período.

(2) Los crecimientos calculados al fin del período, excepto para las medias anuales.

(3) Base 1990=100.

(4) Abril y Mayo.

CUADRO RESUMEN DE INDICADORES MONETARIOS Y FINANCIEROS (*)

VARIABLES	ULTIMO DATO				VARIACION S/IGUAL PERIODO AÑO ANTERIOR (%)								
	Fecha	Unidad	Valor	% Increm. Anual	1991		1992			1993			
					Media	Media	Trim. II	Trim. III	Trim. IV	Trim. I	Trim. II	Meses transc.	
DEPOSITOS SECTOR PRIVADO													
Total	Madrid	Tr. II	10 ⁹ pts.	9.787,8	9,5	16,2	13,0	15,8	12,7	6,2	5,6	9,5	7,6
	España	»	»	45.074,5	10,7	12,2	8,0	6,3	8,1	7,9	6,8	10,7	8,8
• Banca Privada	Madrid	»	»	7.077,6	8,5	19,3	13,9	20,2	12,1	3,5	4,8	8,5	6,7
• Cajas Ahorro	Madrid	»	»	2.710,1	12,2	1,5	18,7	5,4	16,8	13,7	7,9	12,2	10,1
CREDITOS CONCEDIDOS AL SECTOR PRIVADO													
Total	Madrid	Tr. II	10 ⁹ pts.	9.636,7	3,4	16,7	13,3	17,7	12,9	5,1	6,2	3,4	4,8
	España	»	»	36.756,1	6,0	15,3	15,4	17,3	17,7	9,4	8,0	6,0	7,0
• Banca Privada	Madrid	»	»	7.234,2	-0,5	16,8	13,6	20,4	14,0	1,2	1,7	-0,5	0,6
• Cajas de Ahorro	Madrid	»	»	2.402,5	17,5	16,0	12,9	9,1	11,1	20,2	22,5	17,5	19,9
CONTRATACION BOLSA													
Efectivo	Madrid	Jul.	10 ⁹ pts.	533,2	55,3	1,6	7,0	-8,6	1,6	34,7	18,6	49,7	36,2
	España	Mar.	»	619,7	33,9	15,5	5,5	3,2	-8,1	20,7	13,2	-	13,2
SUSPENSIONES DE PAGOS													
Número de empresas	Madrid	May.	Unidad	12	20,0	62,1	81,8	68,4	112,5	38,7	-32,3	9,1(7)	-21,8
	España	»	»	95	17,3	37,3	42,2	14,5	50,6	69,2	3,1	8,5(7)	5,2
ESPAÑA													
ACTIV. LIQUID. M. PUBLICO (ALP)		Jun.	10 ¹² pts.	61,7	6,6	12,6	6,5	6,7	5,4	4,8	6,7	6,5	6,6
CREDITO A EMPRESAS Y FAMILIAS (1)		Jun.	10 ¹² pts.	51,5	3,9	12,9	7,8	8,3	7,2	6,7	5,8	4,4	5,1
COTIZACION PESETA													
Cambio oficial medio \$ USA		Jun.	Pts.	126,9	28,2	1,9	-1,5	-5,8	-12,8	7,4	14,1	19,5	16,8
TIPOS DE INTERES (2)													
Mercado interbancario (3)		Jun.	%	11,6	-0,7	-2,3	2,5	-0,3	0,4	2,5	2,4	0,8	1,6
Adquisición temporal CBE (4)		»	»	11,3	-1,2	-2,2	1,3	-0,4	0,4	1,3	0,7	-0,3	2,2
Cesión temporal de activos (5)		»	»	12,2	0	-1,8	0,0	0,5	0,0	0,0	0,0	0	0
Emisión Letras del Tesoro (6)		»	»	10,6	-1,3	-2,5	1,7	0,3	1,2	1,7	1,0	-0,4	0,3
Preferencial Banca Privada		»	»	12,9	-0,4	-1,2	0,4	-0,5	-0,1	0,4	0,4	0	0,2

(1) Crédito interno a empresas y familias otorgado por el sistema crediticio y los mercados monetarios.

(2) Las variaciones están calculadas en diferencia.

(3) Tipo medio aplicado en las operaciones día a día.

(4) Tipo medio de las subastas a diez días en intervenciones con certificados.

(5) Tipo de intervención con deuda pública a plazo de tres meses.

(6) Tipo medio efectivo en las emisiones por subasta a plazo de un año.

(7) Abril y Mayo.

(*) Las cifras correspondientes a Madrid en que se basa este cuadro están recogidas en el apartado IV de Series Estadísticas de este Boletín de Coyuntura. Las cifras correspondientes al Total Nacional han sido obtenidas de las publicaciones del INE (Suspensión de pagos y Protesto de letras de cambio) y del Banco de España (el resto).

CUADRO RESUMEN DEL MERCADO DE TRABAJO (*)
(Miles de personas)

VARIABLES	ULTIMO DATO					VARIACION S/IGUAL PERIODO AÑO ANTERIOR (%)							
	Fecha	Valor	Variación absoluta		1991	1992			1993				
			Sobre período anterior	S/igual período año ant.		Media	Media	Trim. II	Trim. III	Trim. IV	Trim. I	Trim. II	Meses transc.
ACTIVOS													
Total	Madrid	Tr. II	1.924,8	3,7	28,7	0,3	2,1	2,3	0,9	4,4	3,1	1,5	2,3
	España	»	15.264,3	82,3	120,5	0,4	0,5	0,9	0,3	0,4	0,7	0,8	0,7
OCUPADOS													
Total	Madrid	Tr. II	1.594,9	-8,5	-65,5	0,7	0,9	1,4	0,3	1,4	-2,4	-3,9	-3,2
	España	»	11.867,6	-14,2	-590,1	0,2	-1,9	-1,3	-2,1	-3,3	-4,6	-4,7	-4,6
• No agrarios	Madrid	»	1.581,2	-10,4	-68,5	0,8	1,4	1,7	0,8	1,7	-2,6	-4,2	-3,4
	España	»	10.656,0	-5,5	-544,8	1,5	-1,3	-0,4	-1,5	-3,3	-4,3	-4,9	-4,6
PARADOS (EPA)													
Total	Madrid	Tr. II	329,8	12,1	94,1	-2,6	10,8	9,3	5,3	25,1	43,4	39,9	41,6
	España	»	3.396,7	96,4	710,7	0,9	13,2	12,5	12,5	18,7	25,4	26,5	25,9
• No agrarios	Madrid	»	224,2	13,7	80,6	3,7	24,2	24,3	20,9	39,7	66,7	56,1	61,1
	España	»	2.042,5	68,0	561,0	11,1	22,5	19,4	24,4	30,5	37,4	37,9	37,6
PARO REGISTRADO													
Total	Madrid	Jul.	252,0	-9,1	63,8	2,8	1,5	1,5	-1,4	0	9,1	23,4	18,3
	España	»	2.497,4	-23,6	354,5	-2,3	-1,5	-2,3	-2,5	-0,3	6,0	12,3	10,1
• No agrarios	Madrid	»	217,7	-8,4	57,7	4,9	4,4	4,8	1,3	2,5	12,3	26,4	21,3
	España	»	2.020,3	-20,1	347,8	1,2	3,2	2,8	2,3	4,0	11,2	17,3	15,1
• Primer empleo	Madrid	»	33,5	-0,8	5,7	-6,3	-11,8	-13,8	-14,3	-12,4	-8,2	6,4	1,5
	España	»	418,6	-2,8	2,1	-11,9	-13,1	-14,5	-13,7	-10,4	-9,6	-5,5	-6,5
TASA DE ACTIVIDAD													
Total (1)	Madrid	Tr. II	49,1	-0,1	0,2	-0,3	0,8	0,5	-0,1	1,5	0,9	0,2	0,6
	España	»	48,9	0,2	0	-0,1	-0,4	-0,1	-0,3	-0,1	-0,1	0	-0,1
TASA DE PARO													
Total (1)	Madrid	Tr. II	17,1	0,6	4,7	-0,4	8,2	0,8	0,5	2,6	4,6	4,7	4,7
	España	»	22,3	0,6	4,6	0,1	12,9	1,8	2,0	3,2	4,2	4,6	4,4
COLOCACIONES													
Total	Madrid	Jul.	52,8	7,6	4,5	-1,6	-6,1	-11,5	0,2	-12,2	-17,0	8,0	-2,7
	España	»	502,6	76,1	48,0	-6,4	-1,0	-6,1	-0,5	3,0	-7,2	4,4	0,3
DEMANDAS													
Total	Madrid	May.	65,5	-0,9	16,8	-4,1	-12,5	-19,1	-11,1	2,1	-4,4	28,9(2)	7,5
	España	»	618,1	1,6	50,9	7,6	-8,8	-14,1	-8,9	-5,4	-10,9	5,5(2)	-4,9
OFERTAS													
Total	Madrid	May.	39,7	3,1	4,3	-2,4	-8,6	-14,8	-3,6	-13,2	-17,6	2,1(2)	-10,4
	España	»	397,0	11,6	23,9	-2,0	-8,4	-18,7	-5,9	-6,9	-7,9	3,0(2)	-3,7

(*) Las cifras correspondientes a Madrid en que se basa este cuadro están recogidas en el apartado V de Series Estadísticas de este Boletín de Coyuntura. Las cifras correspondientes al Total Nacional han sido obtenidas del INE (E.P.A.) e INEM (Paro registrado, Colocaciones, Demandas y Ofertas).

(1) La variación está calculada en diferencia.

(2) Abril y Mayo.

... ..
... ..
... ..

... ..
... ..
... ..

... ..
... ..
... ..

... ..
... ..
... ..

... ..
... ..
... ..

... ..
... ..
... ..

... ..
... ..
... ..

... ..
... ..
... ..

... ..
... ..
... ..

... ..
... ..
... ..

COYUNTURA
ECONOMICA





Coyuntura económica en el segundo trimestre de 1993

Durante el segundo trimestre de 1993 no aparecieron indicios de reactivación en la economía madrileña, que continuó manteniendo niveles de actividad inferiores a los de igual periodo del año precedente, repitiéndose esta situación por tercer trimestre consecutivo.

Por lo que se refiere a la oferta, se aprecia un debilitamiento general de la actividad productiva, aunque el comportamiento individual de cada sector presenta matices que conviene destacar.

Así, los tres sectores productivos no agrícolas continuaron presentando descensos de actividad frente a la que mantenían doce meses atrás, aunque en el caso de la industria se ha producido una clara ralentización del ritmo de caída de la actividad.

En el sector de la construcción no se han materializado las expectativas de reactivación aparecidas en el primer trimestre de 1993, por lo que ha continuado manteniéndose dentro de la larga etapa recesiva que atraviesa.

El sector servicios también permaneció con niveles de actividad inferiores a los del mismo periodo del año anterior, aunque se moderó ligeramente el ritmo de reducción del empleo terciario.

El conjunto de indicadores económicos disponibles dibuja un perfil de mayor debilitamiento de la demanda interna, que se extendió a sus dos componentes (consumo e inversión), en tanto que la demanda externa continuó evolucionando favorablemente. Esto ha permitido incrementar las exportaciones, paliando en parte los efectos del descenso de la demanda interna, con la consiguiente mejora de la tasa de cobertura del comercio exterior regional.

El descenso de la inflación, que se había acelerado en el primer trimestre, se estancó en el segundo, aunque el crecimiento medio de los precios de consumo continúa resultando más moderado este año que el anterior. El incremento salarial pactado en los convenios colectivos celebrados en este periodo continuó en la línea de los últimos años en cuanto a consolidar ganancias del poder adquisitivo real de las rentas salariales, aunque su crecimiento se ha moderado ligeramente frente al año anterior.

El mercado de trabajo regional continuó su proceso de ajuste al descenso de la producción, manteniendo el desfase temporal que presenta este proceso en Madrid en relación con el conjunto del país. En el segundo trimestre, se ha elevado la tasa de paro al 17,1 por ciento, (22,3 por ciento en el conjunto de España), y se ha acelerado levemente el ritmo de descenso de la ocupación.

La Contabilidad Nacional del primer trimestre de 1993 perfiló una evolución de la coyuntura española más desfavorable de lo previsto, destacando entre sus resultados el importante debilitamiento sufrido por la demanda interna, especialmente la inversión en bienes de equipo, que ya había descendido en 1991 y 1992.

En el segundo trimestre de 1993 la economía española atravesó una etapa de aumento de la incertidumbre, como consecuencia del proceso electoral y de la mayor volatilidad de los mercados de divisas.

Si en el anterior Boletín se reseñaba que "las expectativas de constitución de la Unión Monetaria Europea según el calendario previsto se han diluido", en la actualidad hay que añadir que las consecuencias de este hecho se dejaron sentir en el mercado europeo de divisas, que sufrió una nueva etapa de fuertes movimientos especulativos. Este proceso se originó por un cambio en los criterios de formación del tipo de cambio de cada moneda, que en la etapa anterior guardaban estrecha relación con las expectativas de convergencia de cada estado dentro del proceso general de integración europea. Una vez diluidas estas expectativas, la valoración de cada moneda nacional por parte del mercado de divisas pasó a depender de la situación económica real de cada país, y de las políticas monetarias aplicadas, o de aplicación prevista, por cada gobierno, que sin embargo continuaban estando condicionadas, entre otros factores, por la evolución de los tipos de interés en Alemania.

El proceso de ajuste de los tipos de cambio a los nuevos criterios de valoración abrió una nueva etapa de fuerte especulación, en la que la peseta resultó claramente perjudicada, hasta que las tensiones acumuladas en el mercado de divisas se precipitaron el día 13 de mayo por la publicación de los datos de la EPA, provocando una inmediata depreciación de la divisa española.

Posteriormente se han ampliado las bandas de fluctuación de las monedas integradas en el Sistema Monetario Europeo hasta el 15 por ciento, lo que ha otorgado mayor libertad de acción a los gobiernos para aplicar políticas monetarias reactivadoras, y ha reducido las tensiones en el mercado de divisas.

Otros elementos de incertidumbre en el exterior de la Comunidad Europea que se vienen citando en estas páginas mantuvieron su negativa influencia, sin que se registraran progresos definitivos en las conversaciones del GATT ni se detuviera el proceso de deterioro en el Este de Europa.

Además, se han difuminado las expectativas de reactivación rápida y sostenida de la economía en Estados Unidos, y se confirmó la debilidad de las economías japonesa y alemana.

Todo ello conformó un escenario poco propicio para la inversión, lo que supone que no cabe esperar que se produzca una rápida recuperación de la economía, que continua pendiente de la reactivación de la inversión privada.

ACTIVIDAD PRODUCTIVA Y DEMANDA

Las primeras estimaciones de cosechas agrícolas referidas al año 1993 han confirmado los indicios de reactivación del sector que se apuntaban en el anterior boletín, registrándose crecimientos importantes en la producción de cereales, especialmente de cebada, aunque se ha registrado un descenso en la cosecha de espárragos.

El empleo agrícola volvió a aumentar durante el segundo trimestre, como ya lo había hecho en los dos anteriores, incrementándose en este último periodo en 2.000 puestos de trabajo.

Los indicadores disponibles señalan que la industria madrileña se mantuvo en situación recesiva durante el segundo trimestre, aunque se desaceleró el ritmo de caída de la actividad del trimestre anterior, lo que se reflejó en la evolución del Índice de Actividad Industrial y en el mantenimiento del empleo en el sector.

El perfil del Índice de Actividad Industrial (excluyendo la rama Energía y Agua), señala que el máximo recorte de la actividad se produjo en febrero, pasando a continuación a presentar tasas de descenso cada vez más moderadas hasta el mes de junio, en el que se registró un ligero incremento de actividad (1,6 por ciento) frente a igual mes del año anterior, hecho que no ocurría desde agosto de 1992.

INDICE DE ACTIVIDAD INDUSTRIAL
Tasas de variación interanual

	IV TR 92	I TR 93	II TR 93	I SEM 93
GRAL. SIN ENERGIA	-3,3	-5,5	-0,3	-3,0
INDUSTRIA BASICA	-6,2	-8,6	-0,8	-4,1
TRANSF. METALES	-5,2	-7,7	-3,6	-5,8
OTRAS IN. MANUFAC.	0,0	-1,5	2,7	0,6

Esta evolución apunta a que en marzo se produjo un punto de inflexión en el ritmo descendente de la actividad industrial madrileña, que pasó de una fase de descenso acelerado iniciada en el cuarto trimestre de 1992 a otra de descensos de actividad paulativamente menores, que ha sido confirmada por los datos más recientes. Esta tendencia parece firme al estar apoyada en el comportamiento de las tres ramas industriales.

A este nivel de desagregación, el resultado más favorable es el que presenta la rama de Otras Industrias Manufactureras, que registró crecimientos interanuales en los tres meses que componen el segundo trimestre, lo que apunta a que en este periodo se ha producido un cambio de tendencia al entrar en una fase de recuperación, de carácter moderado, pero que supone una ruptura de la anterior fase de descenso acelerado.

La rama de Industrias Básicas había sufrido en el periodo enero-febrero de 1993 un acusado descenso de actividad (9,5 por ciento), pero a partir de marzo entró en una etapa de ralentización del ritmo de caída que se vió interrumpido, por el momento, por el incremento de actividad registrado en junio (10,3 por ciento sobre junio de 1992). Esta rama no había presentado ningún crecimiento interanual desde marzo de 1992.

La industria dedicada a la Transformación de Metales presenta una evolución semejante a la descrita para el conjunto de la industria, con un perfil de caída acelerada hasta febrero que dió paso a un periodo de desaceleración del ritmo de caída de la actividad a partir de entonces. Es la rama que ha sufrido mayor descenso de actividad en el primer semestre del año, como ya ocurriera en el conjunto del año anterior.

Por lo que se refiere al empleo industrial, resulta destacable, según los datos de la EPA, que en el segundo trimestre no se destruyó empleo en el sector, deteniéndose el proceso de desaparición de puestos de trabajo que se había desarrollado a lo largo de los tres trimestres precedentes, con mayor intensidad en el último de 1992 y el primero de 1993.

En el segundo trimestre de este año, por el contrario, se registró una creación de empleo reducida (600 puestos de trabajo) pero positiva, que concuerda con la evolución del Índice de Actividad Industrial en dicho periodo.

La última encuesta disponible de opiniones empresariales de la Cámara de Comercio e Industria de Madrid contiene respuestas obtenidas en marzo y abril, por lo que no resulta posible en el momento actual comprobar si la reciente mejoría relativa que señalan los indicadores se refleja en las opiniones de los empresarios.

Las respuestas obtenidas en marzo y abril reflejan una percepción más negativa que en la encuesta de enero y febrero por lo que se refiere a nivel de producción y grado de utilización de la capacidad productiva. Reflejan mayor deterioro en la industria especializada en bienes intermedios y de inversión que en la dedicada a producir bienes de consumo, según la apreciación de los empresarios.

Para el conjunto de la industria madrileña, las opiniones de los empresarios apuntan a que en marzo y abril se produjo un nuevo descenso de la producción en relación al nivel que consideran normal.

También descendió, en opinión de los empresarios, el grado de utilización de la capacidad productiva instalada, que alcanzó el valor mínimo de la etapa actual (74 por ciento).

Las respuestas referidas a la evolución de la demanda presentan diferencias mínimas frente a la encuesta anterior, con un ligero incremento de la cartera de pedidos y una leve disminución del nivel de ventas.

Según los opiniones de los empresarios, los stocks de artículos terminados se redujeron ligeramente, al haberse producido una disminución más acusada de la producción que de las ventas.

La industria productora de bienes intermedios y de inversión continua sufriendo los efectos de la recesión con mayor intensidad que la productora de bienes de consumo. Esto se refleja en las opiniones de los empresarios, que apuntan a que en marzo y abril el descenso de la producción fué más acusado en el primer grupo que en el conjunto de la industria, quedando cifrado el grado de utilización de la capacidad productiva en la fabricación de estos bienes en el 73 por ciento.

La industria productora de bienes de consumo registró en este periodo un comportamiento más favorable en opinión de los empresarios, que elevan el grado de utilización de la capacidad instalada al 75 por ciento.

Comparando los resultados de esta encuesta con los de la realizada en igual periodo de 1992, se observa que continúan siendo importantes las caídas en la valoración de los volúmenes de producción, ventas y cartera de pedidos, pero los descensos resultan inferiores a los registrados en la encuesta de enero - febrero de 1993, que se perfila como la más pesimista hasta el momento.

Como resumen de la coyuntura industrial madrileña, cabe apuntar que los indicadores son concordantes en señalar que la máxima caída de la actividad tuvo lugar en el primer trimestre, y que en el segundo se ha producido una moderación en el ritmo de descenso.

El sector de la construcción continuó durante el segundo trimestre manteniendo niveles de actividad inferiores a los del año anterior, prolongándose la larga etapa recesiva que atraviesa el sector.

El empleo sectorial, según la EPA, descendió por segundo trimestre consecutivo, sufriendo un retroceso del 4,7 por ciento frente al trimestre anterior y del 2,1 por ciento frente a igual periodo del año anterior.

Por lo que concierne a la construcción de viviendas conviene recordar, antes de comentar la información más reciente, que en el anterior Boletín se condicionaba la valoración del cierre del ejercicio anterior a la provisionalidad de los datos de finales de 1992. Actualmente ya se han elevado a definitivos, sin modificación en el número de viviendas protegidas de promoción oficial ni en el de viviendas libres, y con una ligera corrección al alza en el número de viviendas protegidas de promoción privada, cuyo descenso frente al año anterior quedó cifrado en el 8,1 por ciento para el total del año 1992.

Esto supone que el descenso registrado en el total de viviendas iniciadas en 1992 fué del 14,3 por ciento, en lugar del 15,9 por ciento que arrojaban los datos provisionales.

También se ha confirmado el total anual de 2.300 viviendas iniciadas de promoción directa que se asignaron estadísticamente al mes de diciembre, pero que en realidad se distribuyeron a lo largo del año, lo que supone que el descenso de actividad en el sector durante 1992 presentó un perfil diferente al que se había estimado: ni la caída de los primeros nueve meses fué tan fuerte como se suponía, ni la desaceleración del cuarto trimestre fué tan acusada.

Sin embargo, no resulta posible conocer el perfil real al no disponer de la información por meses

La información más reciente se refiere al primer trimestre de 1993, periodo en el que se iniciaron un total de 2.048 viviendas, cantidad inferior en un 10,5 por ciento a la registrada en igual periodo de 1992.

Esto indica que, tras la fuerte caída (43,7 por ciento) que sufrió esta variable en el primer trimestre de 1992, entró en un proceso de lenta desaceleración que se mantiene hasta la actualidad.

Los datos del primer trimestre de 1993, desglosados por tipos de vivienda, señalan que se ha acentuado el ritmo de caída en la iniciación de viviendas libres, que presentan un descenso del 40,2 por ciento frente a igual periodo del año anterior.

Las viviendas protegidas de promoción privada, por el contrario, registraron un fuerte crecimiento en el periodo enero-marzo de 1993 frente a igual periodo del año anterior, cifrado en el 263,4 por ciento, con un total de 814 viviendas iniciadas.

Las ventas de cemento en el primer trimestre sufrieron un descenso del 17,6 por ciento frente a igual periodo del año anterior, alcanzando el menor volumen trimestral desde finales de 1988. La evolución de esta variable está afectada no solo por el descenso de la actividad, sino también por la falta de expectativas de una rápida recuperación de la misma, que provoca una reducción de los stocks en poder de las empresas constructoras.

Las opiniones de los empresarios del sector recogidas en marzo y abril por la Cámara de Comercio e Industria de Madrid, reflejan una valoración de la actividad desarrollada en ese periodo ligeramente inferior a la del bimestre precedente. En relación a la encuesta correspondiente a igual periodo del año anterior, la valoración del volumen de obra ejecutada resulta muy inferior, pero esta diferencia negativa es menor que en la encuesta de enero-febrero.

El nivel de contratación, por el contrario, mejoró levemente frente a la encuesta de enero-febrero gracias a la contratación de obras públicas, ya que sigue manteniéndose a muy bajo nivel la contratación de viviendas y construcciones industriales, según la valoración de los empresarios.

Las perspectivas de la demanda para los seis meses siguientes a la fecha de la encuesta empeoran ligeramente frente a la encuesta anterior, según la percepción de los empresarios, lo que concuerda con la evolución de los indicadores de actividad futura que se comentan a continuación.

Los proyectos de obra visados por el Colegio de Arquitectos en el primer trimestre descendieron un 9,4 por ciento frente a igual periodo de 1992, lo que contrasta con el fuerte crecimiento que habían experimentado en el año 1992, en el que aumentaron un 323,8 por ciento sobre 1991.

La licitación oficial de obras alcanzó un volumen de 30.351 millones de pesetas en el segundo trimestre, lo que supone un descenso del 35,1 por ciento frente al trimestre anterior.

Si se compara el volumen licitado en el segundo trimestre de 1993 con el de igual periodo de 1992 se obtiene una tasa de crecimiento del 132,7 por ciento, lo que obedece principalmente a que en aquel periodo el volumen de obra licitado fué el mínimo de los últimos años. Sin embargo, comparando con los segundos trimestres de 1990 y 1991 se observa que no se ha recuperado el volumen habitual en los años previos al fuerte recorte de 1992, ya que en ambos se superaron los 52.000 millones de pesetas.

En el sector **servicios**, según la EPA, el empleo descendió un 0,4 por ciento frente al trimestre anterior, lo que supone, dentro del carácter negativo que conlleva la destrucción de empleo, un resultado menos desfavorable que el registrado en igual periodo de 1992, con lo que se suaviza moderadamente el ritmo de descenso del empleo terciario, que en el trimestre anterior se había acelerado considerablemente.

La actividad terciaria continuó desarrollándose, en el segundo trimestre, dentro de niveles inferiores a los de igual periodo del año anterior, al haberse prolongado el debilitamiento de la demanda de servicios, según se desprende de la evolución del conjunto de indicadores disponibles.

Así, la información sobre la actividad turística indica que en el segundo trimestre se prolongó la situación recesiva que atraviesa, sin que se hayan producido cambios significativos frente al trimestre anterior en lo que se refiere al comportamiento global de la demanda de estos servicios, aunque el ritmo descendente del número de pernотaciones y de viajeros alojados en establecimientos hoteleros se ha moderado ligeramente.

MOVIMIENTO TURISTICO
Tasas de variación interanual

	IV TR 92	I TR 93	II TR 93	I SEM 93
PERNOCTACIONES	-16,4	-6,8	-5,4	-6,0
-Nacionales	-20,1	-7,9	-3,8	-5,8
-Extranjeros	-4,7	-4,9	-7,4	-6,4
VIAJEROS ALOJADOS	-0,1	-5,1	-3,3	-4,1
-Nacionales	-6,1	-6,1	-1,8	-3,9
-Extranjeros	11,7	-3,1	-5,3	-4,4

Sin embargo, se observan variaciones de comportamiento en los dos componentes de la demanda turística, ya que se ha desacelerado el ritmo de caída de los viajeros nacionales y por el contrario, se ha intensificado el ritmo descendente de la demanda de servicios turísticos por parte de los viajeros extranjeros.

En términos globales, la debilidad de la demanda turística se reflejó en el descenso del grado de ocupación hotelera, que en el segundo trimestre fué del 49,6 por ciento de media, lo que supone un recorte del 11,1 por ciento frente a igual periodo de 1992.

También disminuyó la duración media de la estancia en los establecimientos hoteleros, que viene resultando cada vez más corta desde finales de 1990. En el segundo trimestre de 1993 descendió un 2,2 por ciento frente al mismo periodo de 1992.

El subsector de transporte continuó debilitándose, según coinciden en señalar los distintos indicadores.

El transporte aéreo de pasajeros, estimado a través del número de viajeros con origen o destino en el aeropuerto de Barajas, descendió un 6,3 por ciento en el segundo trimestre sobre igual periodo de 1992, lo que indica que se ha acelerado el ritmo de caída de esta variable.

Atendiendo a la nacionalidad de los viajeros, los nacionales descendieron un 10,5 por ciento en relación al segundo trimestre de 1992, tasa de descenso levemente inferior a la del primer trimestre (11,8 por ciento).

Los pasajeros internacionales continuaban aumentando su número hasta el trimestre anterior, pero en el segundo de este año ya presentan un descenso interanual del 1,4 por ciento.

El transporte aéreo de mercancías disminuyó un 5,1 por ciento frente al segundo trimestre de 1992, lo que supone una ligera ralentización del ritmo de caída que presentó en el primer trimestre (7,3 por ciento).

El actual descenso obedeció al recorte del 8 por ciento que sufrieron las mercancías transportadas en vuelos internacionales, ya que las transportadas en vuelos interiores crecieron un 2,1 por ciento, ambas tasas frente a igual periodo de 1992.

Las mercancías transportadas por Renfe, cuyo volumen entró en declive desde principios de 1991, alcanzaron en el segundo trimestre el mínimo de los últimos años, que representa un descenso del 28,3 por ciento frente al segundo trimestre de 1992, manteniéndose dentro de la tendencia de caída acelerada que presentaba anteriormente.

También el comercio minorista se está resintiendo de la fuerte debilidad de la demanda, como se pone de manifiesto en las respuestas de los pequeños y medianos comerciantes a las encuestas realizadas por la Cámara de Comercio e Industria de Madrid.

Los resultados más recientes se refieren a la encuesta realizada en febrero y marzo, y recogen opiniones que señalan una fuerte disminución del volumen de ventas, que en parte se debe a motivos estacionales pero que obedece principalmente al debilitamiento de la demanda, ya que después de eliminar la estacionalidad la tendencia se sitúa muy por debajo del nivel normal, según la percepción de los empresarios del sector.

El marcado pesimismo que refleja la encuesta se manifiesta también en las respuestas sobre las perspectivas a corto plazo, ya que aproximadamente la mitad (el 50,3 por ciento) de los comerciantes encuestados espera que sus ventas disminuyan en los seis meses siguientes, y solo el 14,7 por ciento considera que aumentarán en dicho periodo.

La información sobre comunicaciones telefónicas indica que, durante el segundo trimestre de 1993, se registró un crecimiento de las conferencias automáticas del 2,2 por ciento frente a igual periodo de 1992, lo que resulta destacable porque esta tasa venía reflejando descensos interanuales consecutivos desde el cuarto trimestre de 1991. Los datos más recientes señalan que este prolongado descenso puede estar próximo a su final.

Las peticiones de líneas nuevas sufrieron un recorte interanual del 3,6 por ciento en el segundo trimestre, que resulta más moderado que el registrado durante el trimestre anterior (12,2 por ciento).

El número de líneas telefónicas en servicio durante el segundo trimestre superó en un 1,8 por ciento al de igual periodo de 1992, lo que supone que se mantiene la tendencia de crecimientos paulativamente menores que se viene desarrollando desde mediados de 1990.

Como resumen de la evolución reciente de la actividad terciaria, solo cabe apuntar la coincidencia entre los indicadores de las diferentes actividades económicas englobadas en los servicios, que reflejan de forma unánime el descenso de actividad registrado en este sector.

Desde el punto de vista de la demanda, los indicadores apuntan a que durante el segundo trimestre de este año continuó debilitándose la demanda interna, aunque los efectos de esta importante desaceleración continuaron paliándose en parte gracias al crecimiento de la demanda externa.

El consumo privado continuó descendiendo a fuerte ritmo, tanto en lo que se refiere a los bienes de uso corriente como a los bienes de consumo duradero.

Así, el Índice de Ventas en Grandes Almacenes e Hipermercados refleja una ligera aceleración en su ritmo de caída, presentando un descenso total del 11,3 por ciento en el periodo enero-julio frente a igual periodo del año anterior. En el primer trimestre, la tasa de descenso interanual había sido del 10,6 por ciento.

Esta evolución obedece a la caída del consumo de bienes no alimenticios, ya que los alimentos y bebidas sufrieron un descenso del 4,8 por ciento en los primeros siete meses del año frente a igual periodo de 1992, y su ritmo de caída se está ralentizando en los últimos meses.

Sin embargo, el recorte del consumo de bienes no alimenticios ascendió al 13,5 por ciento en el periodo enero-julio frente a igual periodo del año anterior, y su ritmo de caída se ha acelerado en los últimos meses, ya que en el primer trimestre se había registrado un descenso interanual del 12,1 por ciento.

Los resultados del Índice de Ventas en Grandes Almacenes e Hipermercados reflejan, por lo tanto, una evolución claramente negativa del consumo privado de bienes corrientes, que ha sufrido un importante recorte en términos reales y ha acelerado su ritmo descendente.

La matriculación de turismos, que podría considerarse un indicador aproximado del consumo de bienes duraderos, había descendido un 24,7 por ciento en el primer trimestre frente al mismo periodo del año anterior, lo que suponía una tasa de caída bastante inferior a la española, y su ritmo descendente se había desacelerado en febrero y marzo, dando lugar a expectativas menos desfavorables sobre su evolución en el segundo trimestre.

Sin embargo, en abril se registró un descenso interanual del 28,2 por ciento, que interrumpió aquella fase de desaceleración. En el periodo enero-mayo, el descenso total frente a igual periodo de 1992 fue del 23,2 por ciento, tasa muy próxima a la del primer trimestre, que implica un estancamiento del ritmo de descenso y elimina las expectativas creadas por la evolución observada en el primer trimestre.

En resumen, la lectura de los dos indicadores disponibles para el consumo privado ofrece una visión más desfavorable en el segundo trimestre de este año que en el primero: las ventas en grandes

superficies, por que se ha acelerado su ritmo de caída, y las matriculaciones de turismos, porque no se han cumplido las expectativas de desaceleración del mismo, que se ha estancado en el nivel que presentaba al finalizar el primer trimestre.

Los acontecimientos que se desarrollaron en el segundo trimestre no resultaron favorables para que se produjera un repunte de la inversión, ya que a los factores de incertidumbre que se vienen arrastrando en el marco europeo se unió la incertidumbre propia de todo proceso electoral, a la vez que la posición de la peseta sufría una nueva depreciación originada por el deterioro de la coyuntura española.

Este deterioro, a la vista de la Contabilidad Nacional Trimestral del primer trimestre, está resultando mayor que el previsto, y refleja tasas de descenso interanual de la inversión muy elevadas a nivel nacional: 13,3 por ciento en bienes de equipo y 6,1 por ciento en construcción, con una caída de la inversión total del 8,9 por ciento frente al primer trimestre de 1992.

Esta información puede servir de referencia sobre la evolución de la inversión regional, ya que no se elabora a nivel de Comunidades Autónomas. Los indicadores disponibles para la Comunidad de Madrid son indirectos y parciales, pero reflejan tasas de descenso semejantes a las registradas por los mismos indicadores para el conjunto del país.

Así, en el periodo enero-mayo la matriculación de camiones descendió en Madrid un 37,4 por ciento sobre igual periodo de 1992 (35,1 por ciento en España), y la de autobuses cayó en este periodo un 43,5 por ciento en Madrid y un 43,7 por ciento en el total nacional, también en tasas interanuales.

La encuesta realizada por la Cámara de Comercio e Industria de Madrid entre los empresarios de la industria y la construcción en marzo y abril refleja claramente la atonía de la inversión: las ventas de bienes intermedios y de inversión se encuentran, en opinión de los empresarios madrileños, en los niveles mínimos de los últimos años, y el volumen de obra ejecutada también aparece a un nivel muy bajo según los empresarios del sector.

Todo ello permite suponer que la evolución de la inversión regional no está resultando muy diferente de la que presenta en el conjunto del país, lo que supone que está sufriendo un fuerte deterioro.

Las previsiones de inversión industrial para 1993 y primer trimestre de 1994, según los resultados de la encuesta citada anteriormente, muestran ligeros indicios de una actitud menos negativa ante la realización de inversiones por parte de los empresarios que la manifestada en la encuesta anterior.

Sin embargo, esta actitud se ha modificado en sentido contrario entre los pequeños y medianos comerciantes. En la última encuesta (febrero-marzo) realizada por la Cámara entre los empresarios del sector, la pregunta sobre intención de invertir en los próximos doce meses recibe solo un 11 por ciento de contestaciones positivas, lo que supone el porcentaje mínimo de los últimos años.

En construcción, la encuesta de opiniones empresariales de marzo-abril refleja un aumento muy moderado de la contratación de obra nueva, que se produjo únicamente en la contratación de obras públicas.

En conjunto, las opiniones expresadas por los empresarios madrileños acerca de su intención de invertir a corto plazo no permiten esperar una rápida reactivación de la inversión.

El comercio exterior regional, por el contrario, continuó evolucionando de forma favorable durante el segundo trimestre de 1993, al haberse prolongado las condiciones que están apoyando esta evolución.

En el periodo enero-mayo, las importaciones descendieron un 6,2 por ciento frente a igual periodo de 1992, en tanto que las exportaciones aumentaron un 35,6 por ciento sobre las registradas en los cinco primeros meses del año anterior.

Esta evolución se ha visto impulsada por las devaluaciones de la peseta, que han encarecido las importaciones y han abaratado las exportaciones en sus mercados de destino, y por la depresión de la demanda interna, que reduce las compras de artículos extranjeros e incentiva a los empresarios locales a ampliar mercados para sus productos en el exterior.

Con ello se logra aumentar la tasa de cobertura del comercio exterior, que tradicionalmente resulta muy inferior a la española y constituye un punto débil de la estructura económica madrileña, como ya se ha comentado otras veces en estas páginas.

COMERCIO EXTERIOR - TASA DE COBERTURA

— Medía móvil de la serie original

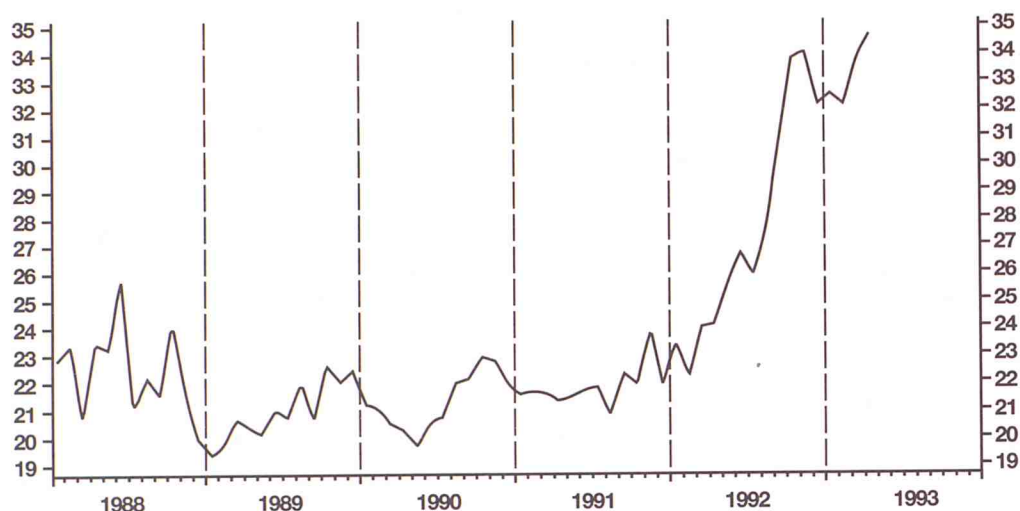

Esta tasa, que representa el porcentaje de las importaciones que se cubre con las exportaciones, presentó un valor medio en la Comunidad de Madrid del 22,6 por ciento durante el quinquenio 1987-1991, aumentó hasta el 27,3 por ciento en 1992 y ha continuado creciendo en los cinco primeros meses de 1993, periodo en el que su valor medio se ha cifrado en el 33,9 por ciento.

Para el conjunto de la economía española, la tasa media durante el quinquenio 1987-1991 fué del 65,2 por ciento, en 1992 del 64,4 por ciento y en los cinco primeros meses de 1993 se elevó al 76 por ciento.

Así pues, el diferencial entre ambas tasas se mantuvo en 37,9 puntos de 1987 a 1991, por término medio; en 1992 se incrementó la tasa en Madrid pero no en el conjunto del país, por lo que el diferencial se redujo a 37,1 puntos, pero en 1993 ha crecido más en España que en la Comunidad de Madrid, lo que ha aumentado el diferencial hasta los 42,1 puntos.

PRECIOS Y SALARIOS

Durante los ocho primeros meses de 1993 los precios de consumo registraron un crecimiento medio del 4,6 por ciento frente a igual periodo de 1992, lo que indica que no se produjeron nuevas desaceleraciones de su crecimiento después de

las registradas en el primer trimestre, en el que su crecimiento medio ya había descendido hasta el 4,6 por ciento.

El moderado crecimiento de los precios alimenticios continuó frenando el avance de la inflación, al haber registrado hasta agosto un incremento medio del 0,9 por ciento frente a igual periodo del año anterior.

También contribuyó a moderar la inflación, en menor medida, el comportamiento de los precios del vestido y del calzado, que registraron un crecimiento medio interanual del 3,6 por ciento hasta agosto.

Sin embargo, el resto de los grupos que componen el índice general presentó incrementos de precios que impulsaron el crecimiento de la inflación. Comparando el crecimiento medio registrado de enero a agosto de 1993 con el de igual periodo de 1992, se observa que los grupos más inflacionistas continúan siendo los de servicios, que sufrieron crecimientos del 7,3 por ciento en transportes y en el grupo de otros gastos, del 6,7 por ciento en medicina y del 6,2 por ciento en cultura.

También los precios de la vivienda contribuyeron a acelerar la inflación, con un incremento medio del 5,9 por ciento, así como los de menaje (5,3 por ciento).

Esta evolución se refleja en el comportamiento del índice de precios sin productos alimenticios, cuyo crecimiento medio fué descendente hasta abril, al-

canzando una tasa de crecimiento medio para el periodo enero-abril del 6,0 por ciento interanual, que permanece en el mismo valor para el periodo enero-agosto. Todo ello evidencia la resistencia a reducir la inflación que presentan los servicios y determinados bienes, a pesar del importante descenso que está sufriendo el consumo privado.

El efecto inflacionista de las devaluaciones solo se dejado sentir con claridad en el precio de los carburantes, que ha impulsado el crecimiento de los precios en el grupo de transportes, aunque cabe esperar que acabe extendiendo sus efectos, en mayor o menor medida, al resto de los bienes.

Como resumen de la evolución reciente de la inflación madrileña, cabe anotar que el crecimiento medio de los precios está resultando bastante más favorable en 1993 que durante el año anterior, aunque la etapa de desaceleración registrada en el primer trimestre ha dado paso a otra etapa de estancamiento del ritmo de caída a partir de entonces. Además, se mantiene inalterado el esquema de precios alimenticios como freno a la inflación y precios de los servicios como aceleradores de la misma.

Los salarios pactados en los convenios colectivos celebrados durante el primer semestre presentan un incremento medio del 6,6 por ciento, lo que supone que se ha producido un moderado descenso frente al incremento salarial medio pactado en igual periodo de 1992, que ascendió al 7,4 por ciento.

Considerando el crecimiento medio de los precios de consumo en este periodo, el incremento salarial pactado supone que se siguen manteniendo las ganancias en el poder adquisitivo real de los asalariados, en un nivel semejante al de periodos anteriores.

MERCADO DE TRABAJO

El ajuste del nivel de empleo al descenso de la producción, según la información de la EPA, se ha producido en la Comunidad de Madrid con distinto perfil que el conjunto del país, como ya se ha comentado en anteriores Boletines.

En Madrid, el descenso de la ocupación se inició más tarde que en España, ya que empezó a manifestarse moderadamente en el cuarto trimestre de 1992, y hasta el primero de 1993 no alcanzó un ritmo de caída semejante al de España.

El segundo trimestre de 1993, sin embargo, el descenso de la ocupación ha resultado más acusado en Madrid (0,5 por ciento) que en el conjunto de España (0,1 por ciento), lo que indica que se mantiene el desfase entre el ajuste del empleo regional y el nacional.

Además de este descenso de la ocupación, que equivale a la desaparición de 8.500 empleos, los datos de la EPA del segundo trimestre recogen un crecimiento de la población activa del 0,2 por ciento (3.700 personas), lo que supone un incremento de, aproximadamente, 12.100 parados. Esto supone un aumento del 3,8 por ciento sobre el trimestre anterior, alcanzando un volumen total de 329.800 personas.

La tasa de paro madrileña se situó en el 17,1 por ciento de la población activa (22,3 por ciento en España), y la tasa de actividad en el 49,1 por ciento, dos décimas por encima de la española.

El descenso de la población ocupada en el segundo trimestre se distribuyó en 6.500 asalariados y 2.000 no asalariados. La desaparición de empleo asalariado ha continuado produciéndose dentro de la ligera aceleración que presenta en los tres últimos trimestres. El empleo no asalariado se había mantenido con saldos positivos respecto a igual periodo del año anterior hasta el primer trimestre de 1993, pero en el segundo trimestre registró un descenso del 6,1 por ciento frente al segundo trimestre de 1992.

Dentro del grupo de los asalariados, la destrucción de empleo en el segundo trimestre afectó únicamente a los contratados de forma indefinida, que descendieron el 1 por ciento (11.300 personas), en tanto que los contratados temporalmente aumentaron el 1,7 por ciento (4.900 personas), lo que contrasta con los fuertes descensos que sufrieron estos últimos en los dos trimestres anteriores.

Por sexos, el descenso de la población ocupada en el segundo trimestre afectó exclusivamente a los hombres, que sufrieron un recorte de 17.400 puestos de trabajo. La ocupación femenina, por el contrario, aumentó en 9.000 mujeres. En los últimos doce meses han desaparecido 78.800 puestos de trabajo ocupados por hombres y han aumentado en 13.300 los ocupados por mujeres.

El número de parados se ha incrementado en 94.100 personas durante los últimos doce meses, con lo que ha alcanzado un nivel semejante al que tenía en el primer trimestre de 1987. Este crecimiento del paro en el último año afectó a 62.900 hombres y a 31.200 mujeres, y en el último trimestre se produjo únicamente entre los primeros, que sufrieron un incremento de 15.500 parados, en tanto que el número de mujeres en esta situación descendió en 3.400.

La distribución del paro total por sexos se había repartido a partes prácticamente iguales entre ambos durante los dos trimestres anteriores, pero los datos del segundo trimestre de 1993 indican que ya es superior el número de hombres (174.900) que el de mujeres (154.900), al contrario de lo que venía siendo habitual desde 1988.

Los datos de la EPA del segundo trimestre indican que el peso del ajuste del mercado de trabajo está recayendo sobre los hombres, y afecta en mayor medida a los asalariados que a los no asalariados, aunque estos últimos también empezaron a sufrir sus consecuencias.

El paro juvenil (menores de 25 años) aumentó en 5.000 personas el último trimestre, con lo que alcanzó un volumen total de 107.200 jóvenes, que suponen el 32,5 por ciento del paro total estimado por la EPA.

SEGUIMIENTO PRESUPUESTARIO

En el período enero-agosto, la administración de la Comunidad de Madrid había comprometido gastos por un importe total de 254.272,6 millones de

pesetas, lo que supone el 61,4 por ciento de su presupuesto anual de gastos.

El porcentaje de compromiso por Consejerías, en lo referente a operaciones de capital (inversiones reales y transferencias de capital), supera el 50 por ciento en las de Economía, Política Territorial, Salud, Educación y Cultura, Cooperación, Transportes y Hacienda, elevándose en esta última al 94,1 por ciento.

En conjunto, el porcentaje de ejecución de las operaciones de capital alcanzado hasta agosto fué del 55,9 por ciento.

Por capítulos, el mayor porcentaje de ejecución se registra en gastos financieros (79,3 por ciento), y en gastos de bienes y servicios (74,6 por ciento). El resto de las operaciones corrientes también registran porcentajes de ejecución acordes con el período consumido del presente ejercicio, elevándose al 62 por ciento en los gastos de personal y al 57 por ciento para las transferencias corrientes.

En total, se había comprometido hasta agosto el 64,7 por ciento de los 246.700 millones de pesetas presupuestados para gastos corrientes.

Por último, consignar que el porcentaje ejecutado ha resultado ligeramente inferior en el capítulo de operaciones financieras, con un 58,1 por ciento del crédito actual.

INDICE DE ACTIVIDAD INDUSTRIAL

— Tasa de variación anual de la media móvil

INDICE GENERAL SIN ENERGIA

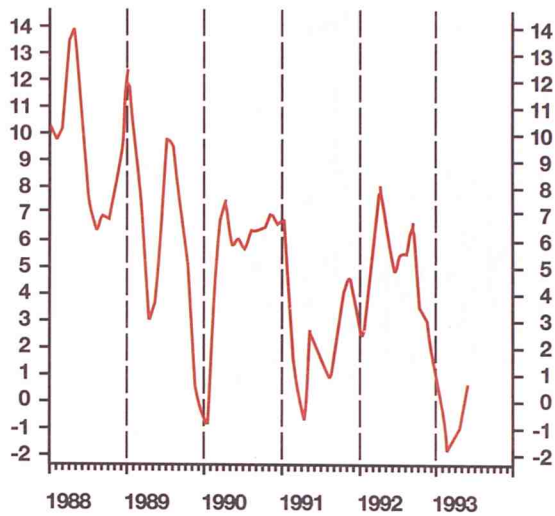

INDUSTRIA BASICA

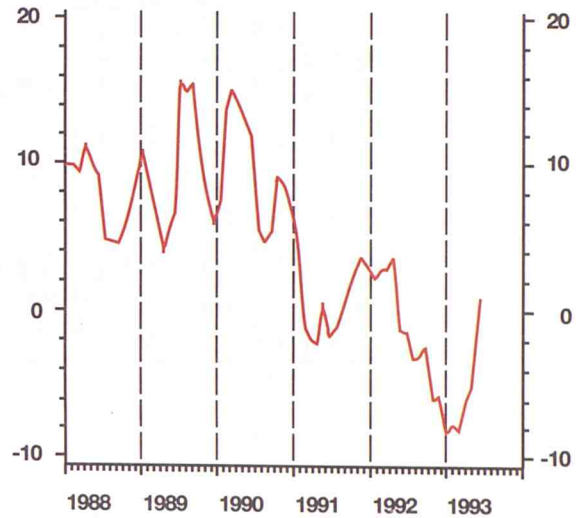

TRANSFORMACION DE METALES

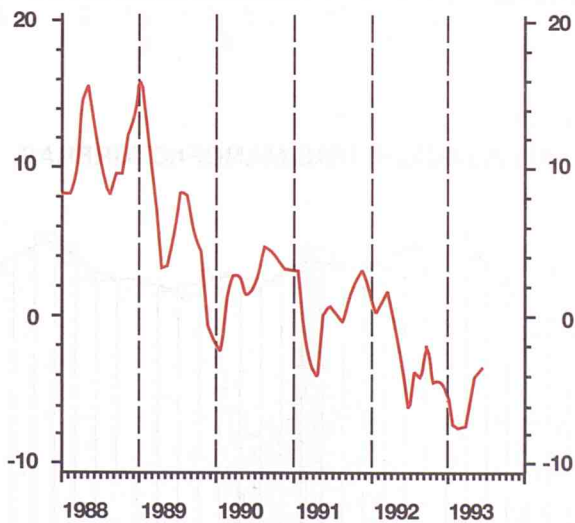

OTRAS INDUSTRIAS MANUFACTURERAS

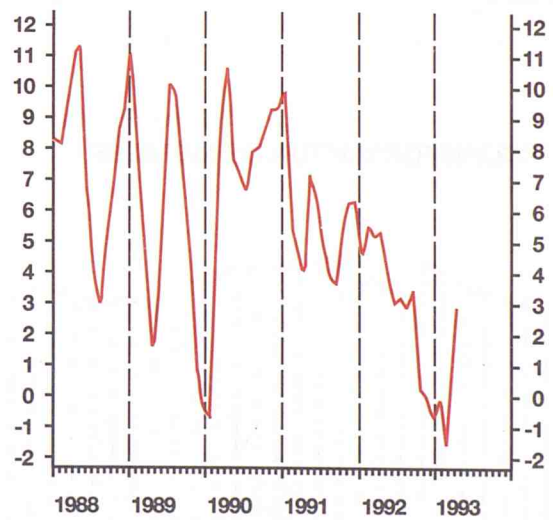

Fuente : Departamento de Estadística de la Comunidad de Madrid

OCUPACION INDUSTRIAL



TOTAL INDUSTRIA

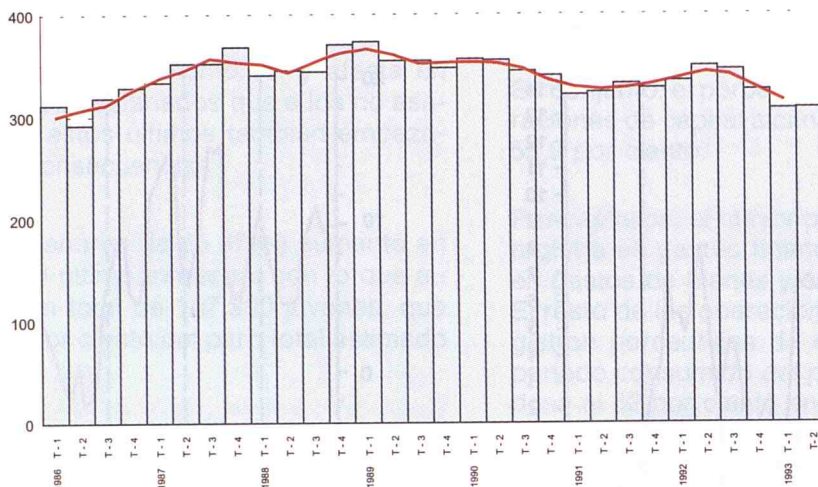

ENERGIA Y AGUA

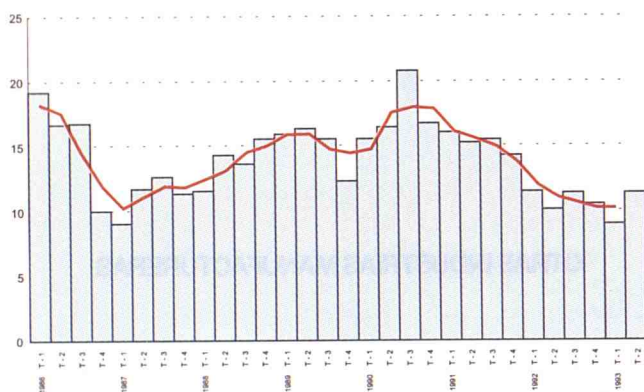

INDUSTRIA BASICA

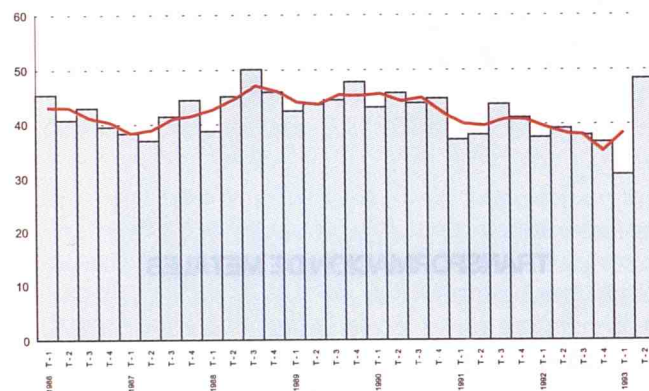

TRANSFORMACION DE METALES

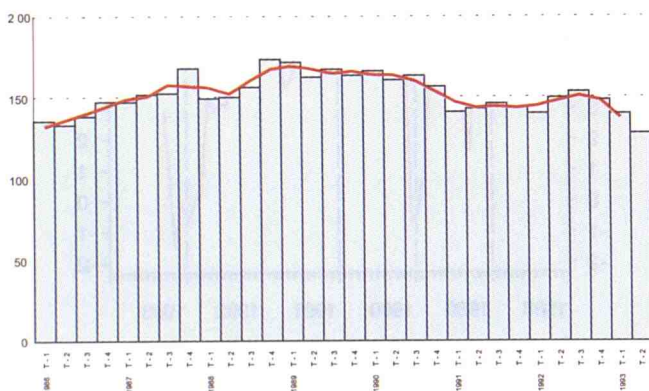

OTRAS INDUSTRIAS MANUFACTURERAS

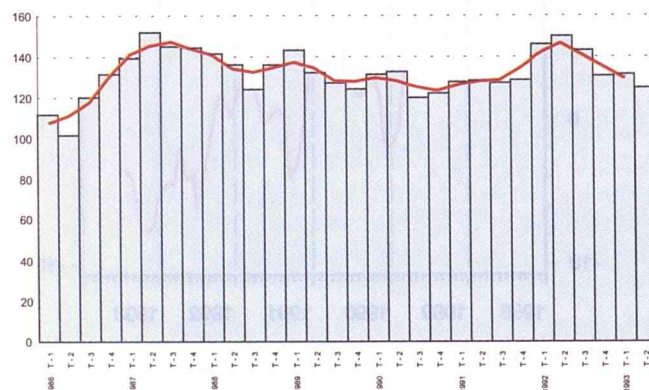

Unidad : Miles de personas
Fuente : EPA (Instituto Nacional de Estadística)

VIVIENDAS INICIADAS

Serie original
 Media móvil

TOTAL (Sin Promoción Pública)

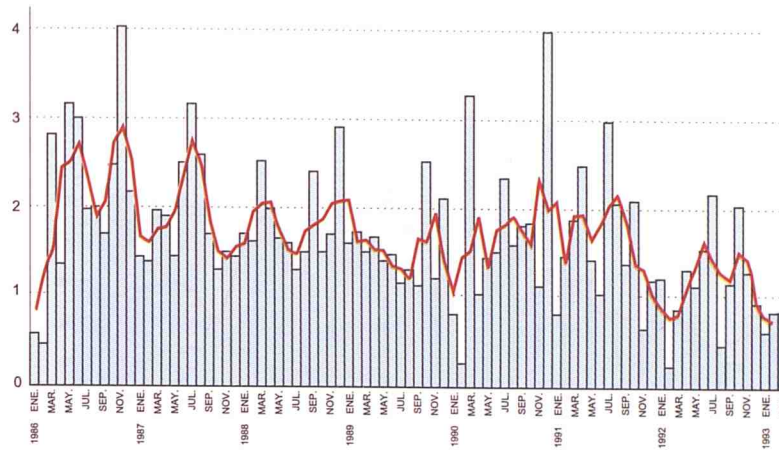

VIVIENDAS LIBRES

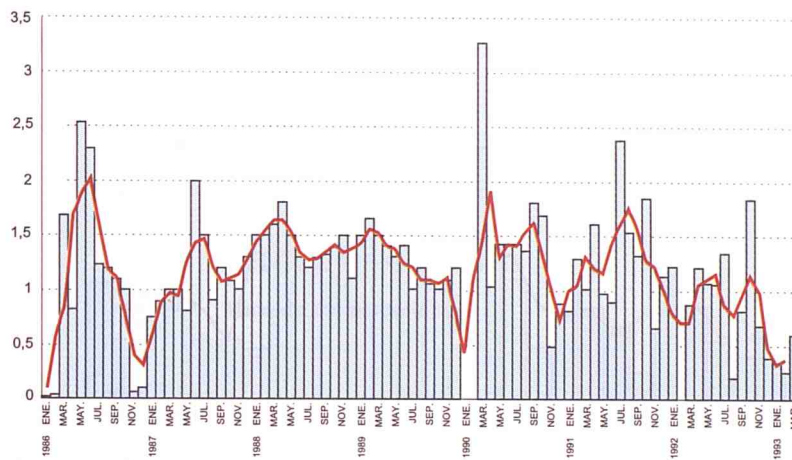

VIVIENDAS PROTEGIDAS (Promoción Privada)

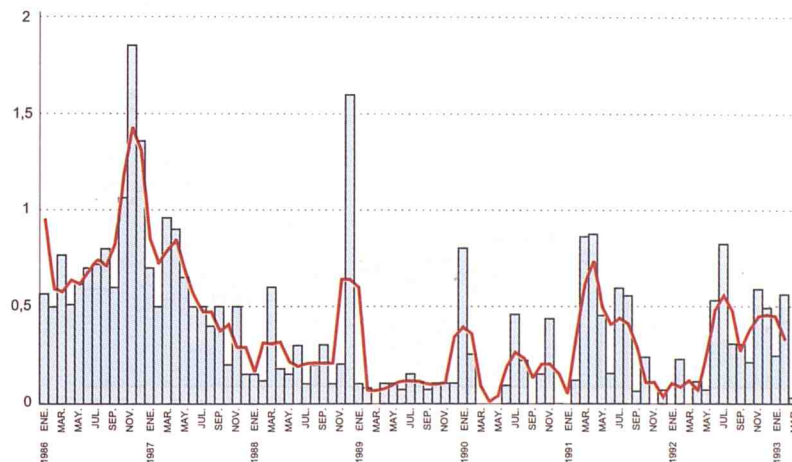

Unidad : Miles de viviendas
 Fuente : MOPT

LICITACION OFICIAL DE OBRAS

Serie original
 Media móvil

TOTAL

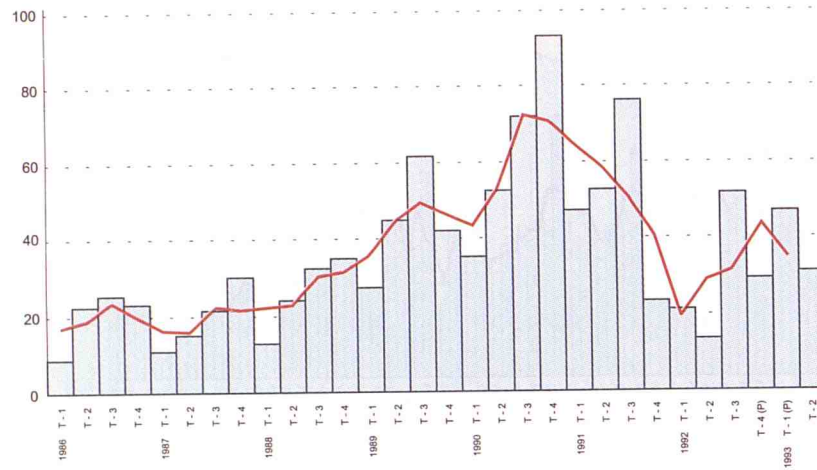

OBRA CIVIL

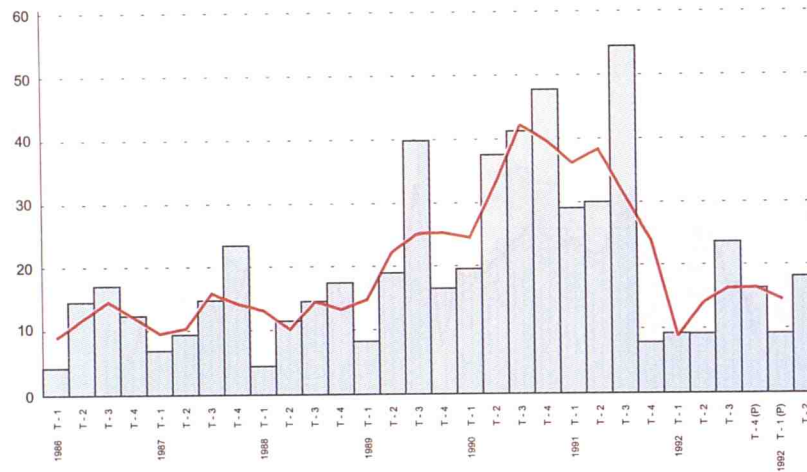

EDIFICACION

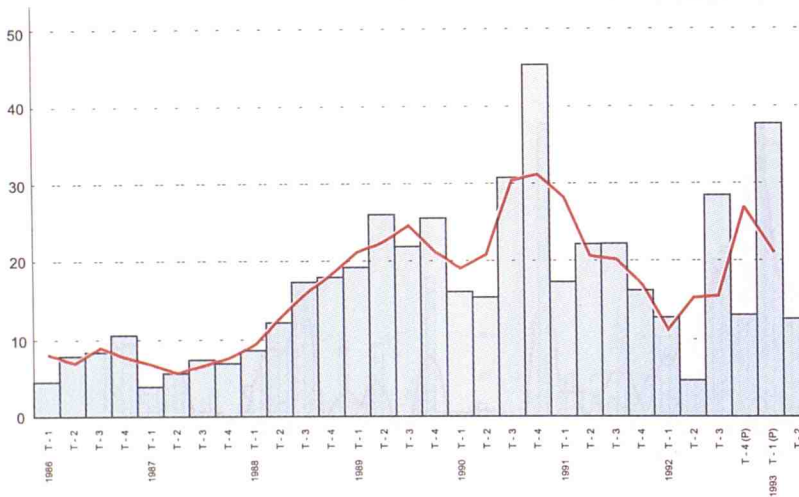

Unidad : Miles de millones de pesetas
 Fuente : SEOPAN

OTROS INDICADORES CONSTRUCCION

OCUPADOS CONSTRUCCION

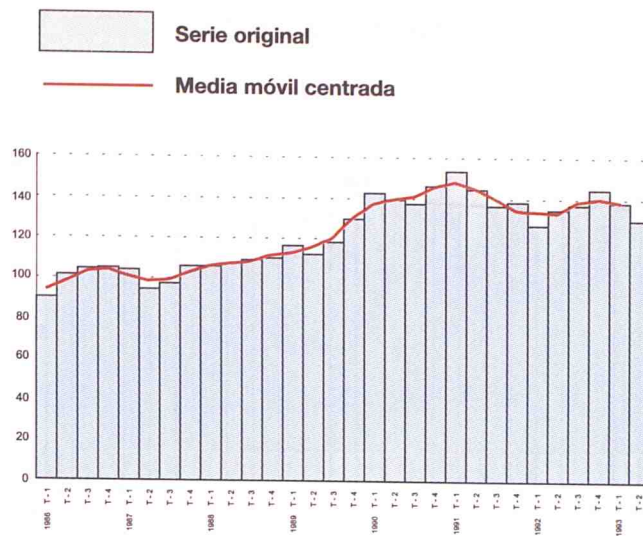

Unidad : Miles de personas
Fuente : EPA (Instituto Nacional de Estadística)

VENTAS DE CEMENTO

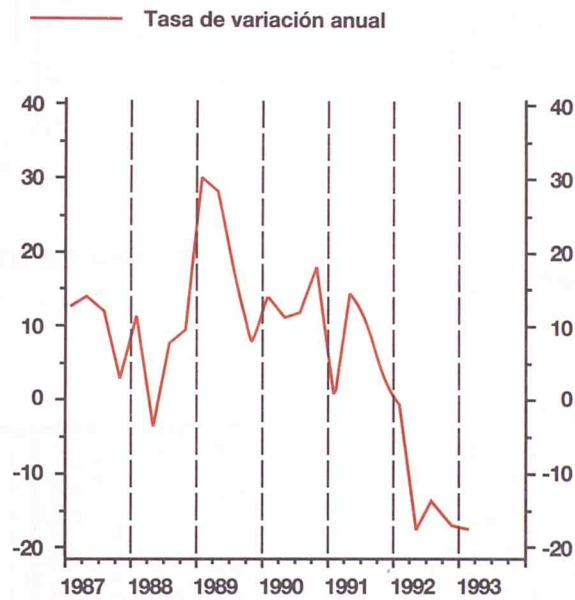

Fuente : OFICEMEN

OCUPACION EN EL SECTOR SERVICIOS

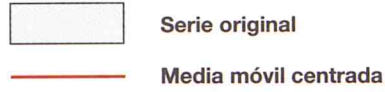

OCUPADOS SECTOR SERVICIOS

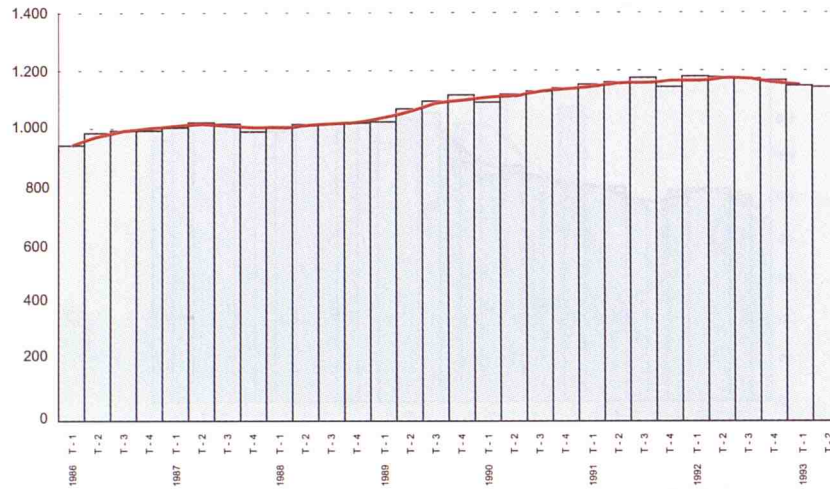

OCUPADOS COMERCIO, HOSTELERIA Y REPARACIONES



OCUPADOS TRANSPORTES Y COMUNICACIONES

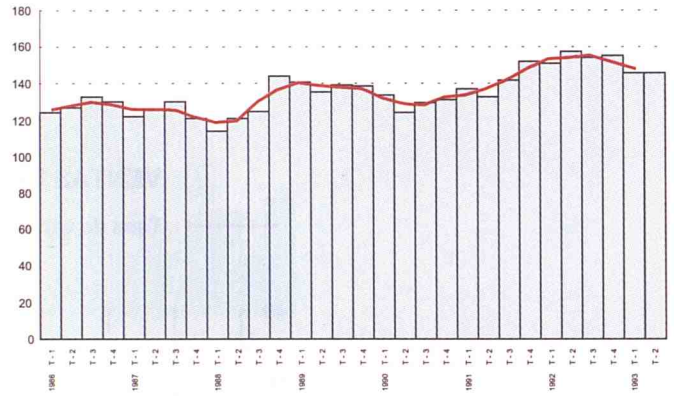

OCUPADOS FINANZAS, SEGUROS, ALQUILERES Y SERVICIOS A EMPRESAS

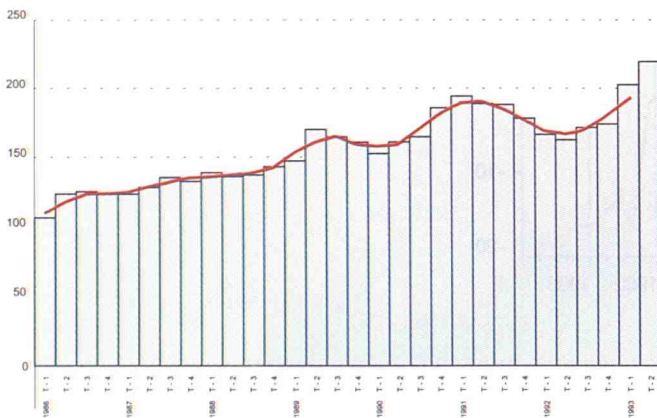

OCUPADOS OTROS SERVICIOS

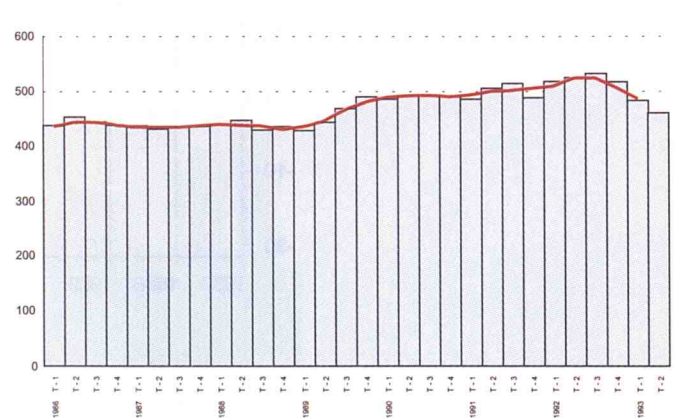

Unidad : Miles de personas
Fuente : EPA (Instituto Nacional de Estadística)

PERNOCTACIONES EN ESTABLECIMIENTOS HOTELEROS

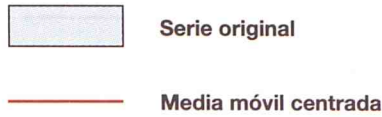

PERNOCTACIONES TOTALES

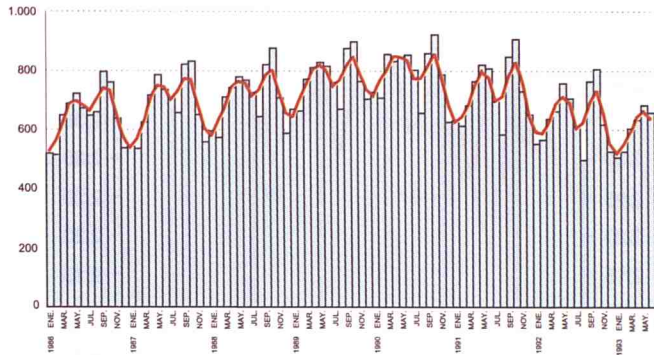

PERNOCTACIONES DE VIAJEROS NACIONALES

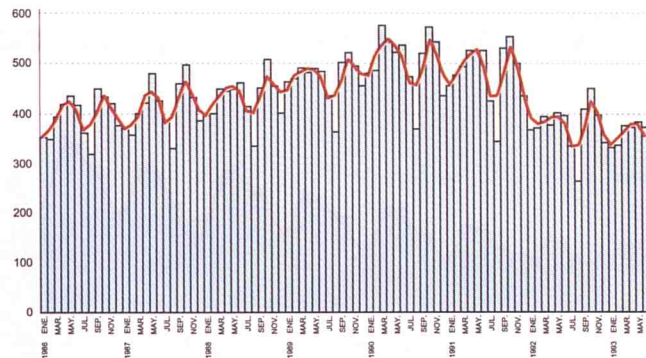

PERNOCTACIONES DE VIAJEROS EXTRANJEROS

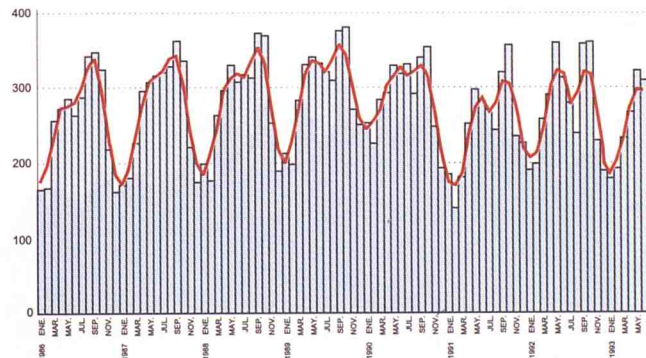

Unidad : Miles de penoctaciones
Fuente : Instituto Nacional de Estadística

OTROS INDICADORES DE SERVICIOS

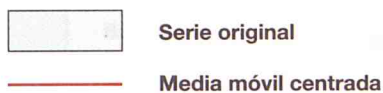

PERNOCTACIONES MEDIAS POR VIAJERO

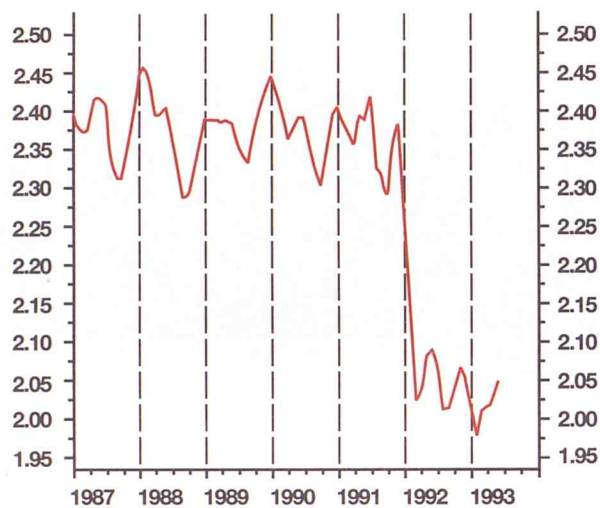

Unidad : Días

Fuente : Elaboración propia sobre datos de INE

TRAFICO AEREO DE PASAJEROS - AEROPUERTO DE BARAJAS

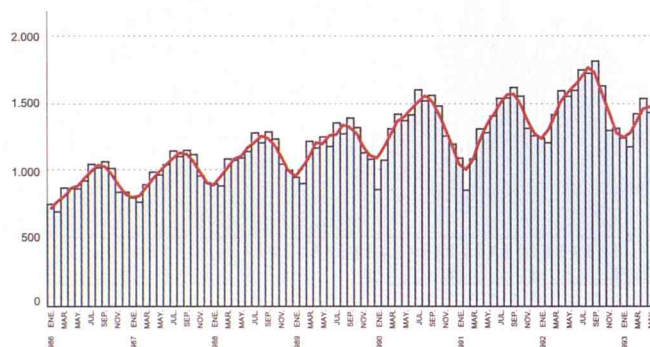

Unidad : Miles de personas

Fuente : Dirección General de Aviación Civil

MERCANCIAS TRANSPORTADAS POR RENFE

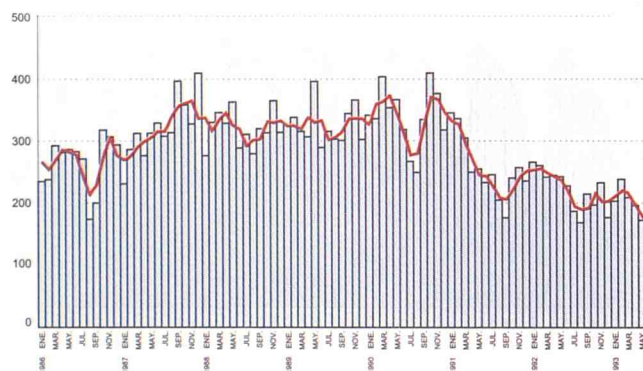

Unidad : Miles de toneladas

Fuente : RENFE

CONSUMO

— Tasa de variación anual de la media móvil centrada

INDICE DE VENTAS EN GRANDES ALMACENES E HIPERMERCADOS. INDICE GENERAL

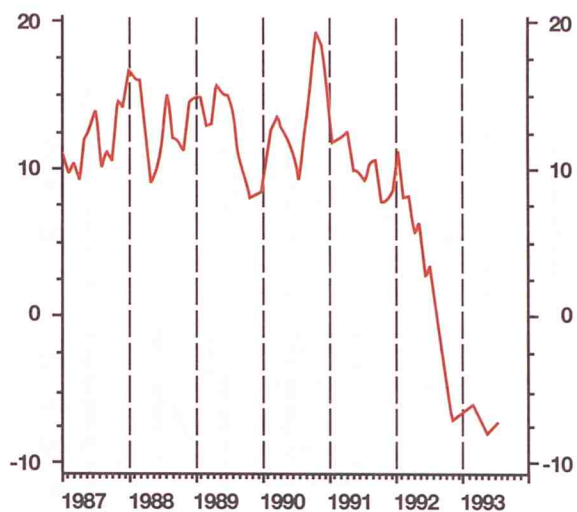

INDICE DE VENTAS EN GRANDES ALMACENES E HIPERMERCADOS. ALIMENTACION

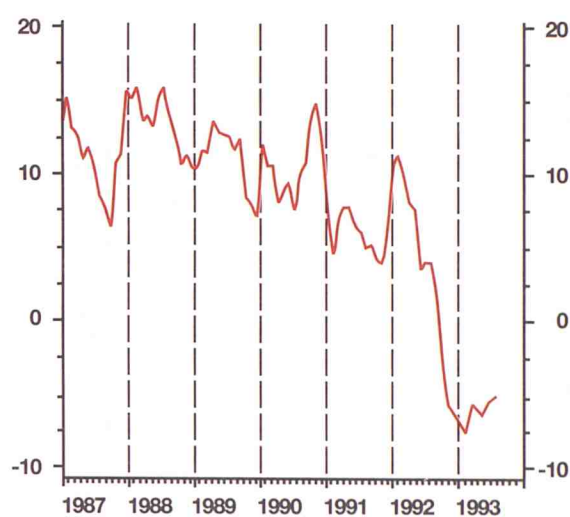

INDICE DE VENTAS EN GRANDES ALMACENES E HIPERMERCADOS. RESTO DE PRODUCTOS

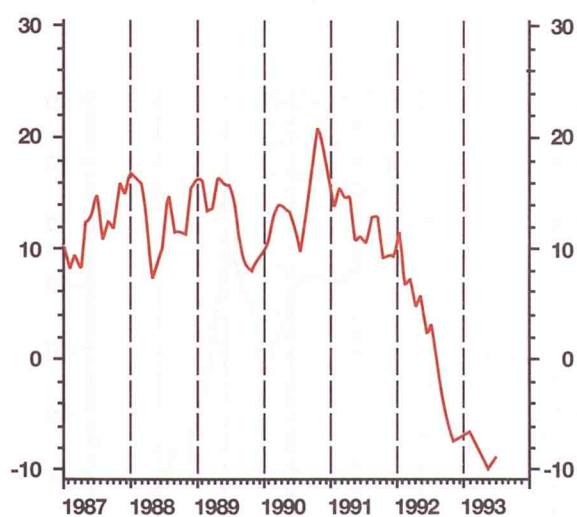

MATRICULACION DE TURISMOS

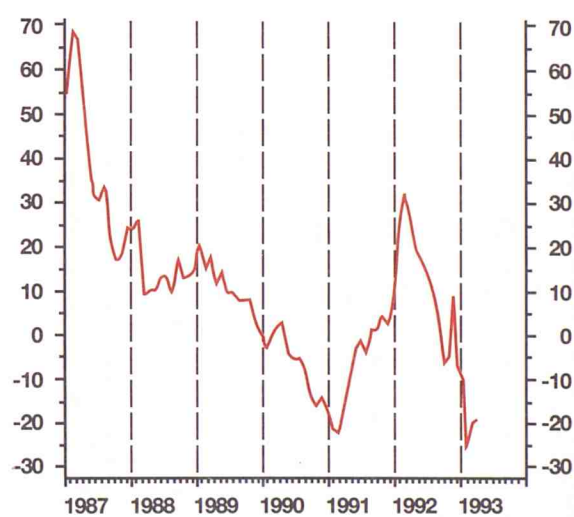

Fuentes:

Indice de Ventas en Grandes Almacenes e Hipermercados: Departamento de Estadística de la Comunidad de Madrid
Matriculación de turismo: Dirección Provincial de Tráfico (Unidad: Miles de turismo)

INVERSION

— Media móvil centrada de los saldos de respuestas

**OPINIONES EMPRESARIALES. INDUSTRIA
PREVISION AMPLIACION CAPACIDAD
PRODUCTIVA**

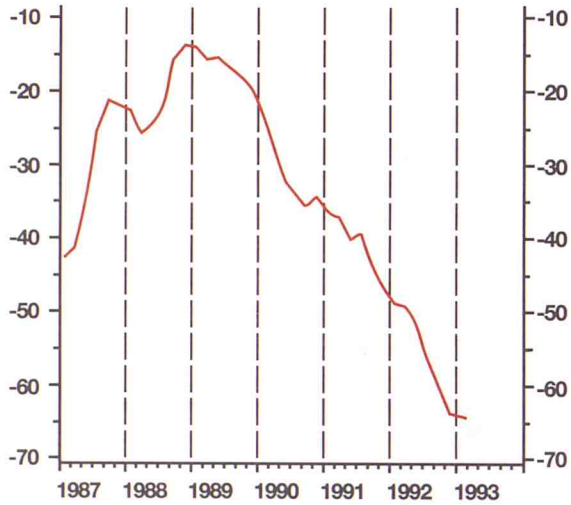

**OPINIONES EMPRESARIALES. CONSTRUCCION
DE OBRAS PUBLICAS E INGENIERIA CIVIL:
VOLUMEN DE OBRA EJECUTADA**

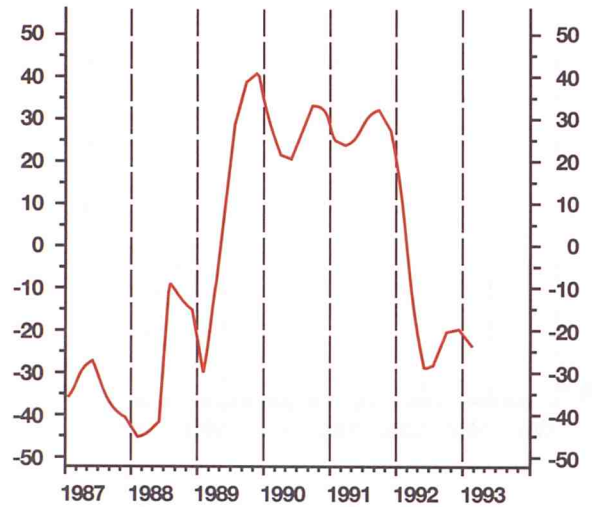

**OPINIONES EMPRESARIALES. CONSTRUCCION
INDUSTRIAL: VOLUMEN DE OBRA EJECUTADA**

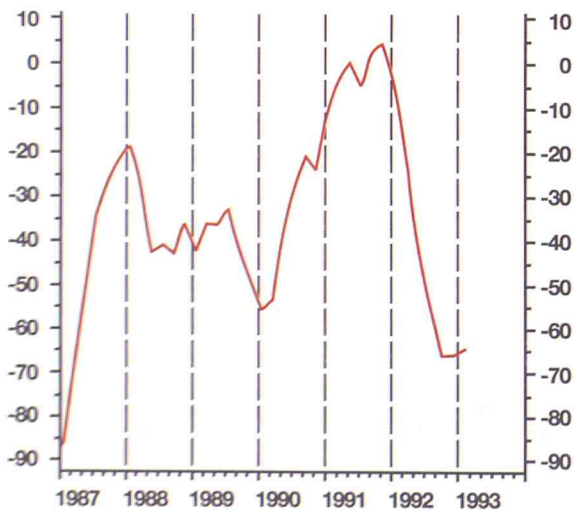

**OPINIONES EMPRESARIALES. CONSTRUCCION
DE VIVIENDAS: VOLUMEN DE OBRA EJECUTADA**

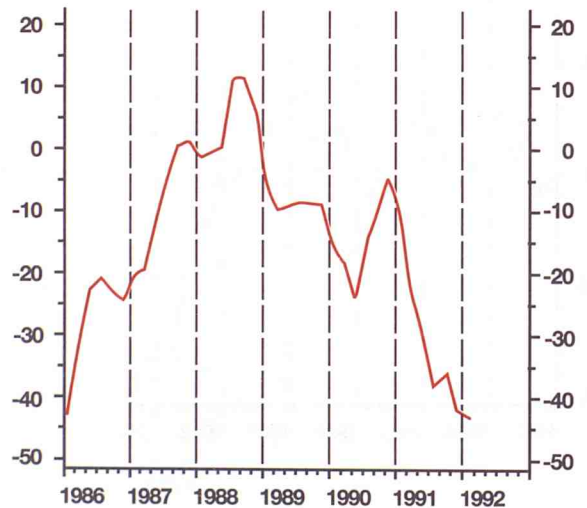

Fuente: Camara de Comercio e Industria de Madrid

PRECIOS Y SALARIOS

INDICE DE PRECIOS DE CONSUMO INDICES GENERALES DE MADRID Y DE ESPAÑA

(Tasas de variación anual %)

Madrid —
España —

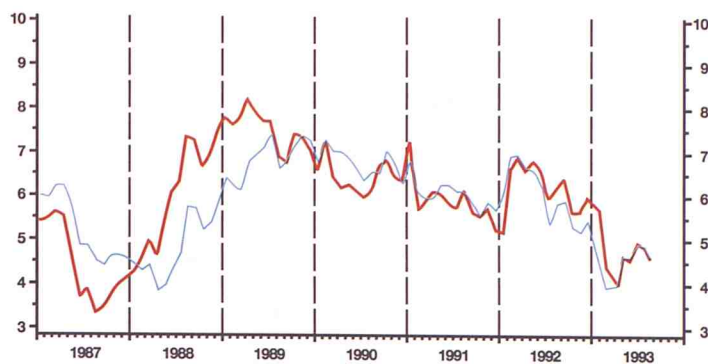

INDICE DE PRECIOS DE CONSUMO

(Tasas de variación anual %)

General —
Alimentación —
No alimentación —

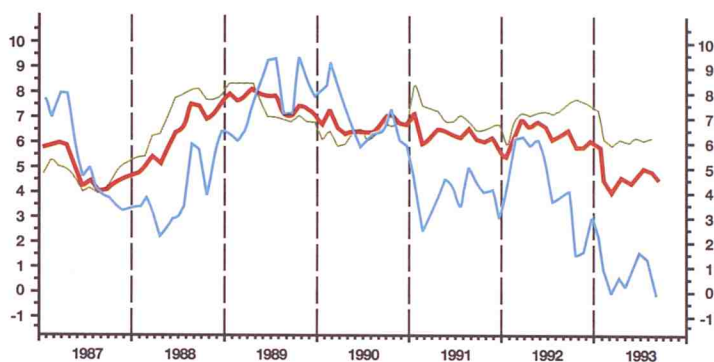

PRECIOS Y SALARIOS

I.P.C. Tasa de variación anual % —
Incremento salarial pactado % —

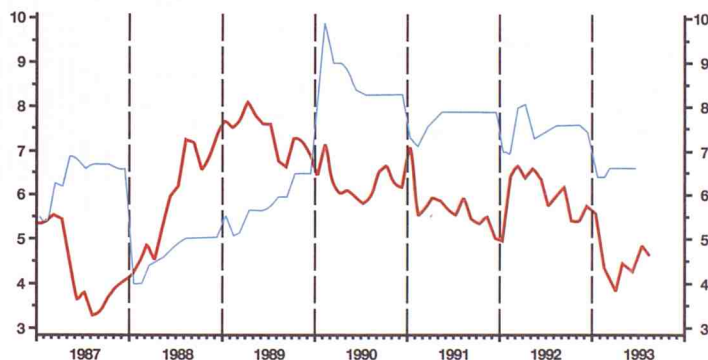

Fuentes :

I.P.C : Instituto Nacional de Estadística

Incremento Salarial: MTSS

COMERCIO EXTERIOR

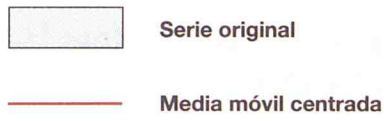

IMPORTACIONES

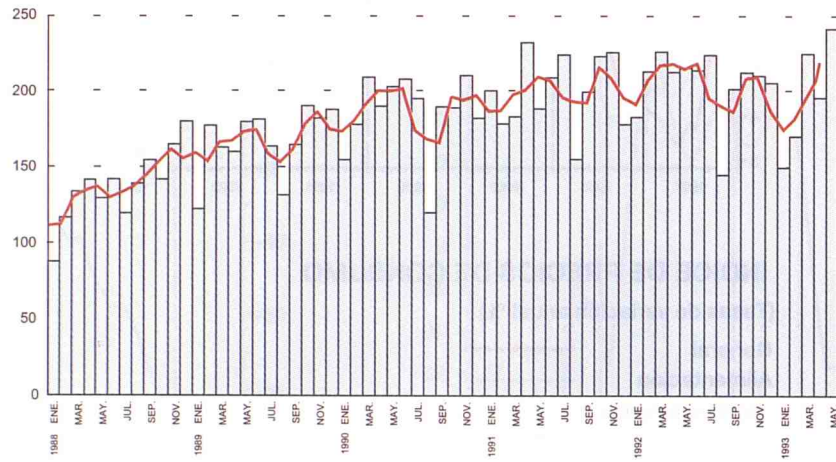

EXPORTACIONES

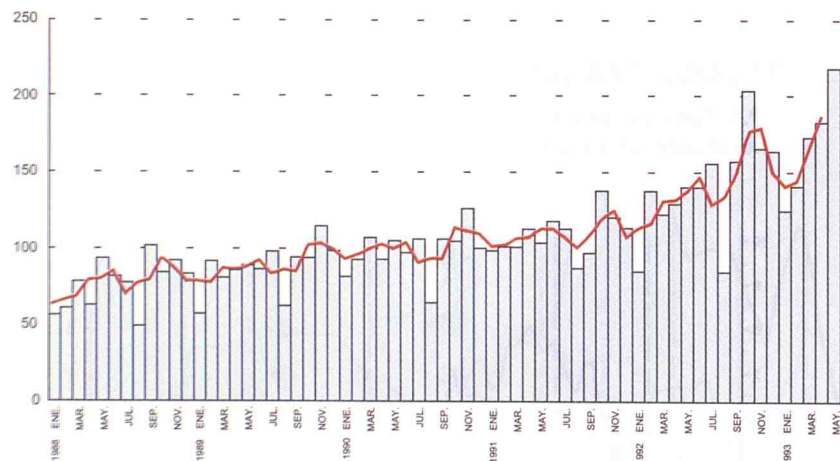

Unidad : Miles de millones de pesetas
Fuente : Dirección General de Aduanas (MINECO)

MERCADO DE TRABAJO (1)

ACTIVOS, OCUPADOS Y PARADOS

(Medias móviles centradas)

Activos  Parados 
Ocupados 

TOTAL AMBOS SEXOS

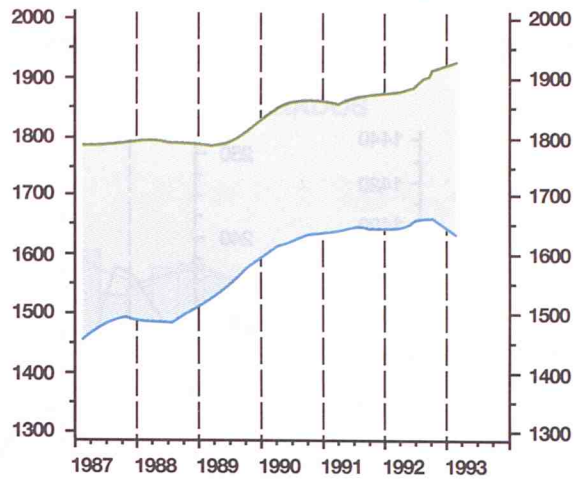

HOMBRES

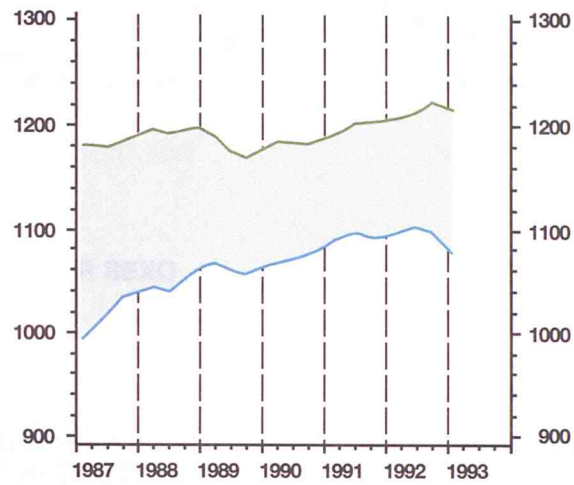

MUJERES

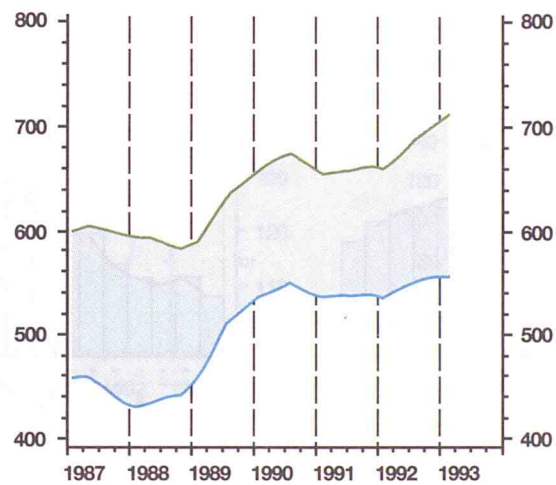

Unidad : Miles de personas

Fuente : EPA (Instituto Nacional de Estadística)

MERCADO DE TRABAJO (2)

OCUPADOS ASALARIADOS Y NO ASALARIADOS

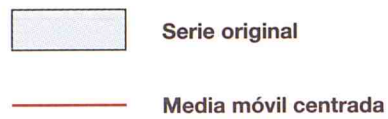

OCUPADOS ASALARIADOS

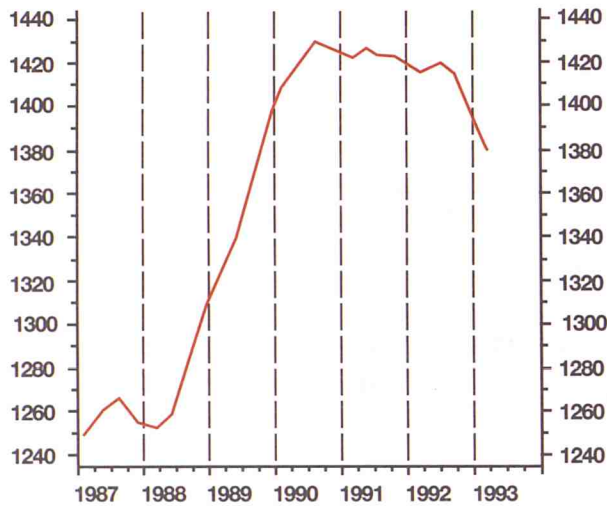

OCUPADOS NO ASALARIADOS

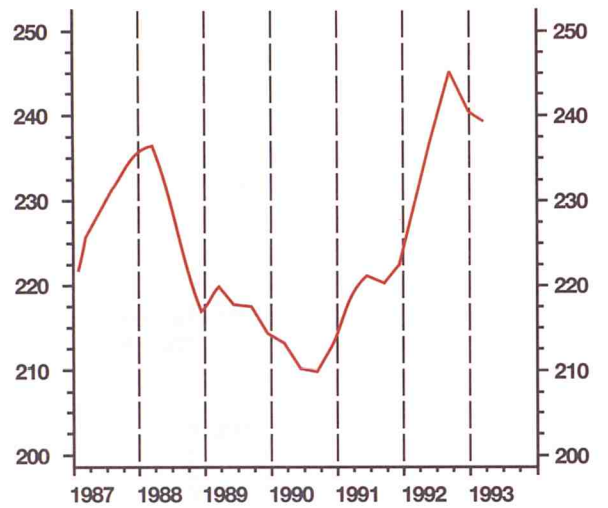

OCUPADOS ASALARIADOS CON CONTRATO INDEFINIDO

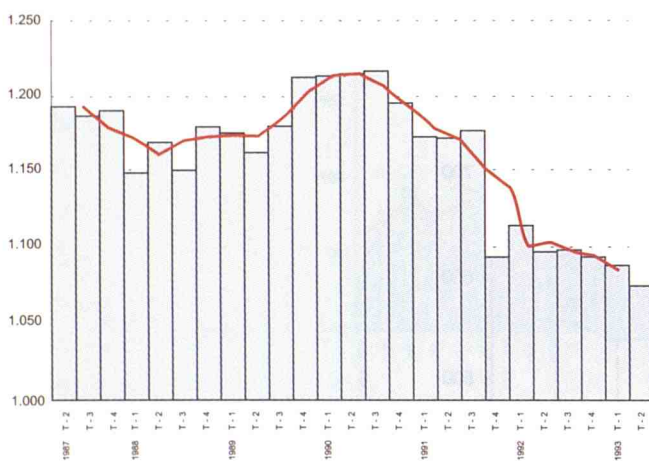

OCUPADOS ASALARIADOS CON CONTRATO TEMPORAL

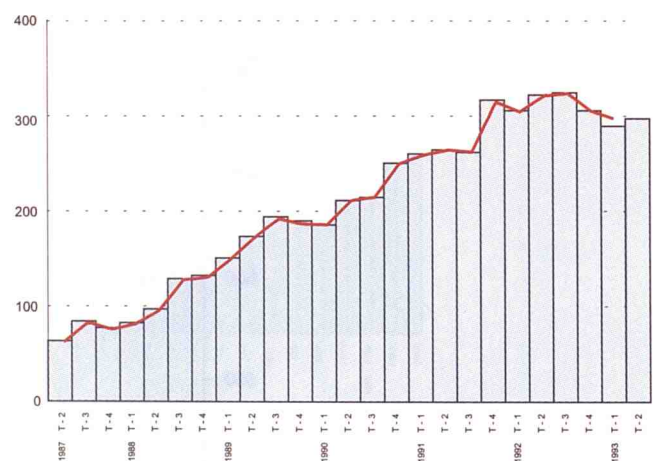

Unidad : Miles de personas
 Fuente : EPA (Instituto Nacional de Estadística)

MERCADO DE TRABAJO (3)

PARADOS



PARADOS

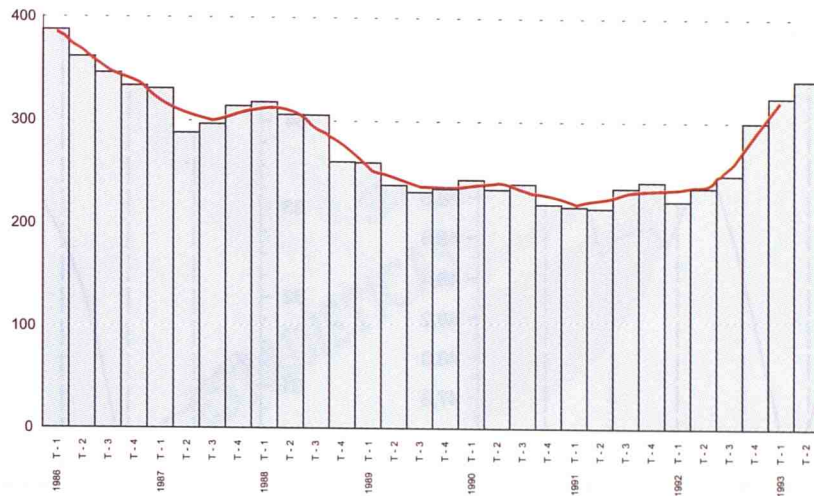

E.P.A.: PARADOS POR SEXO (MM3. centradas)

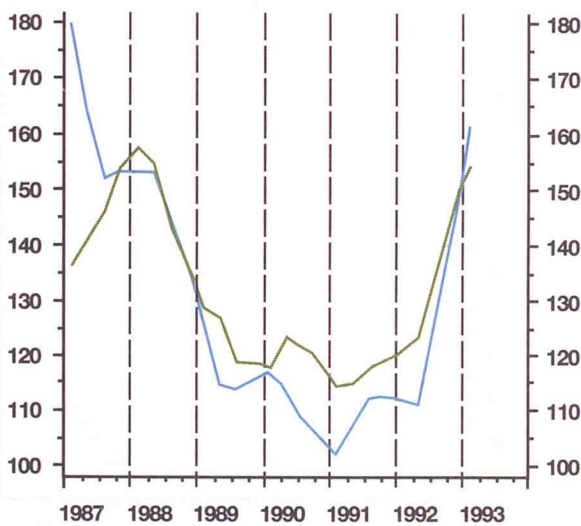
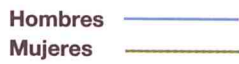

E.P.A. : PARADOS QUE BUSCAN PRIMER EMPLEO Y CON EMPLEO ANTERIOR (MM3. centradas).

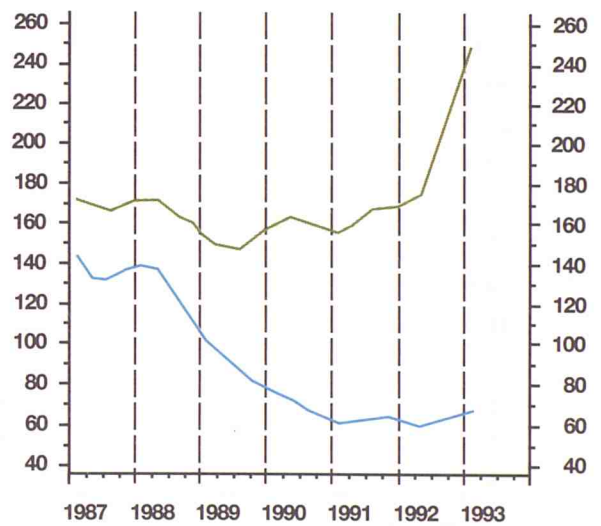
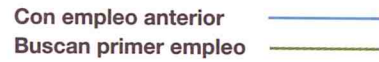

Unidad : Miles de personas
Fuente : EPA (Instituto Nacional de Estadística)

MERCADO DE TRABAJO (4)

— TASAS (%) (Medias Móviles centradas)

TASA DE ACTIVIDAD TOTAL

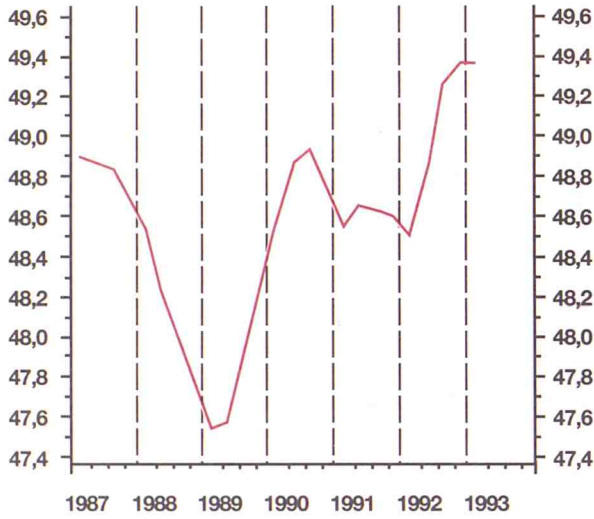

TASA DE ACTIVIDAD FEMENINA

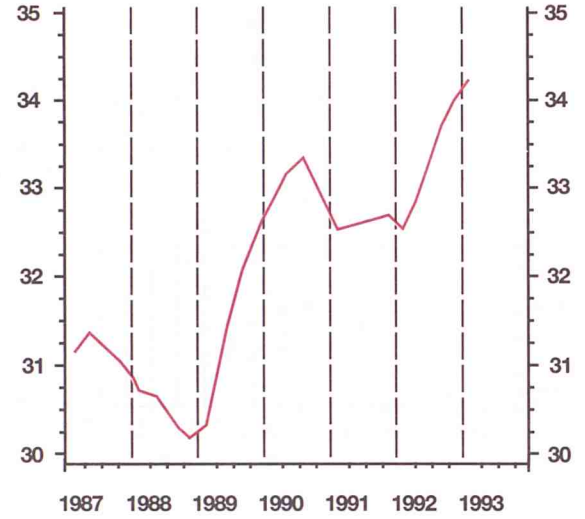

TASAS DE PARO EN MADRID Y EN ESPAÑA

Madrid —
España —

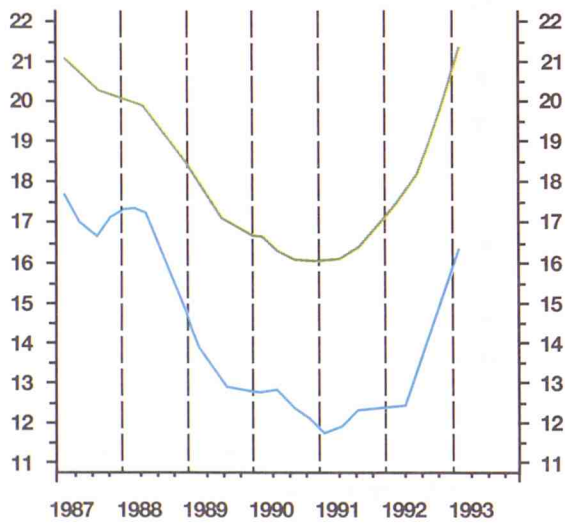

TASAS DE PARO POR SEXO

Hombres —
Mujeres —

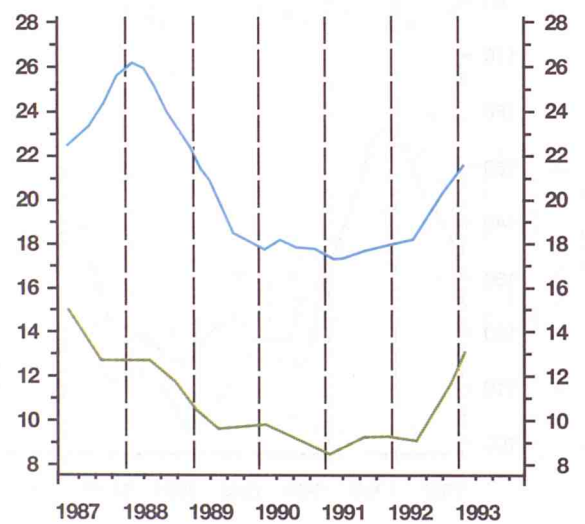

Fuente: EPA (Instituto Nacional de Estadística)

SERIES
ESTADISTICAS



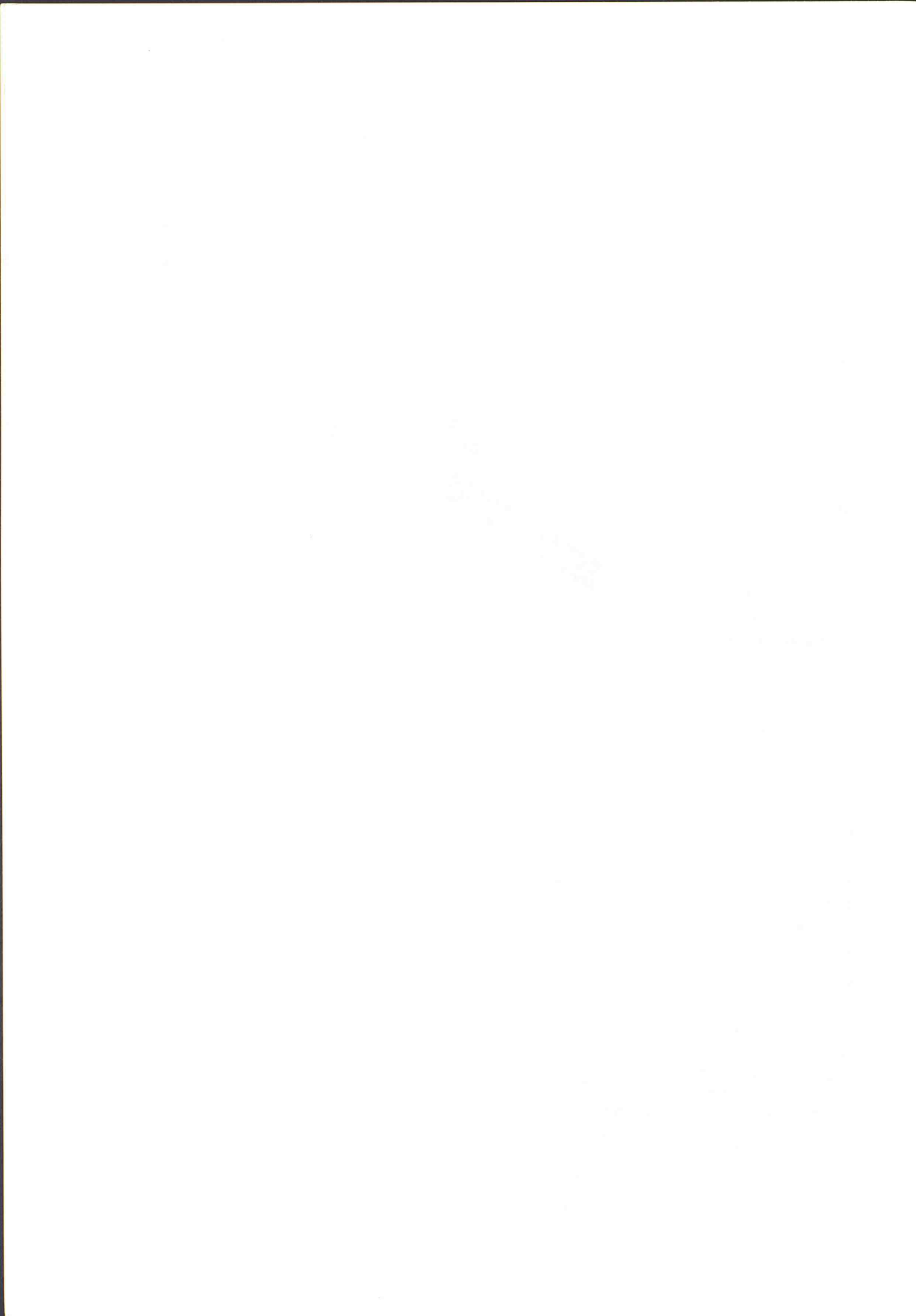

0

Población y renta

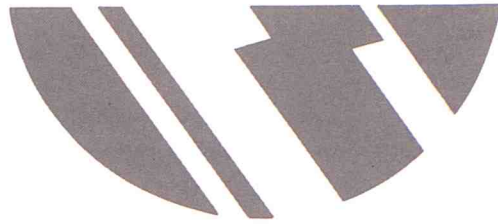

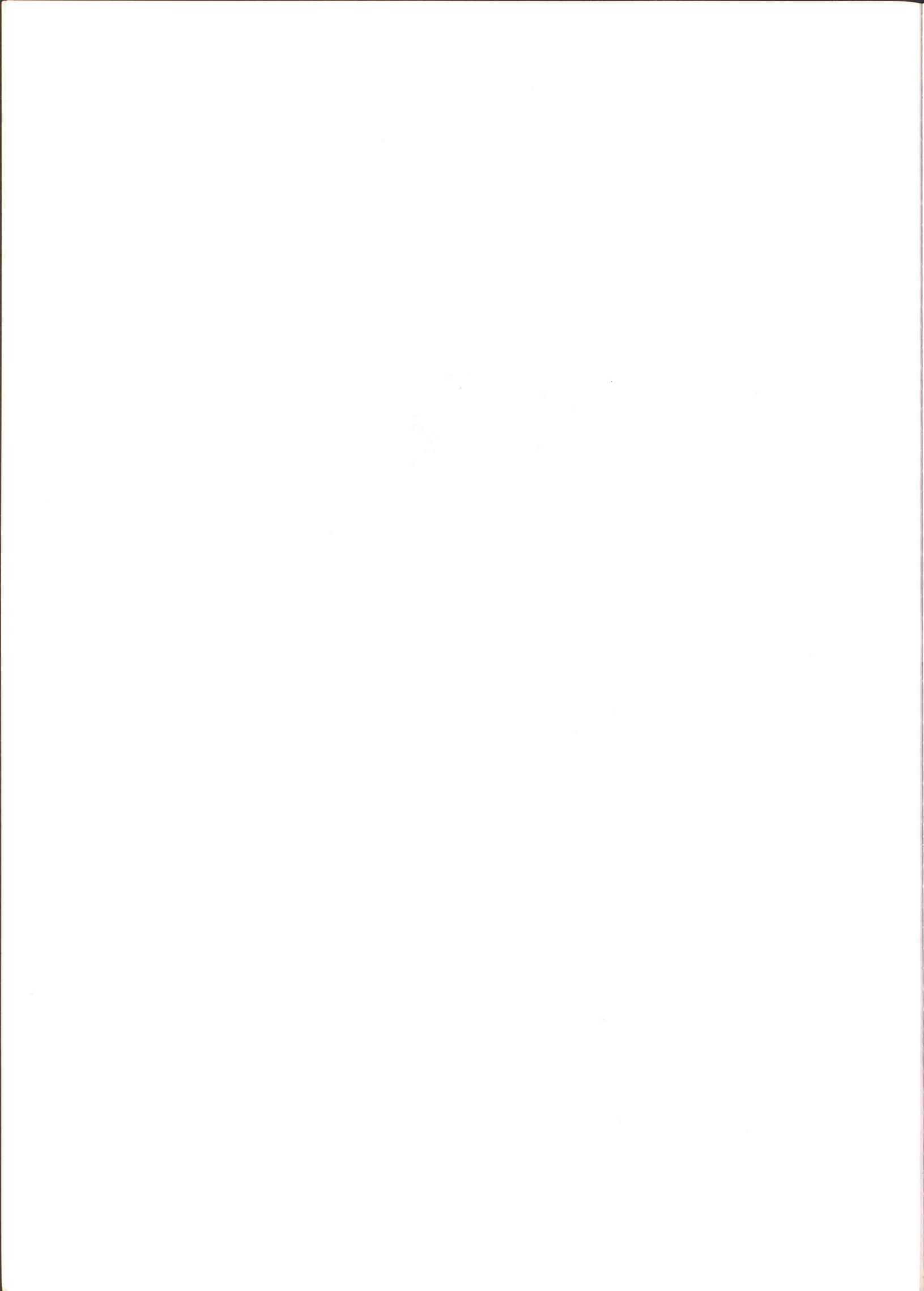

0 - POBLACION Y RENTA

0-1.1. POBLACION DE DERECHO

Miles

	1960	1965	1970	1975	1981	1986	1991 (P)
Comunidad de Madrid	2.510,2	3.278,1	3.761,3	4.319,9	4.686,9	4.780,6	4.947,6
Municipio de Madrid	2.177,1	2.793,5	3.120,9	3.228,1	3.158,8	3.058,2	3.010,5
Otros Municipios	333,1	484,6	640,4	1.091,8	1.528,1	1.722,4	1.937,1

0-1.2. POBLACION DE DERECHO POR MUNICIPIOS.

	CENSO Marzo 1981	PADRON Abril 1986	CENSO Marzo 1991
COMUNIDAD DE MADRID	4.686.895	4.780.572	4.947.555
Acebeda (La)	70	63	57
Ajalvir	965	1.061	1.309
Alameda del Valle	153	145	153
Alamo (El)	1.695	1.972	2.920
Alcalá de Henares	137.169	144.268	159.355
Alcobendas	63.731	70.227	78.725
Alcorcón	140.957	137.884	139.662
Aldea del Fresno	854	988	1.140
Algete	5.076	7.441	10.018
Alpedrete	2.420	2.750	3.430
Ambite	350	320	287
Anchuelo	518	505	533
Aranjuez	35.619	36.687	36.162
Arganda del Rey	22.032	23.872	26.113
Arroyomolinos	211	290	1.236
Atazar (El)	74	92	88
Batres	181	259	351
Becerril de la Sierra	1.401	1.642	1.905
Belmonte de Tajo	1.120	1.107	1.139
Berrueco (El)	214	232	279
Berzosa del Lozoya	63	65	74
Boadilla del Monte	6.084	8.332	15.824
Boalo	1.316	1.501	1.689
Braojos	138	128	129
Brea de Tajo	508	510	460
Brunete	1.120	1.610	2.482
Buitrago del Lozoya	1.151	1.246	1.294
Bustarviejo	1.087	1.135	1.222
Cabanillas de la Sierra	269	327	367
Cabrera (La)	800	808	1.017
Cadalso de los Vidrios	2.164	2.039	2.086
Camarma de Esteruelas	1.246	1.313	1.398
Campo Real	2.025	2.031	2.148
Canencia	466	461	434
Carabaña	1.101	1.030	1.031

0-1.2. POBLACION DE DERECHO POR MUNICIPIOS. (CONT.)

	CENSO Marzo 1981	PADRON Abril 1986	CENSO Marzo 1991
Casarrubuelos	562	530	540
Cenicientos	2.404	2.153	1.802
Cercedilla	3.719	3.819	3.876
Cervera de Buitrago	100	95	83
Ciempozuelos	10.260	10.076	10.779
Cobeña	582	832	1.172
Colmenar de Oreja	5.037	5.181	5.209
Colmenar del Arroyo	414	410	493
Colmenar Viejo	19.839	29.495	39.633
Colmenarejo	1.544	1.680	2.408
Collado Mediano	1.574	1.698	2.409
Collado Villalba	18.762	20.396	26.356
Corpa	369	358	353
Coslada	53.730	64.826	73.866
Cubas	765	830	896
Chapinería	616	758	907
Chinchón	3.954	4.049	3.947
Daganzo de Arriba	1.068	1.166	1.627
Escorial (El)	5.956	6.138	6.916
Estremera	1.108	1.097	1.056
Fresnedillas	442	412	458
Fresno de Torote	108	160	227
Fuenlabrada	78.096	119.848	144.723
Fuente el Saz de Jarama	1.423	1.827	2.658
Fuentidueña de Tajo	1.196	1.243	1.310
Galapagar	6.113	7.015	9.050
Garganta de los Montes	312	306	302
Gargantilla del Lozoya	233	227	220
Gascones	85	91	101
Getafe	126.558	131.840	139.190
Griñón	1.283	1.558	2.348
Guadalix de la Sierra	1.426	1.509	1.725
Guadarrama	5.957	5.958	6.902
Hiruela (La)	35	40	32
Horcajo de la Sierra	145	135	119
Horcajuelo de la Sierra	60	71	72
Hoyo de Manzanares	2.689	2.507	3.472
Humanes de Madrid	2.987	5.842	7.829
Leganés	163.910	167.783	171.589
Loeches	2.023	2.076	2.238
Lozoya	447	442	393
Lozoyuela-Navas-Sieteiglesias	639	622	616
Madarcos	41	34	33
Madrid	3.158.818	3.058.182	3.010.492
Majadahonda	22.852	28.974	33.475
Manzanares El Real	1.575	1.745	2.340
Meco	1.154	1.509	2.928
Mejorada del Campo	9.614	11.550	13.596
Miraflores de la Sierra	2.342	2.464	2.636
Molar (El)	2.384	2.621	2.763
Molinos (Los)	2.006	2.345	2.460

0-1.2. POBLACION DE DERECHO POR MUNICIPIOS. (CONT.)

	CENSO Marzo 1981	PADRON Abril 1986	CENSO Marzo 1991
Montejo de la Sierra	198	232	255
Moraleja de Enmedio	965	1.181	1.512
Moralzarzal	1.600	1.650	2.208
Morata de Tajuña	4.599	4.672	5.063
Móstoles	150.259	175.133	192.018
Navacerrada	1.257	1.539	1.588
Navalafuente	249	278	322
Navalagamella	492	525	627
Navalcarnero	8.066	8.977	10.126
Navarredonda	122	126	100
Navas del Rey	867	979	1.031
Nuevo Baztán	461	510	466
Olmeda de las Fuentes	152	131	120
Orusco	579	584	585
Paracuellos de Jarama	2.820	3.713	4.362
Parla	56.318	63.963	69.907
Patones	353	345	338
Pedrezuela	658	728	806
Pelayos de la Presa	652	749	922
Perales de Tajuña	1.815	1.881	1.969
Pezuela de las Torres	516	502	462
Pinilla del Valle	137	141	156
Pinto	18.761	20.117	22.251
Piñuécar	155	164	148
Pozuelo de Alarcón	29.756	35.988	48.328
Pozuelo del Rey	211	207	201
Prádena del Rincón	106	103	103
Puebla de la Sierra	69	57	48
Puentes Viejas	446	410	381
Quijorna	519	559	623
Rascafría	1.157	1.260	1.300
Redueña	89	119	143
Ribatejada	269	236	274
Rivas-Vaciamadrid	653	5.972	14.863
Robledillo de la Jara	80	67	58
Robledo de Chavela	1.647	1.673	1.813
Robregordo	107	102	89
Rozas de Madrid (Las)	13.405	20.818	35.137
Rozas de Puerto Real	422	396	337
San Agustín de Guadalix	1.817	2.476	3.160
San Fernando de Henares	19.597	23.020	25.350
San Lorenzo de El Escorial	8.953	8.979	8.648
San Martín de la Vega	4.984	5.583	6.361
San Martín de Valdeiglesias	4.858	5.048	5.438
San Sebastián de los Reyes	39.950	50.027	53.707
Santa María de la Alameda	759	753	705
Santorcaz	540	522	534
Santos de la Humosa (Los)	889	875	927
Serna del Monte (La)	76	80	93
Serranillos del Valle	384	436	478

0-1.2. POBLACION DE DERECHO POR MUNICIPIOS. (CONCL.)

	CENSO Marzo 1981	PADRON Abril 1986	CENSO Marzo 1991
Sevilla la Nueva	659	663	1.348
Somosierra	116	108	108
Soto del Real	1.347	1.715	2.689
Talamanca de Jarama	888	959	1.100
Tielmes	1.845	1.852	1.946
Titulcia	835	843	872
Torrejón de Ardoz	75.599	80.066	82.238
Torrejón de la Calzada	748	1.035	1.527
Torrejón de Velasco	1.275	1.293	1.490
Torrelaguna	2.485	2.547	2.553
Torrelodones	3.497	5.018	7.198
Torremocha de Jarama	165	197	237
Torres de la Alameda	2.438	2.618	2.953
Valdaracete	774	747	677
Valdeavero	444	491	507
Valdelaguna	623	585	544
Valdemanco	428	430	487
Valdemaqueda	401	451	469
Valdemorillo	2.088	2.354	2.762
Valdemoro	13.345	16.496	17.806
Valdeolmos	448	616	1.094
Valdepiélagos	320	314	327
Valdetorres de Jarama	1.050	1.066	1.258
Valdilecha	1.453	1.515	1.615
Valverde de Alcalá	201	213	225
Velilla de San Antonio	1.546	1.830	2.344
Vellón (El)	899	894	900
Venturada	179	264	332
Villa del Prado	2.690	3.118	3.290
Villaconejos	2.816	2.901	2.898
Villalbilla	1.005	1.445	1.860
Villamanrique de Tajo	587	555	552
Villamanta	959	1.061	1.205
Villamantilla	291	292	299
Villanueva de la Cañada	1.864	2.791	4.302
Villanueva de Perales	349	356	340
Villanueva del Pardillo	973	1.497	2.120
Villar del Olmo	506	426	497
Villarejo de Salvanes	4.281	4.530	4.952
Villaviciosa de Odón	6.023	8.029	13.030
Villavieja del Lozoya	167	157	158
Zarzalejo	830	803	863

0 - 1.3. EVOLUCION DEMOGRAFICA REGISTRADA (*)

	NACIMIENTOS			DEFUNCIONES			MATRIMONIOS
	Total(1)	Hombres	Mujeres	Total(1)	Hombres	Mujeres	
1986 Total Anual	55.496	28.456	27.040	30.735	16.092	14.643	24.844
1987 » »	54.150	27.927	26.223	31.965	16.867	15.098	25.260
1988 » »	52.433	26.982	25.451	33.336	17.559	15.777	25.536
1989 » »	51.961	26.818	25.143	33.729	17.859	15.870	25.938
1990 » »	50.919	26.360	24.559	35.509	18.805	16.704	26.305
1991 » »	50.261	25.860	24.401	36.607	19.394	17.213	26.481
1992 » »	50.170	25.835	24.288	35.039	18.714	16.323	25.216
1991 Jul.	4.163	2.158	1.999	2.979	1.538	1.441	2.993
Ago.	3.906	2.031	1.847	2.758	1.458	1.299	1.639
Sep.	4.085	2.065	1.980	2.536	1.461	1.075	3.886
Oct.	4.151	2.166	1.985	2.941	1.568	1.373	3.242
Nov.	3.885	1.975	1.910	3.110	1.689	1.421	1.756
Dic.	4.118	2.064	2.053	3.295	1.728	1.567	1.325
1992 Ene.	4.023	2.143	1.880	3.632	1.874	1.758	863
Feb.	3.932	1.990	1.941	3.192	1.685	1.506	1.136
Mar.	4.248	2.222	2.026	3.020	1.650	1.370	1.622
Abr.	4.450	2.248	2.202	2.891	1.544	1.347	1.686
May.	4.575	2.336	2.239	2.794	1.477	1.317	2.822
Jun.	4.234	2.171	2.063	2.761	1.492	1.269	3.143
Jul.	4.459	2.313	2.146	2.935	1.562	1.373	2.997
Ago.	4.182	2.177	1.997	2.458	1.316	1.141	1.426
Sep.	4.252	2.141	2.101	2.534	1.349	1.185	3.683
Oct.	4.334	2.293	2.026	2.950	1.594	1.356	3.399
Nov.	3.964	2.026	1.929	2.902	1.558	1.344	1.503
Dic.	3.517	1.775	1.738	2.970	1.613	1.357	936

(*) Datos provisionales.

(1) Incluye la cifra de No consta.

0-2.1. V.A.B. AL COSTE DE FACTORES POR RAMAS DE ACTIVIDAD

Miles millones pesetas

	1985	1986	1987	1988	1989 (p)		
					Valor	Porcentaje sobre Total Nacional	Estructura Porcentual Interna
AGRICULTURA	14,0	13,5	13,6	14,6	17,4	0,75	0,27
INDUSTRIA	1.160,4	1.370,5	1.523,6	1.685,2	1.897,9	12,61	29,90
Productos energéticos	91,0	120,3	127,1	134,0	137,2	7,60	2,16
Productos industriales	823,0	946,0	1.069,9	1.147,6	1.268,6	13,32	19,99
Metálicas básicas	10,7	10,2	12,7	15,5	18,1	3,18	0,28
Minerales no metálicos	36,5	41,4	45,0	49,4	59,2	7,38	0,93
Química	115,5	116,2	116,4	127,3	143,2	16,42	2,26
Transformados metálicos, máquinas y material eléctrico	249,9	262,3	313,4	339,7	397,9	18,82	6,27
Material de transporte	78,3	123,0	145,1	153,6	163,7	18,30	2,58
Alimenticios, bebidas y tabacos	115,0	139,1	149,9	165,3	172,9	9,48	2,72
Industria textil	65,5	72,4	83,4	66,0	66,5	7,16	1,05
Papel y gráficas	88,0	107,3	122,8	140,1	156,6	25,71	2,47
Industrias diversas	63,6	74,1	81,2	90,7	90,5	9,94	1,43
Construcción	246,4	304,2	326,6	403,6	492,1	13,23	7,75
SERVICIOS	2.731,2	3.128,3	3.554,3	3.959,3	4.433,4	18,57	69,83
Servicios destinados a la venta	2.317,4	2.688,2	3.091,0	3.461,2	3.888,7	18,15	61,25
Comercio, hostelería, recuperación y reparación	745,1	888,1	1.046,0	1.160,9	1.295,8	14,33	20,41
Transporte y comunicaciones	337,6	394,2	441,0	496,2	544,5	20,34	8,58
Instituciones de crédito y seguro	431,1	512,9	575,9	662,5	713,7	22,93	11,24
Otros servicios destinados a la venta	803,6	893,0	1.028,1	1.141,6	1.334,7	20,25	21,02
Servicios no destinados a la venta							
Admón. general, enseñanza e investigación, sanidad, servicio doméstico y otros no destinados a la venta	663,4	738,2	817,6	905,0	1.028,5	18,26	16,20
Producción imputada de servicios bancarios	-249,6	-298,1	-354,3	-406,9	-483,8	15,21	-7,62
PRODUCTO INTERIOR BRUTO al coste de factores	3.905,6	4.512,3	5.091,4	5.659,1	6.348,7	15,39	100,00

0-2.2. V.A.B. AL COSTE DE FACTORES POR SECTORES PRODUCTIVOS. DATOS PROVISIONALES 1.990 Y AVANCE 1.991

	COMUNIDAD DE MADRID				ESPAÑA
	1990 (p) Millones de pesetas	1991 (a) Millones de pesetas	1991 (a) Porcentaje sobre Total Nacional	1991 (a) Estructura Porcentual Interna	1991 (a) Millones de pesetas
AGRICULTURA	15.424	17.055	0,71	0,22	2.398.190
INDUSTRIA	2.150.185	2.262.818	12,95	28,73	17.474.622
Productos energéticos	179.849	199.096	9,04	2,53	2.202.837
Productos industriales	1.343.721	1.348.204	13,12	17,12	10.278.309
Construcción	626.615	715.518	14,33	9,08	4.993.476
SERVICIOS	5.079.551	5.596.699	18,35	71,05	30.496.451
Servicios destinados a la venta	4.470.451	4.888.854	18,05	62,06	27.081.337
Servicios no destinados a la venta	1.165.662	1.298.140	17,93	16,48	7.241.205
Producción imputada de servicios bancarios	-556.562	-590.295	15,43	-7,49	-3.826.091
PRODUCTO INTERIOR BRUTO al coste de factores	7.245.160	7.876.572	15,64	100,00	50.369.263

I

Producción Demanda y Actividad

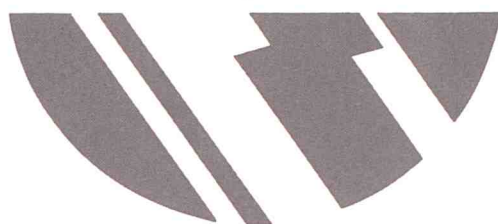

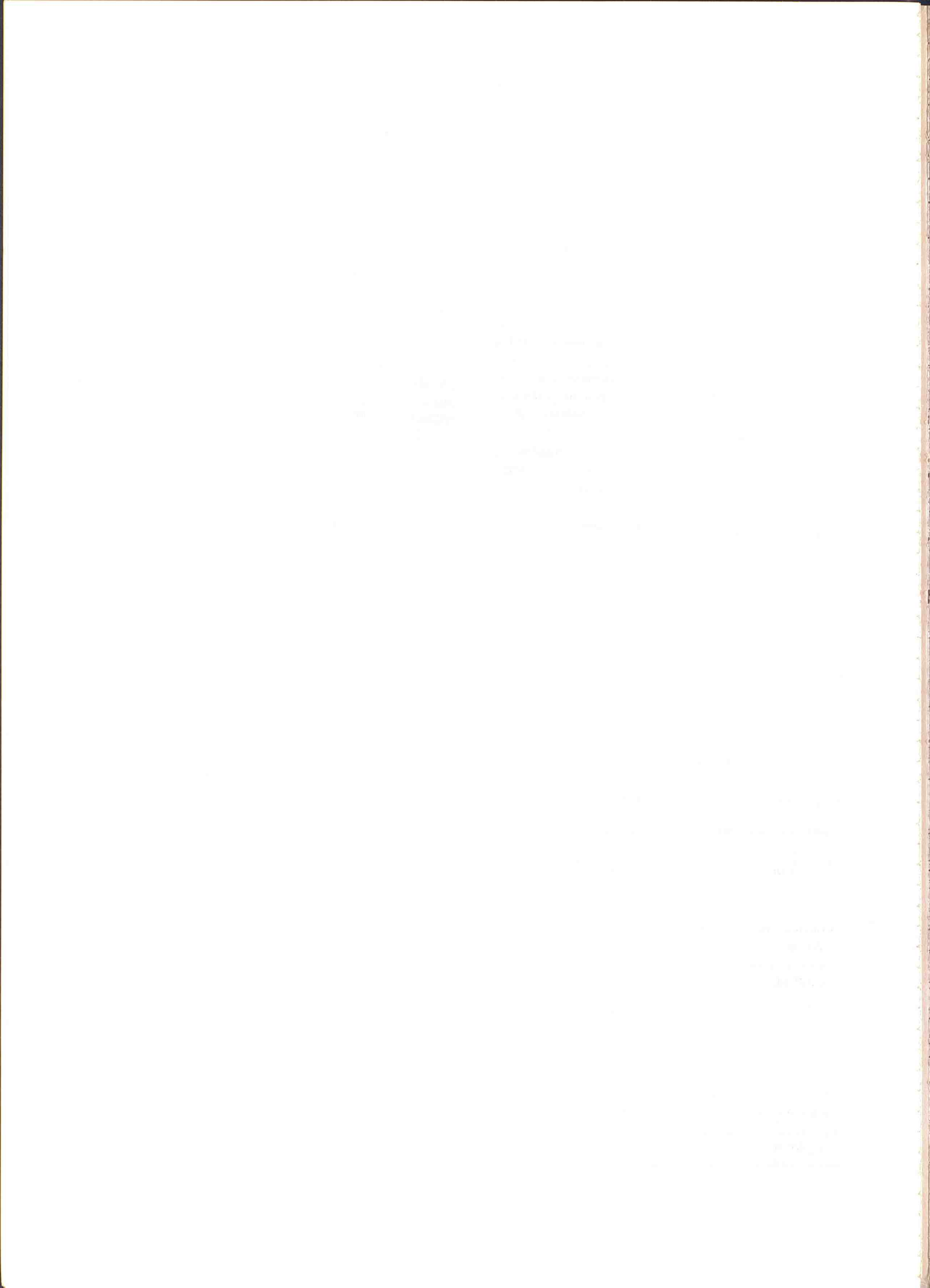

I - PRODUCCION, DEMANDA Y ACTIVIDAD

I - 1.1. PRODUCCIONES AGRICOLAS

PRODUCTOS	Aportación a la Producción Final del Subsector Agrícola de Madrid Media 86-87-88	Participación en Producción Nacional (Tm.) Media 86-87-88	Cantidades físicas en Miles Tm.					
			1988	1989	1990	1991	1992(p)	1993(p)
Maíz	15,2	2,2	67,7	82,2	73,0	68,0	71,2	-
Trigo	15,1	1,4	87,1	98,9	60,2	63,0	44,4	56,3
Cebada	16,1	1,0	103,8	141,8	109,0	91,3	49,0	96,6
Vino y mosto (Mil. Hl.)(2)	5,5	1,1	191,5	415,6	400,0	325,0	360,0	-
Patata	9,0	1,5	73,5	57,1	63,0	76,1	74,4	-
Media estación	7,3	2,2	55,7	40,3	53,0	60,0	60,0	-
Tardía	1,7	1,0	17,8	16,8	10,0	16,1	14,4	-
Ajo	6,1	3,1	7,7	6,0	6,0	6,5	6,5	-
Espárrago	4,8	4,8	4,7	3,2	4,5	5,0	4,2	1,9
Melón	4,0	1,9	21,7	24,0	25,2	24,0	21,0	-
Aceite de oliva (2)	2,8	0,3	1,7	1,1	2,2	1,7	1,9	1,6

(1) Estimación a 31 de Mayo de 1993.

(2) Las cifras contenidas en el año «t» corresponden a las campañas «t, t + 1».

I - 1.2. SACRIFICIO DE GANADO

Toneladas

	Total	Bovino	Ovino	Caprino	Porcino	Equino
1981 Media Anual	10.034	4.360	1.270	51	4.243	110
1982 » »	10.474	4.640	1.298	59	4.379	98
1983 » »	7.309	3.722	1.015	29	2.467	76
1984 » »	7.799	3.589	985	16	3.134	75
1985 » »	9.437	4.184	977	20	4.183	71
1986 » »	8.187	3.762	1.159	12	3.301	66
1987 » »	7.993	3.380	1.354	16	3.200	43
1988 » »	8.392	2.981	1.371	13	4.000	27
1989 » »	7.476	3.290	1.593	17	2.783	43
1990 » »	7.971	3.913	1.342	22	2.655	39
1991 » »	6.562	3.282	1.203	22	2.016	38
1992 » »	9.295	4.468	1.268	40	3.488	31
1992 Ene.	9.198	3.579	1.063	25	4.498	33
Feb.	8.868	3.732	1.306	38	3.762	30
Mar.	8.891	3.986	1.296	71	3.507	31
Abr.	9.951	4.293	1.593	68	3.966	31
May.	9.754	4.484	1.391	51	3.798	30
Jun.	10.977	4.851	1.369	32	4.696	29
Jul.	9.868	5.243	1.486	22	3.090	27
Ago.	10.285	4.589	1.353	19	4.303	21
Sep.	8.817	4.680	1.209	26	2.873	29
Oct.	9.377	5.626	945	28	2.734	44
Nov.	6.697	3.906	791	25	1.945	30
Dic.	8.855	4.641	1.418	74	2.689	33
1993 Ene.	16.650	5.307	1.053	19	10.243	28
Feb.	7.764	3.900	1.359	34	2.446	25
Mar.	7.770	4.501	1.210	48	1.988	23
Abr.	7.345	4.076	1.210	48	1.988	23
May.	7.434	4.076	1.525	37	1.770	26
Jun.	6.277	2.551	789	37	2.830	20

I - PRODUCCION, DEMANDA Y ACTIVIDAD

I - 2 INDICE DE ACTIVIDAD INDUSTRIAL

(Serie original 1987=100)

	Total Industria	Energía y agua	Industria básica	Trasformación de metales	Otras industrias manufactureras
1986 Media Anual	90,2	71,2	92,3	92,3	91,2
1987 » »	100,0	100,0	100,0	100,0	100,0
1988 » »	109,1	108,7	107,7	110,8	107,7
1989 » »	115,1	109,6	117,2	116,7	113,3
1990 » »	121,2	115,5	128,5	119,3	121,6
1991 » »	124,0	119,9	129,0	119,2	128,5
1992 » »	129,4	194,5	126,0	115,4	132,4
1992 Ene.	129,2	125,6	131,9	125,3	133,7
Feb.	138,6	147,9	141,3	134,1	140,5
Mar.	127,9	160,0	135,8	114,8	132,8
Abr.	129,7	189,4	124,7	115,6	135,0
May.	127,2	220,4	129,2	104,6	131,7
Jun.	125,4	187,1	121,8	111,7	128,9
Jul.	127,2	218,7	115,6	108,7	133,2
Ago.	131,8	228,8	121,8	113,7	135,1
Sep.	121,0	221,5	111,0	101,0	125,8
Oct.	134,9	233,8	132,2	118,2	132,6
Nov.	132,4	210,1	123,5	122,2	130,2
Dic.	127,4	190,6	123,3	115,0	129,3
1993 Ene.	130,2	193,0	119,7	118,3	134,5
Feb.	133,3	210,6	127,7	117,5	136,7
Mar.	124,8	179,3	126,3	109,6	129,7
Abr.	132,1	225,2	124,2	109,7	141,0
May.	124,2	208,3	120,3	101,3	133,8
Jun.	128,0	197,1	134,3	109,0	131,6

I - PRODUCCION, DEMANDA Y ACTIVIDAD

I - 3.1. FACTURACION DE ENERGIA ELECTRICA POR USOS

Miles M.W.H.

	Total	Doméstico	Alumbrado com. e indust.	Alumbrado público	Tracción	Reventa	Usos industriales y otros
1981 Media Anual	770,5	270,8	116,6	14,7	30,9	0,4	337,1
1982 » »	766,2	259,1	118,2	15,8	32,7	0,4	340,0
1983 » »	817,2	275,5	125,5	16,3	37,4	0,8	361,8
1984 » »	845,3	292,3	114,9	16,1	37,4	0,7	383,9
1985 » »	870,4	299,3	112,5	18,8	35,6	0,7	403,7
1986 » »	919,7	311,7	112,8	16,9	37,5	0,6	440,2
1987 » »	965,0	309,8	125,0	9,1	39,5	0,7	479,9
1988 » »	1.028,8	322,6	129,5	8,2	40,9	0,7	526,9
1989 » »	1.103,5	336,8	138,3	13,4	41,3	0,7	573,0
1990 » »	1.184,7	354,1	170,7	9,2	48,9	0,8	601,0
1991 » »	1.309,3	414,7	195,6	9,2	51,3	0,8	637,8
1992 » »	1.318,1	404,4	197,1	10,0	54,0	0,9	651,8
1992 Ene.	1.491,0	546,9	212,6	12,1	60,3	1,2	657,8
Feb.	1.617,7	611,0	237,4	11,9	55,2	1,1	701,2
Mar.	1.500,8	532,9	202,6	11,4	57,8	1,0	695,2
Abr.	1.417,5	467,9	214,7	10,2	55,7	0,9	668,1
May.	1.262,7	366,9	180,2	9,2	55,4	0,8	650,1
Jun.	1.238,5	344,3	196,9	9,3	52,7	0,7	634,5
Jul.	1.151,9	284,9	171,0	8,4	53,0	0,7	633,9
Ago.	1.229,1	311,7	206,9	7,1	51,6	0,9	650,9
Sep.	1.123,6	291,1	168,9	8,6	43,8	0,7	610,5
Oct.	1.229,8	307,6	193,9	9,8	54,7	0,8	663,0
Nov.	1.224,2	346,7	186,6	10,8	56,8	0,9	622,5
Dic.	1.330,9	440,4	193,8	11,1	51,1	0,9	633,6
1993 Ene.	1.446,2	520,4	209,7	13,0	61,8	1,1	640,3
Feb.	1.561,9	594,3	228,7	12,9	50,4	1,1	674,5
Mar.	1.467,5	533,2	197,2	12,5	48,1	0,9	675,7
Abr.	1.440,8	481,2	219,3	10,9	63,3	0,9	665,2
May.	1.279,3	406,9	176,9	11,5	51,5	0,8	632,0

I - PRODUCCION, DEMANDA Y ACTIVIDAD

I - 3.2. FACTURACION DE ENERGIA ELECTRICA POR SECTORES Y RAMAS DE LOS SERVICIOS

Miles M.W.H.

	TOTAL	AGRICULT.	INDUSTRIA	CONSTRUC.	SERVICIOS				OTROS
					Total	Comercio y Servicios no Públicos	Transportes	Administrac. y Servicios Públicos	
1984 Media Anual	845,2	1,8	227,8	4,1	242,2	146,8	52,5	42,9	369,4
1985 » »	870,4	2,6	240,3	4,9	210,3	100,8	55,4	54,1	412,2
1986 » »	919,7	2,9	270,3	4,8	217,0	116,6	38,9	61,7	424,1
1987 » »	965,0	3,2	299,0	6,3	235,2	126,4	42,2	66,7	421,3
1988 » »	1.028,8	3,4	324,0	7,0	259,5	137,6	45,6	76,2	434,9
1989 » »	1.103,5	3,6	351,1	7,7	289,0	153,9	52,8	82,4	462,2
1990 » »	1.184,7	4,1	363,7	9,2	330,9	172,0	64,3	94,6	482,4
1991 » »	1.309,3	4,4	370,3	10,5	368,2	193,1	68,0	107,2	543,5
1992 » »	1.318,3	4,4	371,2	11,6	387,7	203,3	71,3	113,0	543,4
1992 Ene.	1.491,0	4,3	375,8	12,8	403,1	212,4	73,8	117,0	695,1
Feb.	1.617,7	4,4	404,4	12,9	417,3	219,8	71,8	125,7	778,7
Mar.	1.500,8	4,3	390,6	16,6	407,9	221,9	70,4	115,6	681,5
Abr.	1.417,5	4,4	370,8	13,2	407,8	213,2	77,3	117,3	621,4
May.	1.262,7	4,2	380,8	11,9	375,7	196,0	75,1	104,6	491,0
Jun.	1.238,5	4,3	368,4	9,2	377,6	203,9	67,3	106,4	479,0
Jul.	1.151,9	4,3	350,5	10,4	380,3	199,3	71,9	109,2	406,4
Ago.	1.229,1	5,2	353,0	10,0	406,8	211,1	72,1	123,7	454,1
Sep.	1.123,6	5,2	347,7	9,9	349,4	179,6	59,7	110,1	411,4
Oct.	1.230,8	4,6	392,2	11,1	378,1	198,7	68,9	110,4	444,8
Nov.	1.224,2	3,7	367,5	10,4	369,6	189,1	67,7	112,8	473,0
Dic.	1.330,9	3,8	353,4	10,4	378,9	195,0	80,2	103,8	584,4
1993 Ene	1.446,2	4,2	362,4	11,0	405,4	213,3	73,5	118,5	663,2
Feb.	1.561,9	4,3	394,7	12,3	410,7	219,0	66,0	125,8	739,9
Mar.	1.467,5	4,2	366,8	14,2	406,9	223,7	67,4	115,8	675,4
Abr.		4,4		13,5	478,1	278,3	75,6	124,2	581,1
May.		4,0		11,6	407,2	241,0	63,2	103,0	489,5
Jun.		3,9		10,1	417,7	249,0	59,7	109,1	494,4

I - PRODUCCION, DEMANDA Y ACTIVIDAD

I - 4. ALTAS DE INDUSTRIAS EN EL REGISTRO INDUSTRIAL

	TOTAL(1)	RAMA DE ACTIVIDAD							
		Energ. agua Metál. básic. Min. n/metál. Químicas	Transform. metálicos	Maquinaria Mat. elect. y electrónico Mat. transp.	Alimentación Bebidas y tabaco	Industria textil	Madera y muebles	Papel y gráficas	Otras Manufac- turas
1989 Total Anual	1.488	118	373	182	220	151	158	167	92
1990 » »	1.575	131	350	217	235	168	164	202	101
1991 » »	1.580	121	353	189	294	156	170	177	113
1992 » »	1.281	108	267	154	199	128	153	167	86
1991 Nov.	113	5	26	14	29	9	9	11	9
Dic.	94	6	29	9	14	10	11	6	8
1992 Ene.	119	7	22	12	19	9	18	17	14
Feb.	118	14	24	13	14	13	10	19	10
Mar.	122	17	23	12	21	12	18	11	7
Abr.	129	14	24	15	24	10	12	16	13
May.	118	8	28	9	25	15	16	10	7
Jun.	137	14	25	19	19	12	19	19	10
Jul.	123	11	22	15	16	17	10	19	1
Ago.	57	3	11	8	15	5	7	5	3
Sep.	61	7	20	9	9	2	6	5	3
Oct.	96	4	26	13	11	12	12	11	6
Nov.	126	6	31	14	19	15	13	22	6
Dic.	75	3	11	15	7	6	12	13	6
1993 Ene.	83	9	13	9	16	5	14	9	8
Feb.	77	8	12	11	15	4	15	9	2
Mar.	80	3	12	8	22	9	15	5	6
Abr.	61	5	14	7	13	4	10	6	2

(1) Incluye la cifra de No consta.

I - PRODUCCION, DEMANDA Y ACTIVIDAD

I - 5.1. FABRICACION DE VEHICULOS

Unidades

	Ciclomotores y Motocicletas	Turismos	Autobuses y Autocares	Camiones	Tractomotores y Tractores de ruedas	Otros Vehiculos
1986 Media Anual	5.406	9.308	77	401	758	28
1987 » »	6.965	11.312	26	470	890	74
1988 » »	9.030	13.178	9	715	946	21
1989 » »	11.085	14.948	2	691	898	195
1990 » »	10.836	15.262	5	421	550	112
1991 » »	7.256	14.097	4	458	515	0
1992 » »	8.846	8.777	17	188	546	0
1991 Nov.	6.347	17.642	0	631	550	0
Dic.	3.490	12.400	0	699	486	0
1992 Ene.	3.104	3.417	0	260	670	0
Feb.	6.569	11.409	0	311	766	0
Mar.	7.641	11.391	0	231	660	0
Abr.	10.654	12.008	0	239	574	0
May.	14.280	10.842	0	223	407	0
Jun.	17.303	12.140	0	256	441	0
Jul.	18.164	11.231	0	235	661	0
Ago.	32	3	0	0	8	0
Sep.	9.109	11.300	200	187	441	0
Oct.	10.853	8.517	0	110	686	0
Nov.	8.423	9.239	0	63	775	0
Dic.	25	3.822	0	142	459	0
1993 Ene.	7.197	4.598	0	45	197	0
Feb.	433	3.148	0	318	458	0
Mar.	8.923	7.312	0	250	381	0
Abr.	10.655	4.459	0	129	423	0

I - PRODUCCION, DEMANDA Y ACTIVIDAD

I - 5.2. MATRICULACION DE VEHICULOS

Unidades

	Turismos	Camiones	Autobuses	Motocicletas	Tractores Industriales	Tractores Agrícolas
1981 Media Anual	7.120	583	23	340	21	27
1982 » »	7.339	913	34	359	35	29
1983 » »	7.290	999	41	402	29	20
1984 » »	7.279	891	38	356	25	22
1985 » »	8.008	1.233	47	437	36	26
1986 » »	9.271	1.371	48	507	27	22
1987 » »	12.823	1.723	39	583	43	24
1988 » »	14.706	1.979	51	749	61	27
1989 » »	16.249	2.578	55	1.046	95	26
1990 » »	15.302	2.710	65	1.196	60	23
1991 » »	14.313	2.561	60	1.178	46	20
1992 » »	16.590	2.525	44	975	35	16
1992 Ene.	15.346	2.681	37	755	56	20
Feb.	15.867	2.746	60	864	24	20
Mar.	21.824	3.016	35	1.259	20	23
Abr.	20.714	2.979	75	1.393	36	13
May.	18.311	2.452	62	1.326	35	11
Jun.	21.938	3.092	66	1.390	45	17
Jul.	24.909	2.959	53	1.757	29	15
Ago.	7.799	1.406	35	692	35	7
Sep.	9.859	1.707	24	648	29	12
Oct.	12.416	2.340	28	542	57	21
Nov.	11.720	2.545	42	460	33	10
Dic.	18.380	2.381	6	615	15	23
1993 Ene.	7.336	1.292	31	363	25	5
Feb.	13.564	1.754	13	449	19	11
Mar.	18.993	2.165	31	589	31	9
Abr.	14.867	1.771	47	647	19	13
May.	15.883	1.704	30	604	20	20
Jun.						9
Jul.						20

I - PRODUCCION, DEMANDA Y ACTIVIDAD

I - 6.1. VENTAS DE CEMENTO Y LICITACION OFICIAL POR TIPOS DE OBRA

	VENTAS DE CEMENTO (Mil. Tm.)	LICITACION OFICIAL (Mill. pts.)		
		Total	Por tipos de obra	
			Edificación	Obra civil
1981 Media Anual	477,3	10.031,5	5.561,5	4.470,0
1982 » »	486,8	11.378,3	5.406,3	5.972,1
1983 » »	430,2	7.842,8	3.889,4	3.953,4
1984 » »	343,7	11.494,2	5.771,2	5.723,0
1985 » »	370,5	18.283,1	8.896,9	9.386,2
1986 » »	447,1	19.800,2	7.764,6	12.035,7
1987 » »	493,7	19.383,5	5.831,7	13.551,8
1988 » »	524,6	25.711,2	13.922,4	11.788,8
1989 » »	632,3	43.705,2	23.128,2	20.576,9
1990 » »	721,0	62.979,6	26.805,8	32.423,3
1991 » »	773,9	49.578,5	19.268,0	30.310,5
1992 » »	678,6	28.636,8	14.492,3	14.144,5
<hr/>				
1991 III Trimestre	817,6	76.222,7	22.151,6	54.071,1
IV »	722,4	23.191,0	15.846,0	7.345,0
<hr/>				
1992 I Trimestre	707,3	21.133,0	12.338,0	8.795,0
II »	695,8	13.042,0	4.355,0	8.687,0
III »	711,1	51.557,0	28.371,0	23.186,0
IV »	600,2	28.815,0	12.905,0	15.910,0
<hr/>				
1993 I Trimestre	583,0	46.740,0	37.879,0	8.861,0
II »		30.351,0	12.488,0	17.863,0

I - 6.2. LICITACION OFICIAL POR ORGANISMOS

Millones pesetas

	ADMINISTRACION CENTRAL			COMUNIDAD AUTONOMA	ADMINISTRACION LOCAL	
	Total	M.O.P.T.	Resto		Total	Ayunt. Madrid
1981 Media Anual	6.830,5	3.879,2	2.951,3	3.201,1	2.036,9	
1982 » »	7.177,4	2.932,1	4.245,3		4.209,9	2.212,8
1983 » »	6.538,2	3.879,3	2.658,9	75,9	1.228,8	534,5
1984 » »	9.774,7	4.070,9	5.703,8	749,1	970,4	488,5
1985 » »	9.878,7	4.809,5	5.069,2	5.197,1	3.207,2	2.381,4
1986 » »	8.738,7	4.225,8	4.512,9	7.432,6	3.629,0	2.492,3
1987 » »	14.814,3	11.167,8	3.646,5	2.979,5	1.589,6	378,2
1988 » »	14.023,5	5.591,6	8.431,9	9.482,1	2.205,7	872,1
1989 » »	23.072,9	7.658,2	15.414,7	14.886,4	5.745,9	3.792,0
1990 » »	27.378,7	16.695,1	10.684,3	19.524,5	16.076,3	11.496,6
1991 » »	28.854,5	16.648,5	12.206,0	13.401,2	7.322,7	4.204,0
1992 » »	17.129,8	7.439,5	9.690,3	6.995,5	4.511,5	2.053,8
<hr/>						
1991 III Trimestre	60.070,4	44.273,8	15.796,6	11.501,1	4.651,2	3.106,1
IV »	16.550,0	4.779,0	11.771,0	2.854,0	3.787,0	1.487,0
<hr/>						
1992 I Trimestre	11.163,0	3.230,0	7.933,0	3.773,0	6.197,0	3.375,0
II »	5.846,0	3.170,0	2.676,0	3.931,0	3.265,0	1.719,0
III »	36.022,0	17.851,0	18.171,0	10.578,0	4.957,0	1.233,0
IV »	15.488,0	5.507,0	9.981,0	9.700,0	3.627,0	1.888,0
<hr/>						
1993 I Trimestre	24.357,0	5.075,0	19.282,0	10.241,0	12.142,0	7.705,0
II »	17.192,0	12.305,0	4.887,0	6.348,0	6.811,0	2.677,0

I - PRODUCCION, DEMANDA Y ACTIVIDAD

I - 6.3. CONSTRUCCION DE VIVIENDAS

Datos acumulados

	INICIADAS					TERMINADAS				
	Total	Protegidas			Libres	Total	Protegidas			Libres
		Total	Promoc. Pública	Promoc. Privada			Total	Promoc. Pública	Promoc. Privada	
1981 Total Anual	23.413	15.848	4.748	11.100	7.565	27.441	9.360	2.935	6.425	18.081
1982 » »	20.185	16.988	3.193	13.795	3.197	28.950	14.128	3.208	10.920	14.822
1983 » »	16.490	14.515	4.488	10.027	1.975	28.027	18.030	7.047	10.983	9.997
1984 » »	15.951	12.702	1.538	11.164	3.249	22.553	16.386	3.879	12.507	6.167
1985 » »	17.527	15.127	4.385	10.742	2.400	20.148	17.988	4.058	13.930	2.160
1986 » »	25.743	13.643	3.643	10.000	12.100	23.949	15.108	2.334	12.774	8.841
1987 » »	22.340	8.904	2.444	6.460	13.436	22.130	12.225	2.508	9.717	9.905
1988 » »	22.368	5.338	1.290	4.048	17.030	22.402	10.252	2.959	7.293	12.150
1989 » »	18.745	3.445	2.380	1.065	15.300	20.747	6.474	2.101	4.373	14.273
1990 » »	21.111	6.426	3.808	2.618	14.685	23.539	4.118	2.122	1.996	19.421
1991 » »	19.288	3.954	0	3.954	15.334	15.580	1.727	0	1.727	13.853
1992 » »	16.227	5.638	2.300	3.338	10.589	9.166	2.132	1.143	989	7.034
1991 Oct.	17.463	3.889	0	3.889	13.574	13.822	1.724	0	1.724	12.098
Nov.	18.103	3.889	0	3.889	14.214	14.589	1.727	0	1.727	12.862
Dic.	19.288	3.954	0	3.954	15.334	15.580	1.727	0	1.727	13.853
1992 Ene.	1.208	0	0	0	1.208	720	0	0	0	720
Feb.	1.432	224	0	224	1.208	2.106	716	0	716	1.390
Mar.	2.288	224	0	224	2.064	2.705	716	0	716	1.989
Abr.	3.597	333	0	333	3.264	3.569	753	0	753	2.816
May.	4.716	399	0	399	4.317	4.200	963	0	963	3.237
Jun.	6.285	927	0	927	5.358	4.968	963	0	963	4.005
Jul.	8.440	1.748	0	1.748	6.692	5.348	989	0	989	4.359
Ago.	8.918	2.052	0	2.052	6.866	5.781	989	0	989	4.792
Sep.	10.256	2.374	0	2.374	7.882	6.147	989	0	989	5.158
Oct.	12.101	2.587	0	2.587	9.514	6.556	989	0	989	5.567
Nov.	13.105	2.927	0	2.927	10.178	7.018	989	0	989	6.029
Dic.	16.227	5.638	2.300	3.338	10.589	9.166	2.132	1.143	989	7.034
1993 Ene. (p)	615	243	0	243	372	1.600	0	0	0	1.600
Feb. (p)	1.428	790	0	790	638	2.560	0	0	0	2.560
Mar. (p)	2.048	814	0	814	1.234	3.556	116	0	116	3.440

I - PRODUCCION, DEMANDA Y ACTIVIDAD

I - 6.4. PROYECTOS VISADOS

Datos acumulados

	PROYECTOS VISADOS POR EL COLEGIO DE ARQUITECTOS		
	Total	Libres	Protegidas
1981 Total Anual	24.869	15.544	9.325
1982 » »	14.429	5.095	9.334
1983 » »	30.727	15.700	15.027
1984 » »	21.560	12.751	8.809
1985 » »	11.883	5.803	6.080
1986 » »	26.907	17.450	9.457
1987 » »	28.772	22.252	6.520
1988 » »	29.166	25.948	3.218
1989 » »	23.980	18.600	5.380
1990 » »	21.385	19.699	1.686
1991 » »	21.640	19.242	2.398
1992 » »	23.594	13.431	10.163
1991 Oct.	18.994	16.822	2.172
Nov.	20.475	18.172	2.303
Dic.	21.640	19.242	2.398
1992 Ene.	1.630	1.500	130
Feb.	3.522	2.817	705
Mar.	5.174	4.119	1.055
Abr.	7.324	5.786	1.538
May.	8.762	6.004	2.758
Jun.	11.741	7.274	4.467
Jul.	14.782	9.315	5.467
Ago.	15.612	10.145	5.467
Sep.	17.508	10.659	6.849
Oct.	19.739	11.125	8.614
Nov.	21.325	11.458	9.867
Dic.	22.366	12.203	10.163
1993 Ene.	1.478	1.415	63
Feb.	3.108	2.935	173
Mar.	4.694	4.466	228

I - PRODUCCION, DEMANDA Y ACTIVIDAD

I - 6.5. REHABILITACION DE VIVIENDAS

	CALIFICACIONES PROVISIONALES					CALIFICACIONES DEFINITIVAS				
	Viviendas	Locales	Presup. rehabil. (Mill.pts.)	Préstamos (Mill.pts.)		Viviendas		Presup. rehabil. (Mill.pts.)	Préstamos (Mill.pts.)	
				Sin subsid.	Subsid.	Total	Con subvenc.		Sin subsid.	Subsid.
1989 Media Anual	348	18	364,8	113,0	192,6	214	159	264,9	60,3	168,9
1990 » »	299	1	382,3	116,0	156,3	285	251	242,6	65,1	132,6
1991 » »	353	2	490,4	119,1	214,7	243	220	264,7	76,3	132,7
1992 » »	130	0	318,3	27,0	178,5	253	203	282,4	69,8	133,1
1991 Oct.	263	0	419,5	43,6	282,1	181	144	226,7	64,7	119,1
Nov.	658	0	1.054,3	234,9	418,5	249	239	287,6	59,4	123,9
Dic.	0	0	0	0	0	65	55	108,5	24,0	55,9
1992 Ene.	0	0	0	0	0	614	427	694,8	221,2	273,8
Feb.	8	0	9,7	0	3,4	255	213	271,5	73,8	128,1
Mar.	0	0	0	0	0	272	247	274,8	76,7	98,5
Abr.	56	0	173,6	22,2	122,9	417	369	516,6	90,4	318,4
May.	172	0	412,8	22,2	265,1	107	81	133,9	38,0	63,3
Jun.	670	0	1.495,0	145,9	727,0	331	220	379,0	88,1	154,7
Jul.	105	0	332,0	36,3	217,1	190	130	182,5	39,6	88,9
Ago.	59	0	128,1	7,5	77,8	79	75	50,9	10,0	27,6
Sep.	80	0	184,1	10,8	113,7	59	44	139,2	9,2	110,2
Oct.	142	0	340,0	17,4	197,8	493	483	467,2	109,0	205,9
Nov.	213	0	537,8	44,8	275,6	152	91	213,3	66,9	95,7
Dic.	57	0	206,9	16,6	141,3	62	54	64,7	14,6	31,8
1993 Ene.	0,0	0	0	0	0	73	15	116,6	27,8	50,5
Feb.	0,0	0	0	0	0	208	32	340,5	83,1	156,8
Mar.	103,0	0	276,4	18,0	166,1	33	10	66,0	5,7	42,4

I - PRODUCCION, DEMANDA Y ACTIVIDAD

I - 7. MOVIMIENTO TURISTICO

	VIAJEROS ALOJADOS (Miles)			PERNOCTACIONES (Miles)			GRADO DE OCUPACION (%)
	Total	Nacionales	Extranjeros	Total	Nacionales	Extranjeros	
1981 Media Anual	253,3	160,7	92,6	641,1	396,5	244,6	45,6
1982 » »	241,2	150,8	90,4	639,5	389,3	250,2	45,6
1983 » »	246,0	151,7	94,3	635,9	390,6	245,2	43,6
1984 » »	265,9	156,9	109,0	682,6	398,8	283,8	47,2
1985 » »	277,6	164,2	113,4	689,6	406,8	282,8	47,9
1986 » »	265,0	160,2	104,9	651,3	393,8	257,4	45,4
1987 » »	285,5	172,0	113,5	680,6	411,2	269,2	46,8
1988 » »	299,2	179,9	119,3	710,8	429,6	281,1	48,5
1989 » »	320,9	193,8	127,0	768,2	469,3	298,9	52,4
1990 » »	331,3	210,0	121,3	790,1	502,9	287,3	53,6
1991 » »	306,3	205,1	101,1	727,4	480,5	246,8	49,3
1992 » »	314,9	190,8	124,2	643,0	372,7	270,3	49,9
1992 Ene.	275,7	187,3	88,4	553,8	364,5	189,3	41,6
Feb.	281,6	189,3	92,3	566,6	369,0	197,6	46,4
Mar.	318,0	204,9	113,1	638,9	391,7	247,2	49,1
Abr.	321,4	191,4	130,0	665,1	374,9	290,2	52,8
May.	352,5	199,2	153,3	758,0	399,2	358,8	58,3
Jun.	345,5	205,6	139,9	707,1	393,7	313,4	56,3
Jul.	307,1	175,9	131,2	607,5	331,4	276,1	46,8
Ago.	250,9	133,6	117,3	499,3	261,2	238,1	38,9
Sep.	371,6	205,8	165,8	764,5	406,7	357,8	61,0
Oct.	393,6	228,6	165,0	807,3	448,3	359,0	62,4
Nov.	297,0	194,7	102,3	620,5	392,1	228,4	46,7
Dic.	264,0	172,7	91,6	527,4	339,5	187,9	38,4
1993 Ene.	259,1	175,0	84,1	509,7	329,8	179,9	37,0
Feb.	259,0	171,1	87,9	526,5	334,9	191,6	42,2
Mar.	312,8	200,1	112,7	603,2	371,7	231,5	43,6
Abr.	308,0	182,7	125,3	637,3	371,1	266,2	47,7
May. (p)	340,9	202,7	138,2	698,4	382,8	315,6	50,4
Jun. (p)	337,3	199,9	137,4	679,2	370,1	309,1	50,7

I - PRODUCCION, DEMANDA Y ACTIVIDAD

I - 8.1. TRANSPORTE URBANO. (Metro y E.M.T.)

Miles

	VIAJEROS TRANSPORTADOS		
	Total	Metro y Suburbano	Autobuses y Microbuses
1981 Media Anual	71.997	31.157	40.840
1982 » »	70.654	30.777	39.877
1983 » »	70.185	30.597	39.588
1984 » »	68.028	29.328	38.700
1985 » »	66.815	28.242	38.573
1986 » »	65.985	27.420	38.563
1987 » »	67.487	28.364	39.123
1988 » »	68.259	30.128	38.131
1989 » »	70.250	32.261	38.019
1990 » »	69.907	32.151	45.649
1991 » »	73.274	31.769	41.505
1992 » »	69.855	33.126	36.730
1992 Ene.	81.551	36.723	44.828
Feb.	43.944	38.316	5.628
Mar.	69.632	41.418	28.214
Abr.	70.907	34.208	36.699
May.	75.921	33.348	42.573
Jun.	78.802	34.155	44.647
Jul.	66.070	28.285	37.785
Ago.	37.818	14.850	22.968
Sep.	66.917	28.685	38.232
Oct.	83.385	36.877	46.508
Nov.	83.161	36.176	46.985
Dic.	80.155	34.466	45.689
1993 Ene.	76.965	33.424	43.541
Feb.	76.026	32.626	43.400
Mar.	85.458	36.517	48.941
Abr.	73.385	31.463	41.922
May.	83.168	35.021	48.147
Jun.	79.760	33.433	46.327

I - PRODUCCION, DEMANDA Y ACTIVIDAD

I - 8.2. TRAFICO AEREO. AEROPUERTO DE BARAJAS

	PASAJEROS (Miles)			MERCANCIAS (Tm.)		
	Total	Interior	Internacional	Total	Interior	Internacional
1981 Media Anual	830,0	472,5	357,5	12.500,5	5.086,7	7.413,8
1982 » »	854,4	488,0	366,4	12.722,2	5.057,0	7.665,2
1983 » »	846,5	476,4	370,0	12.828,4	4.672,3	8.156,1
1984 » »	851,9	441,8	410,1	13.657,1	4.258,2	9.398,9
1985 » »	887,0	448,4	438,6	14.214,6	4.149,3	10.065,3
1986 » »	903,6	490,4	413,3	14.130,4	4.284,7	9.845,7
1987 » »	982,9	532,7	450,2	13.697,6	4.076,4	9.621,2
1988 » »	1.103,6	603,0	500,6	14.907,7	4.440,0	10.467,6
1989 » »	1.182,8	639,9	543,0	17.332,5	5.311,1	12.023,6
1990 » »	1.357,8	736,8	621,0	19.106,3	4.979,4	14.126,9
1991 » »	1.317,2	723,9	593,3	16.065,5	4.467,4	11.598,1
1992 » »	1.507,9	798,3	709,6	16.264,8	4.599,6	11.665,2
1992 Ene.	1.245,5	690,7	554,8	14.130,4	4.243,3	9.887,1
Feb.	1.202,9	693,0	509,9	15.930,3	4.460,6	11.469,7
Mar.	1.421,3	801,2	620,1	17.391,8	4.812,1	12.579,7
Abr.	1.588,7	850,7	738,0	16.678,2	4.831,7	11.846,5
May.	1.548,8	832,6	716,2	16.963,8	4.857,6	12.106,2
Jun.	1.592,3	877,0	715,3	16.801,5	4.961,5	11.840,0
Jul.	1.746,3	923,6	822,7	17.067,5	4.873,7	12.193,8
Ago.	1.728,0	811,6	916,4	12.757,4	3.260,5	9.496,9
Sep.	1.810,1	927,3	882,8	15.510,1	4.499,4	11.010,7
Oct.	1.624,2	833,6	790,6	18.038,5	5.117,4	12.921,1
Nov.	1.287,9	679,6	608,3	17.168,8	4.687,8	12.481,0
Dic.	1.298,5	658,8	639,7	16.738,9	4.589,5	12.149,4
1993 Ene.	1.219,3	597,6	621,7	13.307,0	4.383,4	8.923,6
Feb.	1.162,7	606,8	555,9	14.283,9	4.542,4	9.741,5
Mar.	1.408,7	722,7	686,0	16.385,9	5.249,2	11.136,7
Abr.	1.528,9	766,4	762,5	15.314,5	4.604,3	10.710,2
May.	1.422,7	753,1	669,5	16.594,9	5.097,1	11.497,9
Jun.	1.479,2	772,3	706,9	15.972,6	5.263,4	10.709,1

I - PRODUCCION, DEMANDA Y ACTIVIDAD

I - 8.3. TRAFICO DE MERCANCIAS. R.E.N.F.E. LARGO RECORRIDO

	TOTAL		EXPEDIDAS			RECIBIDAS		
	Toneladas (Miles)	Tm. x Km. (Millones)	Toneladas (Miles)	Tm. x Km. (Millones)	Distancia media por Tm.	Toneladas (Miles)	Tm. x Km. (Millones)	Distancia media por Tm.
1983 Media Anual	297,5	109,2	99,8	27,8	278,6	197,7	81,4	411,7
1984 » »	282,8	105,6	91,3	30,4	333,0	191,5	75,2	392,7
1985 » »	274,3	112,8	92,3	35,4	383,3	181,9	77,4	425,6
1986 » »	264,5	110,6	96,4	33,4	346,5	168,0	77,2	459,5
1987 » »	321,1	127,0	135,9	42,6	313,5	185,1	84,4	456,0
1988 » »	318,1	127,2	136,2	44,8	328,9	181,9	82,4	453,0
1989 » » (1)	323,6	148,5	141,5	56,0	395,7	182,1	87,5	480,5
1990 » »	336,9	151,9	148,4	59,6	400,9	188,5	92,3	492,3
1991 » »	254,3	117,0	121,1	46,1	387,0	133,2	70,9	532,4
1992 » »	219,0	105,3	98,8	41,2	420,8	120,2	64,1	533,3
1992 Ene.	263,5	126,2	119,3	47,6	399,0	144,2	78,6	545,1
Feb.	257,7	124,9	108,4	44,8	413,3	149,3	80,1	536,5
Mar.	239,5	120,3	100,5	42,9	426,9	139,0	77,4	556,8
Abr.	242,0	112,4	108,2	43,0	397,4	133,8	69,4	518,7
May	239,8	108,2	121,1	45,8	378,2	118,7	62,4	525,7
Jun.	225,4	105,8	103,3	41,0	396,9	122,1	64,8	530,7
Jul.	184,4	86,1	80,2	33,6	418,7	104,2	52,5	503,6
Ago.	165,3	80,1	80,4	32,9	409,5	84,9	47,2	556,3
Sep.	211,9	100,2	101,2	41,5	409,7	110,7	58,7	530,1
Oct.	194,1	107,7	79,0	44,0	556,5	115,1	63,7	553,4
Nov.	230,2	106,0	106,2	43,3	408,2	124,0	62,7	505,7
Dic.	174,2	85,6	77,6	33,8	435,8	96,6	51,8	536,6
1993 Ene.	202,6	86,8	83,9	33,5	399,3	118,7	53,3	448,8
Feb.	243,8	102,6	110,7	44,3	400,1	133,1	58,3	437,6
Mar.	213,8	96,1	102,7	43,0	419,2	111,1	53,1	477,9
Abr.	196,6	91,0	70,5	29,8	422,7	126,1	61,2	485,3
May.	167,5	78,6	66,6	28,0	420,4	100,9	50,6	501,5
Jun.	143,1	75,5	45,1	27,2	603,1	98,0	48,3	492,9

(1) Ruptura de las series. Ver Notas.

I - PRODUCCION, DEMANDA Y ACTIVIDAD

I - 9. COMUNICACIONES TELEFONICAS

Miles

	LINEAS EN SERVICIO	PETICIONES REGISTRADAS	CONFERENCIAS AUTOMATICAS		
			Total	Interurbanas	Internacionales
1982 Media Anual	1.492,0	7,0	33.389	32.472	917
1983 » »	1.560,6	9,0	36.328	35.357	972
1984 » »	1.604,9	9,8	37.455	36.415	1.040
1985 » »	1.650,0	9,9	41.501	40.330	1.171
1986 » »	1.697,9	12,7	43.238	41.880	1.358
1987 » »	1.766,1	14,9	48.465	46.774	1.691
1988 » »	1.849,6	16,4	53.164	51.367	1.797
1989 » »	1.933,3	17,7	59.683	57.301	2.382
1990 » »	2.043,7	17,1	64.891	62.073	2.818
1991 » »	2.123,0	15,8	64.967	61.591	3.376
1992 » »	2.193,5	13,9	49.958	46.200	3.738
1992 Feb.	2.170,0	16,2	51.314	47.698	3.616
Mar.	2.177,9	15,6	48.601	44.966	3.653
Abr.	2.183,0	13,7	48.809	45.205	3.604
May.	2.187,9	12,7	52.512	48.282	4.230
Jun.	2.193,3	14,9	54.378	50.099	4.279
Jul.	2.197,5	14,4	49.368	45.499	3.869
Ago.	2.199,7	10,4	40.050	37.204	2.846
Sep.	2.206,6	14,0	52.359	48.419	3.940
Oct.	2.211,8	14,5	50.141	46.354	3.787
Nov.	2.214,9	13,6	48.950	45.197	3.753
Dic.	2.216,3	9,9	45.699	42.230	3.469
1993 Ene. (p)	2.217,0	12,7	46.235	42.239	3.996
Feb. (p)	2.218,6	13,9	46.731	42.881	3.850
Mar. (p)	2.223,4	15,7	54.982	50.659	4.323
Abr. (p)	2.226,0	14,8	50.500	46.500	4.000
May. (p)	2.228,6	13,3	59.788	54.889	4.898
Jun. (p)	2.229,4	11,7	48.883	44.713	4.169
Jul. (p)	2.231,9	13,2	47.780	43.700	4.080

I - PRODUCCION, DEMANDA Y ACTIVIDAD

I - 10. INDICE DE VENTAS EN GRANDES ALMACENES E HIPERMERCADOS * (1990 = 100)

	General	Alimentación y bebidas	Resto productos
1986 Media Anual	61,8	63,7	61,2
1987 » »	69,2	71,1	68,6
1988 » »	78,2	81,0	77,3
1989 » »	88,2	90,3	87,5
1990 » »	100,0	100,0	100,0
1991 » »	110,1	106,5	111,7
1992 » »	113,7	111,3	114,7
1992 Ene.	142,7	104,7	158,2
Feb.	105,0	104,8	105,1
Mar.	100,4	108,3	97,1
Abr.	99,4	106,2	96,6
May.	109,8	112,0	108,9
Jun.	102,4	102,7	102,3
Jul.	123,0	104,5	130,5
Ago.	92,0	99,2	89,1
Sep.	109,9	108,1	110,7
Oct.	118,4	115,8	119,4
Nov.	103,9	108,8	102,3
Dic.	157,8	160,5	156,7
1993 Ene.	132,7	99,7	146,2
Feb.	96,7	97,2	96,5
Mar.	97,0	105,2	93,6
Abr. (p)	90,2	100,2	86,1
May. (p)	97,5	105,9	94,0
Jun. (p)	100,8	101,0	100,7

I - PRODUCCION, DEMANDA Y ACTIVIDAD

**I - 11.1. EXPORTACION DE MERCANCIAS CON ORIGEN
EN LA COMUNIDAD DE MADRID POR GRUPOS DE PRODUCTOS**

Millones pesetas

	TOTAL	Productos agropecuarios y alimenticios transformados	Productos químicos y materias plásticas	Papel y sus manufacturas	Metales comunes y sus manufacturas
1985 Total Anual	315.545,0	21.206,8	46.036,9	22.156,0	30.071,6
1986 » »	291.538,0	15.030,2	40.109,6	18.703,4	25.243,0
1987 » »	331.203,7	22.466,1	41.462,9	17.307,2	23.520,6
1988 » »	372.419,1	23.578,7	51.979,5	17.795,6	25.372,0
1989 » »	421.213,9	16.812,9	55.997,4	17.976,6	27.835,2
1990 » »	474.932,3	16.892,5	57.974,8	22.022,5	27.550,8
1991 » »	523.102,8	17.819,8	69.207,4	23.355,7	32.985,7
1991 Ene.	39.466,5	1.123,8	4.763,4	1.608,7	1.677,3
Feb.	40.696,4	1.081,7	5.380,9	1.593,3	2.102,1
Mar.	40.759,0	1.368,9	6.097,7	1.842,5	3.135,8
Abr.	45.177,9	1.751,6	7.549,7	1.912,3	3.524,3
May.	41.596,3	1.563,8	4.945,1	1.845,1	3.098,8
Jun.	47.388,9	1.311,7	6.574,7	2.040,2	2.539,3
Jul.	45.226,7	1.716,3	5.769,8	1.976,9	2.462,2
Ago.	34.918,8	1.106,6	4.591,2	2.159,0	2.808,6
Sep.	38.989,6	1.041,5	4.719,1	2.202,6	2.165,3
Oct.	55.228,1	1.434,6	7.034,2	2.526,2	3.618,6
Nov.	48.110,9	2.097,2	6.447,3	1.920,8	2.890,8
Dic.	45.543,7	2.222,1	5.334,3	1.728,1	2.962,6
1992 Ene.	34.183,2	987,6	6.513,1	2.166,4	2.647,5
Feb.	55.220,6	1.509,5	6.616,7	3.150,9	2.534,6
Mar.	49.141,1	1.668,7	5.726,1	3.254,6	2.282,1
Abr.	51.732,0	1.613,9	5.988,2	2.728,2	2.589,5
	Maquinaria no eléctrica	Maquinaria eléctrica	Material de transporte	Optica, fotografía y relojería	Otros
1985 Total Anual	51.514,8	33.169,0	49.368,5	12.197,3	49.824,1
1986 » »	47.055,9	37.864,3	48.865,6	13.528,5	45.137,5
1987 » »	55.356,2	35.237,0	58.685,3	13.823,7	63.344,7
1988 » »	54.044,2	41.774,9	82.412,5	12.405,7	63.056,0
1989 » »	74.468,6	56.601,0	84.857,4	13.950,9	72.713,9
1990 » »	82.626,4	64.149,0	99.824,7	16.921,6	86.970,0
1991 » »	78.632,5	73.934,4	115.258,0	18.694,6	93.214,6
1991 Ene.	6.869,0	6.695,7	6.622,2	1.287,8	8.818,6
Feb.	6.799,7	5.534,7	10.201,3	1.170,4	6.832,3
Mar.	6.528,7	5.613,8	8.493,1	1.385,0	6.293,4
Abr.	6.926,8	5.578,5	8.942,1	1.523,9	7.468,7
May.	6.626,9	6.909,2	9.116,0	1.567,9	5.923,5
Jun.	6.424,8	6.955,3	12.055,1	1.601,3	7.886,5
Jul.	6.210,1	8.047,5	10.382,7	1.489,8	7.171,4
Ago.	4.962,4	3.642,6	1.426,3	1.134,4	13.087,7
Sep.	6.120,3	4.905,0	9.952,2	1.550,2	6.333,4
Oct.	7.424,4	7.135,3	13.022,0	2.062,6	10.970,2
Nov.	7.293,2	6.457,0	12.461,7	1.374,6	7.168,3
Dic.	6.446,2	6.459,8	12.583,3	2.546,7	5.260,6
1992 Ene.	6.467,2	4.526,6	4.375,2	1.308,9	5.190,7
Feb.	8.715,9	5.993,5	18.227,8	2.024,4	6.447,3
Mar.	8.060,3	6.644,3	11.879,4	2.084,1	7.541,5
Abr.	7.762,8	6.252,6	10.114,5	1.684,0	9.571,8

I - PRODUCCION, DEMANDA Y ACTIVIDAD

I - 11.2. EXPORTACION DE MERCANCIAS CON ORIGEN EN LA COMUNIDAD DE MADRID POR ZONAS GEOGRAFICAS Millones pesetas

	TOTAL	C.E.E.	Resto de Europa	Africa	Estados Unidos
1987 Total Anual	331.203,7	194.888,3	20.021,0	24.153,9	20.895,0
1988 » »	372.419,1	217.332,1	22.616,3	26.004,3	22.706,1
1989 » »	421.213,9	256.732,1	29.612,0	18.385,4	29.870,1
1990 » »	474.932,3	290.384,1	29.915,1	21.658,8	27.075,4
1991 » »	523.102,8	329.842,7	32.666,8	28.484,3	22.064,9
1991 Ene.	39.466,5	24.080,0	3.472,8	1.163,9	1.551,6
Feb.	40.696,4	26.825,4	2.715,5	1.660,4	1.547,2
Mar.	40.759,0	27.724,6	2.209,2	2.263,8	1.826,7
Abr.	45.177,9	28.591,2	2.850,3	2.952,2	2.106,8
May.	41.596,3	27.690,3	1.911,5	1.849,6	1.959,1
Jun.	47.388,9	34.499,4	2.263,7	1.863,5	2.098,8
Jul.	45.226,7	28.759,7	3.091,4	1.663,7	2.649,6
Ago.	34.918,8	16.924,6	2.750,8	2.129,7	1.297,3
Sep.	38.989,6	26.505,7	2.694,4	1.879,4	1.571,5
Oct.	55.228,1	33.963,8	2.971,7	3.197,8	1.967,6
Nov.	48.110,9	29.680,2	2.893,3	3.818,5	2.012,9
Dic.	45.543,7	24.597,8	2.842,2	4.041,8	1.475,8
1992 Ene.	34.183,2	21.224,4	3.362,0	1.464,0	1.843,1
Feb.	55.220,6	38.132,4	3.117,9	3.728,4	1.623,8
Mar.	49.141,1	31.684,4	4.383,7	3.563,6	1.465,4
Abr.	51.732,0	30.187,2	6.095,0	2.812,0	2.223,4

	Resto América	Japón	Resto de Asia	Oceania	Diversos (1)
1987 Total Anual	44.681,9	4.435,8	16.092,0	1.465,2	4.570,5
1988 » »	46.811,3	3.491,0	26.638,5	1.648,0	5.171,4
1989 » »	43.682,9	5.230,8	22.798,0	2.109,0	12.792,7
1990 » »	39.001,6	7.088,7	33.226,0	1.677,7	24.904,6
1991 » »	42.143,4	6.569,8	36.476,3	1.218,7	23.635,8
1991 Ene.	3.205,2	656,9	2.786,5	58,1	2.491,5
Feb.	2.888,9	360,0	2.412,4	185,7	2.100,9
Mar.	2.295,9	966,5	2.516,5	79,5	876,2
Abr.	2.802,8	430,3	3.490,6	213,4	1.740,3
May.	3.556,8	618,1	2.985,3	115,2	910,4
Jun.	2.856,4	422,2	2.198,7	119,8	1.066,4
Jul.	3.969,3	601,8	3.316,0	83,1	1.092,1
Ago.	2.695,3	465,1	3.009,6	41,6	5.604,8
Sep.	2.851,1	264,6	1.329,8	103,5	1.789,6
Oct.	4.925,7	778,9	2.986,3	99,9	4.336,4
Nov.	3.749,6	652,4	3.752,5	57,0	1.494,5
Dic.	6.346,4	353,0	5.692,1	61,9	132,7
1992 Ene.	3.797,7	231,5	2.123,9	73,8	62,8
Feb.	4.700,6	730,3	3.071,9	59,3	56,0
Mar.	4.557,7	401,5	2.384,2	67,5	633,1
Abr.	3.635,1	417,3	2.802,2	91,9	41,4

(1) Suministros a buques, aeronaves y bases norteamericanas, mercancías con destino indeterminado, etc.

I - PRODUCCION, DEMANDA Y ACTIVIDAD

**I - 11.3. EXPORTACION DE MERCANCIAS CON ORIGEN
EN LA COMUNIDAD DE MADRID POR NATURALEZA DE LOS BIENES** Millones pesetas

	TOTAL	Bienes de consumo	Bienes de capital	Bienes intermedios
1990 Total Anual	474.932,3	120.721,7	87.837,9	266.372,7
1991 » »	523.102,8	139.867,4	100.089,3	283.149,0
1992 » »	676.478,9			
1991 Abr.	45.177,9	11.671,4	7.530,7	25.975,8
May.	41.596,3	10.479,6	8.141,5	22.975,1
Jun.	47.388,9	14.345,2	8.345,2	24.698,3
Jul.	45.226,7	12.312,6	9.314,5	23.599,7
Ago.	34.918,8	6.688,6	5.515,4	22.714,8
Sep.	38.989,6	11.522,1	7.211,9	20.255,6
Oct.	55.228,1	13.969,4	10.527,9	30.730,9
Nov.	48.110,9	14.394,7	9.787,7	23.928,5
Dic.	45.543,7	12.507,9	11.646,1	21.389,7
1992 Ene.	34.183,2	6.073,4	7.170,7	20.939,1
Feb.	55.220,6	19.981,1	11.346,6	23.893,1
Mar.	49.141,1	14.791,8	9.554,4	24.795,0
Abr.	51.732,0	12.337,5	11.973,7	23.994,3
May.	56.235,0			
Jun.	56.417,0			
Jul.	62.517,0			
Ago.	34.046,0			
Sep.	63.049,0			
Oct.	81.620,0			
Nov.	66.548,0			
Dic.	65.770,0			
1993 Ene.	49.088,0			
Feb.	56.864,0			
Mar.	69.294,0			
Abr.	73.549,0			
May.	85.442,0			

I - PRODUCCION, DEMANDA Y ACTIVIDAD

**I - 11.4. IMPORTACION DE MERCANCIAS CON DESTINO
A LA COMUNIDAD DE MADRID POR GRUPOS DE PRODUCTOS**

Millones pesetas

	TOTAL	Productos agropecuarios y alimenticios transformados	Productos químicos y materias plásticas	Papel y sus manufacturas	Metales comunes y sus manufacturas	
1985 Total Anual	771.381,0	54.527,6	102.218,1	26.023,6	33.781,6	
1986 » »	963.614,0	70.264,0	120.766,1	32.744,6	47.813,8	
1987 » »	1.276.345,5	82.108,1	136.586,4	41.043,1	53.536,9	
1988 » »	1.644.793,6	100.699,5	160.557,1	52.241,5	63.755,3	
1989 » »	1.999.830,6	123.131,7	197.010,5	69.160,0	80.085,7	
1990 » »	2.222.210,4	136.648,8	221.410,1	84.231,0	89.265,5	
1991 » »	2.390.950,0	163.245,4	262.180,2	96.611,4	91.698,1	
1991 Ene.	199.600,3	12.158,1	22.422,8	6.931,6	8.327,6	
Feb.	177.937,6	10.059,6	20.331,8	7.594,6	7.630,2	
Mar.	182.608,2	10.852,4	20.986,7	7.236,2	7.265,2	
Abr.	231.372,6	14.010,0	25.606,0	10.030,7	9.536,0	
May.	187.771,3	12.897,8	22.809,9	8.911,2	8.245,6	
Jun.	208.393,5	12.516,0	25.714,6	7.486,3	7.916,8	
Jul.	223.471,5	12.234,4	21.545,8	7.538,0	8.479,9	
Ago.	154.935,9	11.070,7	15.459,8	7.751,2	5.670,0	
Sep.	199.195,1	15.335,4	23.186,6	8.017,0	7.922,2	
Oct.	222.540,4	17.254,6	24.014,4	8.985,5	8.224,5	
Nov.	225.282,9	19.807,0	23.006,9	9.268,5	7.204,1	
Dic.	177.840,8	15.049,4	17.094,9	6.860,6	5.276,0	
1992 Ene.	182.805,3	12.513,6	22.276,7	6.900,1	6.304,2	
Feb.	212.921,3	13.739,8	27.004,2	8.336,5	6.617,8	
Mar.	225.639,2	15.618,7	27.259,1	10.065,0	6.688,7	
Abr.	313.322,0	15.974,9	26.337,4	8.910,2	8.144,0	
		Maquinaria no eléctrica	Maquinaria eléctrica	Material de transporte	Optica, fotografía relojería,	Otros
1985 Total Anual	209.490,6	78.190,7	81.091,0	88.688,7	97.369,1	
1986 » »	267.623,3	108.853,8	113.881,6	111.060,0	90.606,6	
1987 » »	335.624,7	156.857,4	194.619,1	137.703,5	138.265,9	
1988 » »	459.516,6	224.983,7	296.343,1	120.462,3	166.234,5	
1989 » »	513.435,2	293.841,9	346.973,6	150.293,8	225.898,2	
1990 » »	535.696,7	311.469,8	412.580,7	157.832,6	273.075,2	
1991 » »	514.478,4	320.687,2	428.915,6	166.913,8	346.220,0	
1991 Ene.	42.632,2	27.884,6	35.618,9	13.645,7	29.978,8	
Feb.	40.231,4	25.642,8	25.276,6	12.877,9	28.292,7	
Mar.	43.096,7	25.720,8	30.500,5	12.059,7	24.890,0	
Abr.	52.368,7	30.704,7	40.667,9	17.303,6	31.145,0	
May.	44.128,7	26.455,7	26.569,5	14.202,4	23.550,5	
Jun.	48.885,3	26.198,2	36.680,2	16.159,9	26.836,2	
Jul.	41.884,0	26.250,9	58.547,0	14.385,7	32.605,8	
Ago.	32.704,3	20.054,5	20.078,4	12.012,5	30.134,5	
Sep.	38.499,5	26.588,1	34.815,9	12.915,4	31.915,0	
Oct.	42.764,3	32.387,1	41.901,6	14.777,3	32.231,1	
Nov.	41.834,1	30.804,0	46.697,5	14.910,0	31.750,8	
Dic.	45.449,2	21.995,8	31.561,6	11.663,7	22.889,6	
1992 Ene.	33.379,1	23.239,2	37.592,3	12.188,6	28.411,5	
Feb.	41.067,0	27.080,7	38.755,1	14.864,9	35.455,3	
Mar.	48.343,3	28.687,7	37.141,7	15.623,9	36.211,1	
Abr.	41.943,6	26.865,6	39.544,7	14.747,2	29.854,7	

I - PRODUCCION, DEMANDA Y ACTIVIDAD

**I - 11.5. IMPORTACION DE MERCANCIAS CON DESTINO
A LA COMUNIDAD DE MADRID POR ZONAS GEOGRAFICAS**

Millones pesetas

	TOTAL	C.E.E.	Resto de Europa	Africa	Estados Unidos
1987 Total Anual	1.276.345,5	800.060,6	120.445,3	11.992,2	157.016,6
1988 » »	1.644.793,6	1.052.173,1	148.221,4	12.160,3	202.049,2
1989 » »	1.999.830,6	1.281.350,8	207.879,9	14.656,1	232.602,0
1990 » »	2.222.210,4	1.460.804,0	204.692,5	13.329,6	274.949,8
1991 » »	2.390.950,0	1.581.811,0	198.016,4	21.964,3	279.510,8
1991 Ene.	199.600,2	136.357,3	16.265,9	1.616,6	21.159,5
Feb.	177.937,6	123.749,7	15.219,7	953,6	17.483,3
Mar.	182.608,2	128.004,6	14.315,3	1.717,5	16.866,3
Abr.	231.372,6	155.361,9	20.096,0	1.717,1	24.420,3
May.	187.771,3	125.559,5	16.211,6	1.418,7	19.472,9
Jun.	208.393,5	131.335,0	16.825,6	1.634,1	31.786,7
Jul.	223.471,5	141.611,6	16.407,4	1.476,9	38.681,2
Ago.	154.935,9	94.269,1	13.163,6	1.807,8	21.040,2
Sep.	199.195,1	128.315,5	16.941,7	2.215,9	24.017,9
Oct.	222.540,4	149.861,3	19.025,0	1.612,8	22.105,0
Nov.	225.282,9	146.763,1	19.435,1	2.785,6	25.259,2
Dic.	177.840,8	120.622,4	14.109,5	3.007,7	17.218,3
1992 Ene.	182.805,3	120.462,7	15.103,2	1.558,1	20.976,3
Feb.	212.921,3	144.140,2	17.531,3	1.179,5	22.334,0
Mar.	225.639,2	145.735,3	17.996,2	1.632,3	28.730,8
Abr.	212.322,0	141.357,0	16.672,4	791,0	23.907,1
	Resto América	Japón	Resto de Asia	Oceanía	Diversos (1)
1987 Total Anual	29.918,5	78.680,8	62.783,1	2.927,9	12.520,4
1988 » »	35.465,2	101.164,7	90.653,9	2.647,1	258,7
1989 » »	45.312,9	111.427,1	103.495,2	2.596,0	510,6
1990 » »	51.500,0	107.838,7	106.098,4	2.551,1	446,3
1991 » »	52.532,5	113.380,1	141.050,4	2.303,2	381,4
1991 Ene.	3.370,4	8.719,8	11.821,2	280,1	9,4
Feb.	3.017,4	7.832,4	9.474,5	192,5	14,5
Mar.	4.087,8	7.708,8	9.762,1	143,0	2,8
Abr.	4.820,1	12.098,3	12.742,7	91,4	24,8
May.	4.822,9	9.647,9	10.424,9	182,3	30,6
Jun.	4.077,6	10.275,7	12.123,6	301,6	33,6
Jul.	4.417,9	8.580,9	12.057,8	221,5	16,3
Ago.	3.601,8	8.045,7	12.877,9	99,6	30,2
Sep.	5.380,3	8.215,8	13.879,9	164,4	63,8
Oct.	5.704,6	11.154,5	12.733,3	308,5	35,4
Nov.	4.654,1	12.261,4	13.955,0	137,9	31,5
Dic.	4.577,6	8.838,9	9.197,5	180,4	88,5
1992 Ene.	3.939,4	8.515,6	11.890,3	344,3	15,4
Feb.	3.727,6	9.994,2	13.920,4	73,9	20,2
Mar.	5.383,5	11.665,6	14.318,7	158,2	18,7
Abr.	5.699,0	11.062,6	12.516,8	269,7	46,7

(1) Mercancías de origen indeterminado.

I - PRODUCCION, DEMANDA Y ACTIVIDAD

**I - 11.6. IMPORTACION DE MERCANCIAS CON DESTINO
A LA COMUNIDAD DE MADRID POR NATURALEZA DE LOS BIENES** Millones pesetas

	TOTAL	Bienes de consumo	Bienes de capital	Bienes intermedios
1990 Total Anual	2.222.210,4	577.007,1	731.050,9	914.152,5
1991 » »	2.390.950,0	649.625,6	760.445,7	980.879,0
1992 » »	2.462.079,8			
1991 Abr.	231.372,6	59.660,5	75.555,4	96.156,7
May.	187.771,3	52.058,0	53.501,9	82.211,5
Jun.	208.393,5	49.009,1	70.422,6	88.961,8
Jul.	223.471,5	59.906,2	80.792,4	82.772,9
Ago.	154.935,9	51.370,1	45.107,8	58.458,0
Sep.	199.195,1	58.647,2	56.892,0	83.656,0
Oct.	222.540,4	61.781,2	71.006,5	89.752,6
Nov.	225.282,9	70.707,9	68.148,9	68.426,2
Dic.	177.840,8	43.308,8	63.999,5	70.532,5
1992 Ene.	182.805,3	53.881,9	51.030,1	77.893,3
Feb.	212.921,3	63.730,6	58.283,7	90.907,1
Mar.	225.639,2	64.315,3	64.671,4	96.652,4
Abr.	212.322,0	65.609,9	59.209,3	87.503,1
May.	215.125,0			
Jun.	215.960,0			
Jul.	223.469,0			
Ago.	145.070,0			
Sep.	201.336,0			
Oct.	212.386,0			
Nov.	209.678,0			
Dic.	205.368,0			
1993 Ene.	150.529,0			
Feb.	172.581,0			
Mar.	225.555,0			
Abr.	195.427,0			
May.	239.519,0			

I - PRODUCCION, DEMANDA Y ACTIVIDAD

I - 12. INVERSIONES EXTRANJERAS DIRECTAS

Millones pesetas

	TOTAL	RAMAS DE ACTIVIDAD						
		Ind. extractiv. y químicas	Ind. transform. metálicas	Otras indust. manufactureras	Com., restaur. host. y reparac.	Transportes y Comunicaciones	Finanz. segur. alq. serv. empr.	Resto (1)
1987 Total Anual	235.458,9	17.307,3	9.256,1	5.551,1	64.749,9	1.714,3	126.753,4	10.126,9
1988 » »	393.894,4	30.234,1	18.208,7	14.832,2	29.607,8	8.241,4	272.452,7	20.317,4
1989 » »	506.613,8	42.488,9	43.325,4	39.733,8	106.672,5	9.795,6	248.525,7	16.071,9
1990 » »	844.766,6	94.910,5	70.015,9	45.557,0	73.181,2	13.719,5	513.378,6	34.004,0
1991 » »	892.496,8	59.081,0	88.530,7	50.919,2	200.256,8	16.588,7	352.518,0	124.602,4
1992 » »	762.980,7	94.746,6	94.038,6	46.138,6	210.877,9	14.639,2	292.735,9	9.804,3
1991 Jun.	145.340,3	5.833,0	6.459,2	6.925,1	26.412,6	1.545,0	25.404,2	72.761,1
Jul.	125.748,8	2.192,7	585,7	2.081,3	101.560,0	645,3	17.743,0	940,8
Ago.	23.497,3	1.838,5	67,2	1.048,0	997,0	967,9	17.088,6	1.490,1
Sep.	48.085,5	5.342,6	15.236,8	9.396,8	1.949,5	0,0	14.181,9	1.977,9
Oct.	44.969,3	2.524,0	10.749,0	662,4	6.658,3	0,0	24.213,2	162,4
Nov.	65.373,4	113,1	32.083,8	1.432,0	0,0	7.613,2	24.491,9	395,4
Dic.	148.168,0	25.604,0	4.974,3	7.756,1	20.873,9	90,0	85.282,0	3.486,6
1992 Ene.	64.030,5	2.106,4	7.479,5	2.657,0	18.559,5	305,1	31.027,7	1.895,3
Feb.	43.860,8	2.405,7	3.692,5	15.634,0	3.523,6	0,0	17.052,6	1.552,3
Mar.	57.790,0	7.278,5	100,0	1.400,0	6.983,5	626,3	40.019,3	1.382,4
Abr.	71.118,8	6.322,4	309,9	4.661,4	47.982,2	1.081,1	10.761,8	0,0
May.	22.372,5	1.044,4	1.843,6	7.189,4	2.687,6	171,3	9.131,5	304,8
Jun.	58.366,6	2.966,0	3.722,0	1.779,3	18.850,2	75,0	30.349,1	625,0
Jul.	58.844,4	11.923,7	6.541,6	1.969,2	5.664,9	1.090,5	31.654,5	0,0
Ago.	37.993,4	7.555,0	510,0	976,1	13.324,7	384,0	15.241,6	2,1
Sep.	63.548,6	1.492,0	24.656,0	1.546,8	30.853,0	950,4	2.513,8	1.536,7
Oct.	60.611,4	5.526,0	12.424,1	1.728,2	32.456,2	248,8	8.185,6	42,7
Nov.	57.609,9	2.580,0	17.754,6	6.563,2	2.208,2	0,0	28.457,6	46,3
Dic.	166.833,8	43.546,5	15.004,8	34,0	27.784,3	9.706,7	68.340,8	2.416,7

(1) Incluye Agricultura, Energía y Agua, Construcción y Otros servicios.

II

Opiniones empresariales
Cámara de Comercio e Industria

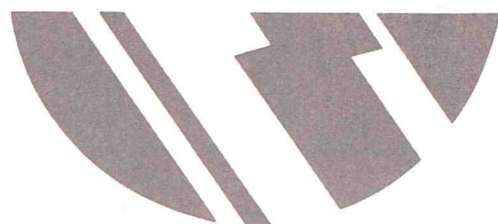

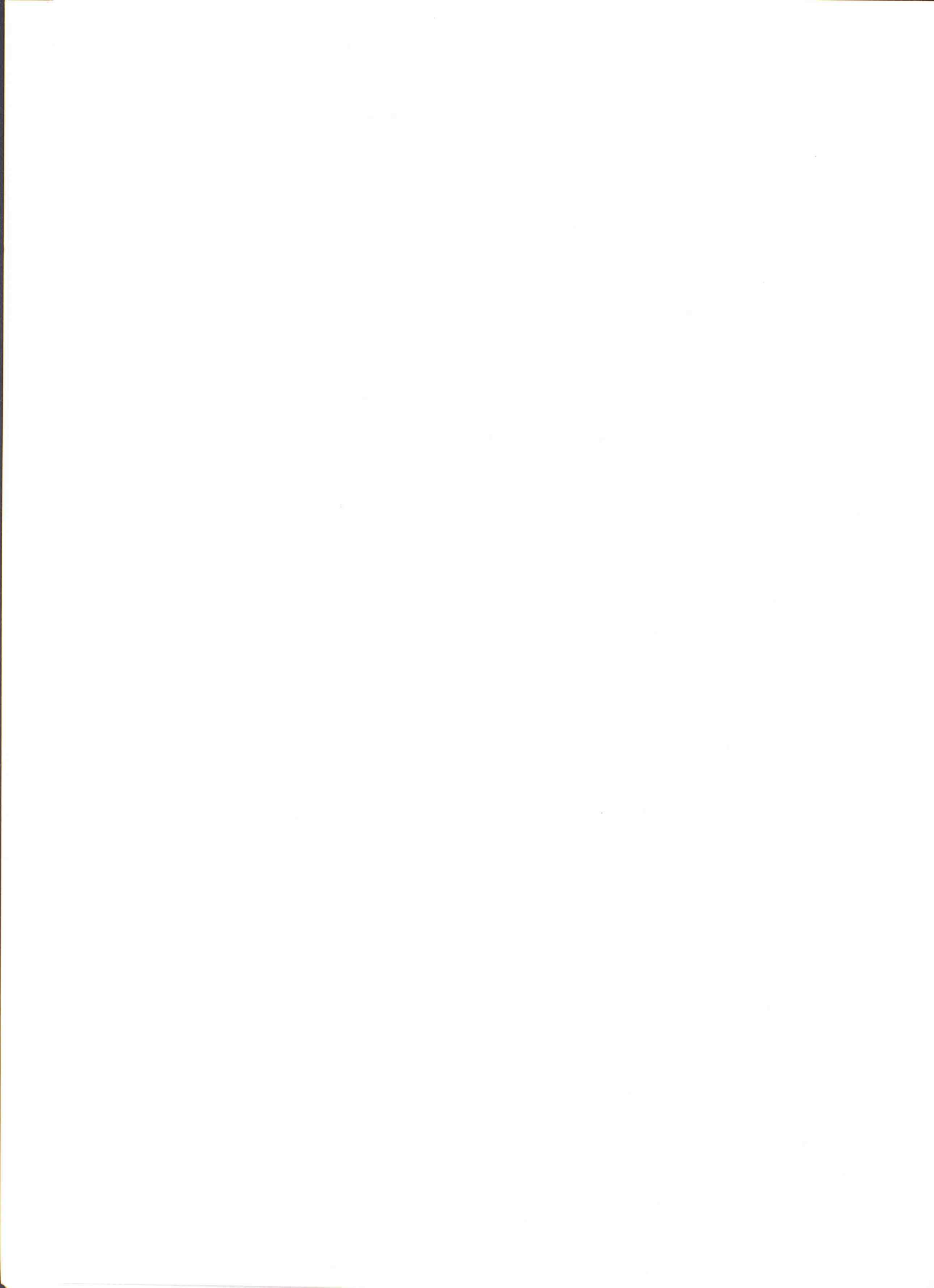

II - OPINIONES EMPRESARIALES
 Cámara de Comercio e Industria de Madrid

II - 1.1. TOTAL INDUSTRIA

Saldos netos

	Grado utilización capacidad prod. (%)	Volumen producción	Cartera pedidos	Stocks artículos terminados	Volumen ventas	Nivel empleo
1981 Media Anual	74,8	-25,2	-50,3	22,8	-30,3	-38,3
1982 » »	74,8	-24,0	-48,5	25,3	-30,0	-39,7
1983 » »	74,7	-26,7	-53,0	23,5	-32,8	-41,5
1984 » »	75,2	-24,2	-50,3	23,5	-34,0	-46,7
1985 » »	76,0	-12,7	-39,2	15,8	-18,0	-36,7
1986 » »	77,3	-5,5	-30,3	12,8	-11,0	-19,2
1987 » »	79,5	3,3	-15,8	12,3	3,5	-12,3
1988 » »	80,5	0,3	-6,7	8,7	1,7	-1,0
1989 » »	81,2	2,2	-6,0	10,2	-0,2	1,0
1990 » »	78,5	-16,3	-25,8	17,2	-19,5	-7,3
1991 » »	76,5	-28,3	-46,3	20,5	-32,8	-25,2
1992 » »	75,7	-40,0	-58,5	22,7	-47,5	-43,0
1990 Sep. Oct.	77	-27	-39	19	-33	-13
Nov. Dic.	77	-26	-40	19	-30	-13
1991 Ene. Feb.	77	-27	-43	17	-28	-14
Mar. Abr.	76	-32	-45	23	-36	-22
May. Jun.	77	-31	-44	22	-34	-20
Jul. Ago.	76	-27	-47	20	-32	-25
Sep. Oct.	77	-24	-47	20	-29	-28
Nov. Dic.	76	-29	-52	21	-38	-42
1992 Ene. Feb.	76	-31	-51	19	-35	-36
Mar. Abr.	75	-37	-53	20	-45	-36
May. Jun.	77	-35	-56	21	-43	-41
Jul. Ago.	75	-48	-60	24	-53	-47
Sep. Oct.	76	-45	-62	24	-52	-46
Nov. Dic.	75	-44	-69	28	-57	-52
1993 Ene. Feb.	75	-51	-71	30	-63	-57
Mar. Abr.	74	-55	-70	29	-64	-57

II - OPINIONES EMPRESARIALES
 Cámara de Comercio e Industria de Madrid

II - 1.2. BIENES INTERMEDIOS Y DE INVERSION

Saldos netos

	Grado utilización capacidad prod. (%)	Volumen producción	Cartera pedidos	Stocks artículos terminados	Volumen ventas	Nivel empleo
1981 Media Anual	73,8	-30,2	-54,0	22,4	-32,5	-44,0
1982 » »	73,6	-25,5	-48,0	21,1	-25,8	-47,2
1983 » »	75,0	-28,7	-44,7	14,0	-26,3	-48,5
1984 » »	75,5	-23,5	-47,2	17,7	-29,7	-53,8
1985 » »	75,7	-12,5	-40,0	2,5	-11,0	-34,2
1986 » »	77,7	0,7	-23,5	3,5	1,7	-20,3
1987 » »	78,8	6,3	-10,5	7,7	7,7	-6,8
1988 » »	80,3	2,3	0,2	8,7	6,5	1,7
1989 » »	81,3	6,3	-3,7	8,5	5,7	9,7
1990 » »	78,2	-20,3	-27,3	16,0	-24,2	-6,3
1991 » »	75,2	-38,0	-55,0	21,0	-39,0	-33,0
1992 » »	75,2	-41,2	-60,0	19,3	-45,0	-50,5
1990 Sep. Oct.	76	-35	-45	16	-40	-17
Nov. Dic.	76	-38	-49	19	-42	-18
1991 Ene. Feb.	75	-32	-52	19	-38	-19
Mar. Abr.	74	-47	-54	27	-50	-35
May. Jun.	75	-45	-51	23	-44	-29
Jul. Ago.	75	-36	-56	20	-34	-30
Sep. Oct.	76	-35	-58	18	-30	-34
Nov. Dic.	76	-33	-59	19	-38	-51
1992 Ene. Feb.	75	-34	-57	18	-39	-45
Mar. Abr.	74	-42	-54	17	-41	-44
May. Jun.	76	-43	-57	18	-43	-52
Jul. Ago.	75	-41	-62	19	-43	-49
Sep. Oct.	76	-44	-57	20	-48	-49
Nov. Dic.	75	-43	-73	24	-56	-64
1993 Ene. Feb.	74	-57	-73	25	-68	-65
Mar. Abr.	73	-64	-72	22	-67	-59

II - OPINIONES EMPRESARIALES
 Cámara de Comercio e Industria de Madrid

II - 1.3. BIENES DE CONSUMO

Saldos netos

	Grado utilización capacidad prod. (%)	Volumen producción	Cartera pedidos	Stocks artículos terminados	Volumen ventas	Nivel empleo
1981 Media Anual	75,3	-22,7	-48,8	20,7	-28,7	-35,3
1982 » »	75,6	-23,7	-49,1	27,3	-32,1	-35,3
1983 » »	74,8	-25,5	-56,7	27,5	-36,0	-38,5
1984 » »	74,8	-25,0	-52,2	27,5	-36,2	-42,5
1985 » »	76,2	-12,8	-38,7	22,2	-21,5	-38,0
1986 » »	76,5	-8,8	-34,7	17,2	-16,5	-18,5
1987 » »	79,7	1,2	-18,8	14,3	0,7	-15,0
1988 » »	80,3	-0,3	-8,8	8,3	-1,0	-3,3
1989 » »	80,8	0,7	-6,3	11,2	-1,7	-1,5
1990 » »	78,5	-14,2	-24,3	17,5	-17,3	-7,0
1991 » »	77,7	-23,8	-38,3	20,2	-28,2	-20,7
1992 » »	76,0	-39,7	-57,3	24,2	-48,7	-38,5
1990 Sep. Oct.	77	-22	-34	19	-28	-10
Nov. Dic.	77	-20	-32	18	-24	-9
1991 Ene. Feb.	78	-24	-35	16	-22	-11
Mar. Abr.	78	-26	-35	18	-27	-15
May. Jun.	78	-25	-37	20	-27	-15
Jul. Ago.	77	-23	-38	21	-28	-22
Sep. Oct.	78	-19	-37	23	-28	-24
Nov. Dic.	77	-26	-48	23	-37	-37
1992 Ene. Feb.	76	-30	-47	20	-32	-30
Mar. Abr.	76	-34	-52	21	-47	-31
May. Jun.	77	-31	-55	20	-42	-34
Jul. Ago.	75	-53	-58	28	-60	-46
Sep. Oct.	76	-46	-65	26	-54	-46
Nov. Dic.	76	-44	-67	30	-57	-48
1993 Ene. Feb.	76	-47	-69	34	-61	-55
Mar. Abr.	75	-51	-68	33	-62	-56

II - OPINIONES EMPRESARIALES
Cámara de Comercio e Industria de Madrid

II - 1.4. CONSTRUCCION

Saldos netos

	NIVEL DE CONTRATACION				VOLUMEN DE OBRA EJECUTADA			
	Total	Obras Púb. e Ingen. Civil	Construcción Industrial	Vivienda	Total	Obras Púb. e Ingen. Civil	Construcción Industrial	Vivienda
1981 Media Anual	-73,7	-60,1	-77,4	-76,3	-48,3	-39,9	-67,5	-43,4
1982 » »	-59,3	-36,3	-70,4	-66,6	-52,1	-37,9	-70,7	-45,2
1983 » »	-69,3	-70,0	-85,5	-58,4	-64,2	-51,2	-91,1	-56,7
1984 » »	-67,3	-64,2	-77,1	-67,0	-63,4	-51,9	-96,8	-52,1
1985 » »	-66,9	-61,5	-64,7	-64,6	-58,9	-44,9	-69,9	-53,6
1986 » »	-50,5	-48,8	-76,4	-39,2	-55,7	-47,6	-81,6	-45,4
1987 » »	-47,3	-51,7	-74,1	-36,1	-31,3	-36,0	-49,3	-23,9
1988 » »	-31,1	-33,9	-58,2	-12,2	-18,1	-29,9	-31,7	-3,9
1989 » »	-14,2	-2,1	-48,9	-11,9	6,3	13,6	-36,1	12,8
1990 » »	-4,7	9,6	-24,3	-15,6	6,7	28,7	-33,7	-3,6
1991 » »	-29,9	-20,0	-45,4	-47,7	-13,1	29,3	2,5	-9,1
1992 » »	-60,2	-77,3	-70,3	-51,5	-20,6	-18,2	-39,6	-26,2
1990 Sep. Oct.	-4,5	12,8	-30,1	-17,8	16,6	40,2	-19,3	-2,0
Nov. Dic.	-8,1	10,1	-32,2	-23,6	11,7	34,7	-23,3	-5,6
1991 Ene. Feb.	-0,3	22,1	-33,0	-17,5	9,9	27,1	-20,6	-1,6
Mar. Abr.	-29,3	9,1	-72,9	-63,4	4,0	16,4	21,9	-23,7
May. Jun.	-43,4	-28,0	-51,3	-62,8	10,0	31,0	-3,9	-14,9
Jul. Ago.	-36,6	-21,0	-37,1	-59,7	7,9	34,3	-7,4	-24,4
Sep. Oct.	-28,3	-33,7	-32,6	-43,9	20,2	31,5	3,3	8,0
Nov. Dic.	-41,7	-68,3	-45,4	-39,1	26,6	35,4	21,4	1,9
1992 Ene. Feb.	-58,2	-77,5	-82,8	-35,0	10,1	20,6	-2,2	-3,5
Mar. Abr.	-52,8	-79,3	-67,6	-26,8	-2,9	-19,5	-24,3	-9,9
May. Jun.	-67,9	-86,2	-54,5	-64,7	-37,5	-45,2	-19,9	-41,5
Jul. Ago.	-62,6	-81,4	-72,1	-62,7	-30,4	-26,6	-64,7	-26,3
Sep. Oct.	-57,5	-70,6	-68,8	-59,0	-30,4	-16,6	-64,5	-39,6
Nov. Dic.	-62,3	-68,7	-76,1	-60,9	-32,5	-21,7	-62,0	-36,1
1993 Ene. Feb.	-58,9	-71,3	-71,4	-48,7	-35,3	-24,0	-63,9	-44,5
Mar. Abr.	-55,8	-63,1	-70,2	-50,2	-36,4	-30,0	-60,6	-43,7

II - OPINIONES EMPRESARIALES
Cámara de Comercio e Industria de Madrid

II - 1.4. CONSTRUCCION (CONCL.)

Saldos netos

	PERSPECTIVAS DEMANDA				PERSPECTIVAS EMPLEO
	Total	Obras Púb. e Ingen. Civil	Construcción Industrial	Vivienda	
1981 Media Anual	-2,9	3,6	-24,6	-3,6	-18,7
1982 » »	-23,2	4,8	-55,0	-28,8	-17,4
1983 » »	-11,1	14,4	-58,8	-21,7	-23,1
1984 » »	-18,3	-2,7	-41,6	-22,0	-46,8
1985 » »	-21,3	-6,4	-52,7	-8,6	-22,0
1986 » »	6,6	9,6	-26,6	17,3	14,1
1987 » »	-4,9	5,7	-23,7	-5,1	24,4
1989 » »	15,6	39,8	-7,0	4,0	69,5
1990 » »	2,5	15,7	-11,8	-10,7	18,4
1991 » »	-15,1	-21,6	-26,5	-7,3	-5,0
1992 » »	-29,4	-36,7	-47,4	-19,4	-63,1
1990 Sep. Oct.	0,2	15,1	-21,9	-15,2	1,6
Nov. Dic.	1,7	19,6	-15,0	-16,0	-2,9
1991 Ene. Feb.	0,2	7,2	-12,9	-3,1	-1,2
Mar. Abr.	1,9	4,2	-12,7	2,2	4,9
May. Jun.	-19,2	-27,8	-30,9	-0,2	12,2
Jul. Ago.	-13,3	-21,5	-30,6	8,3	3,1
Sep. Oct.	-24,6	-36,8	-24,9	-28,4	-2,9
Nov. Dic.	-35,4	-54,9	-47,2	-22,3	-45,9
1992 Ene. Feb.	-38,7	-73,3	-53,9	-2,3	-29,5
Mar. Abr.	-37,6	-61,0	-43,1	-15,2	-31,9
May. Jun.	-33,2	-50,8	-39,9	-12,2	-74,1
Jul. Ago.	-25,3	-12,9	-42,3	-38,3	-81,1
Sep. Oct.	-20,4	-7,0	-48,3	-30,9	-77,9
Nov. Dic.	-21,0	-13,6	-56,9	-17,7	-83,9
1993 Ene. Feb.	-19,8	-15,2	-48,8	-17,6	-81,5
Mar. Abr.	-22,8	-17,2	-43,9	-30,7	-44,7

II - OPINIONES EMPRESARIALES
Cámara de Comercio e Industria de Madrid

II - 2.1. COMERCIO MUNICIPIO DE MADRID. VOLUMEN DE NEGOCIO

Porcentaje (*)

	Total	Alimentación y bebidas	Vestido y calzado	Uso cotidiano (no alimentario)	Equipamiento del hogar	Otros establecimientos
1981 Media Anual	40,4	46,5	38,8	45,5	32,8	37,4
1982 » »	45,0	49,2	44,8	46,3	38,3	45,2
1983 » »	39,2	41,3	37,0	39,3	41,8	39,8
1984 » »	35,5	48,0	35,1	35,4	27,5	35,1
1985 » »	39,4	39,5	37,1	41,7	36,0	46,4
1986 » »	43,1	41,1	41,5	44,6	45,2	46,8
1987 » »	40,0	40,3	31,1	42,5	45,4	52,7
1988 » »	42,8	44,1	30,2	52,3	52,2	57,9
1989 » »	48,7	47,8	40,7	52,6	52,6	57,3
1990 » »	46,3	48,8	39,2	54,8	48,4	42,6
1991 » »	43,2	51,5	41,6	45,4	39,3	40,1
1992 » »	33,1	36,7	29,9	31,5	27,9	38,8
1990 Jun. Jul.	48,0	54,5	39,3	65,7	40,9	42,8
Ago. Sep.	35,9	46,4	27,4	50,0	37,5	23,8
Oct. Nov.	49,3	50,1	33,5	51,6	66,7	43,7
1991 Dic. Ene.	55,8	51,8	60,0	64,8	50,1	42,8
Feb. Mar.	41,7	44,0	39,4	44,4	29,6	54,5
Abr. May.	39,1	63,6	37,9	32,4	33,3	36,8
Jun. Jul.	39,1	44,5	34,7	45,4	36,4	40,7
Ago. Sep.	38,0	57,7	39,2	35,5	28,6	29,1
Oct. Nov.	45,2	47,6	38,2	50,0	57,7	36,8
1992 Dic. Ene.	47,9	49,7	43,5	48,3	45,4	47,1
Feb. Mar.	40,2	38,4	38,6	39,1	30,4	58,2
Abr. May.	37,1	42,5	39,8	30,7	29,6	45,6
Jun. Jul.	29,3	34,2	23,4	24,6	18,0	40,1
Ago. Sep.	27,0	36,8	19,6	29,3	29,6	28,6
Oct. Nov.	17,2	18,7	14,3	17,1	14,2	13,3
1993 Dic. Ene.	14,8	16,5	16,5	15,4	10,3	13,0
Feb. Mar.	11,3	14,3	10,7	9,6	10,1	8,3

(*) Porcentaje de respuestas «Igual» o «Superior» al normal.

II - OPINIONES EMPRESARIALES
Cámara de Comercio e Industria de Madrid

II - 2.2. COMERCIO MUNICIPIO DE MADRID. INVERSION PREVISTA Porcentaje (*)

	Total	Alimentación y bebidas	Vestido y calzado	Uso cotidiano (no alimentario)	Equipamiento del hogar	Otros establecimientos
1981 Media Anual	8,2	10,9	5,9	10,3	6,9	8,7
1982 » »	9,4	11,6	6,9	10,3	5,8	17,0
1983 » »	9,0	9,1	6,7	10,5	9,8	11,5
1984 » »	7,9	6,6	6,3	8,3	8,6	10,8
1985 » »	10,1	13,0	9,4	9,7	9,9	8,7
1986 » »	12,3	17,0	8,1	17,8	11,4	8,6
1987 » »	12,7	13,7	9,1	16,2	17,4	10,5
1988 » »	13,9	11,1	9,0	18,7	14,0	22,0
1989 » »	16,9	18,4	12,3	16,9	19,3	25,2
1990 » »	20,1	15,2	14,5	27,9	24,6	26,1
1991 » »	16,3	17,7	10,6	24,8	14,4	18,9
1992 » »	14,2	11,7	12,0	17,4	12,2	14,9
<hr/>						
1990 Jun. Jul.	22,3	22,7	14,3	29,4	27,7	28,6
Ago. Sep.	20,2	15,3	17,5	24,2	25,0	28,5
Oct. Nov.	18,0	14,8	14,9	19,4	20,5	18,9
<hr/>						
1991 Dic. Ene.	11,7	12,2	6,4	16,7	20,4	10,5
Feb. Mar.	17,7	20,0	6,0	24,4	18,5	22,7
Abr. May.	17,1	18,2	11,9	27,0	15,1	15,8
Jun. Jul.	17,6	22,1	14,5	29,6	10,1	18,7
Ago. Sep.	18,5	19,2	15,7	25,8	14,3	19,1
Oct. Nov.	15,3	14,3	9,1	25,0	7,7	26,3
<hr/>						
1992 Dic. Ene.	14,6	14,7	10,5	17,3	15,1	16,8
Feb. Mar.	18,1	19,2	13,7	18,7	15,0	20,7
Abr. May.	15,2	16,1	11,6	16,5	14,3	17,1
Jun. Jul.	11,6	6,2	10,9	17,9	4,3	14,3
Ago. Sep.	12,9	1,7	13,0	19,5	14,8	7,1
Oct. Nov.	12,7	12,5	12,4	14,6	9,5	13,3
<hr/>						
1993 Dic. Ene.	16,6	16,0	13,7	19,2	13,8	22,3
Feb. Mar.	11,0	19,1	11,8	8,1	6,9	16,7

(*) Porcentaje de respuestas afirmativas.



III

Precios y salarios





III - PRECIOS Y SALARIOS

III - 1. INDICE DE PRECIOS DE CONSUMO.

(1992 = 100)

	COMUNIDAD DE MADRID				
	General	Alimentación	No Alimentación	Vestido y Calzado	Vivienda
1981 Media Anual	42,5	43,3	42,1	43,5	46,3
1982 » »	48,2	49,8	47,6	48,5	51,0
1983 » »	54,1	55,2	53,7	53,2	56,5
1984 » »	60,2	61,8	59,6	59,6	63,1
1985 » »	65,6	68,5	64,5	65,9	66,4
1986 » »	71,0	76,2	69,1	71,8	69,3
1987 » »	74,1	79,9	72,0	76,8	70,3
1988 » »	78,5	82,7	76,9	82,2	77,1
1989 » »	84,3	89,1	82,5	86,3	86,2
1990 » »	89,6	95,1	87,6	90,3	91,6
1991 » »	94,8	98,2	93,5	94,9	96,9
1992 » »	100,5	101,8	100,0	99,5	100,7
1992 Feb.	99,1	101,5	98,2	98,4	99,6
Mar.	99,7	102,0	98,8	98,8	99,6
Abr.	99,6	100,8	99,1	98,8	99,7
May.	99,8	100,8	99,4	98,9	99,9
Jun.	99,6	99,4	99,7	98,9	100,0
Jul.	100,0	100,0	100,0	99,1	100,8
Ago.	100,9	102,3	100,4	99,0	101,3
Sep.	102,1	104,5	101,2	99,7	101,7
Oct.	102,2	103,1	101,9	101,4	102,0
Nov.	102,2	102,2	102,2	101,8	102,4
Dic.	102,5	102,9	102,4	101,8	102,4
1993 Ene. (p)	103,7	104,7	103,3	101,9	103,5
Feb. (p)	103,4	102,2	103,9	102,0	104,1
Mar. (p)	103,7	101,8	104,4	102,1	105,5
Abr. (p)	104,1	101,6	105,0	102,4	106,3
May. (p)	104,2	101,3	105,3	102,4	106,5
Jun. (p)	104,5	101,1	105,8	102,4	106,8
Jul. (p)	104,8	101,5	106,0	102,4	107,0

III - 1. INDICE DE PRECIOS DE CONSUMO. (CONCL.)

(1992 = 100)

	COMUNIDAD DE MADRID				
	Menaje	Medicina	Transporte	Esparcimiento y Enseñanza	Otros Gastos
1981 Media Anual	47,9	41,7	41,8	40,8	33,4
1982 » »	53,6	45,9	47,5	48,1	38,5
1983 » »	60,5	50,0	54,0	53,8	45,7
1984 » »	66,5	52,8	60,0	59,6	50,8
1985 » »	71,3	58,9	64,3	65,3	55,9
1986 » »	76,4	62,4	68,5	70,7	61,8
1987 » »	78,7	65,8	71,8	73,7	65,6
1988 » »	81,9	73,3	75,3	78,4	70,2
1989 » »	85,1	77,3	80,5	81,4	75,3
1990 » »	88,7	81,7	85,3	85,9	82,1
1991 » »	92,6	86,8	92,5	91,0	90,8
1992 » »	98,9	98,5	100,3	99,4	99,9
1992 Feb.	96,2	96,5	98,5	95,8	98,1
Mar.	97,7	97,3	98,7	98,3	98,5
Abr.	98,3	97,8	99,3	98,7	98,9
May.	98,6	98,1	100,1	99,0	99,1
Jun.	99,1	98,2	100,3	99,4	99,7
Jul.	99,1	98,2	100,6	99,4	100,1
Ago.	99,3	98,8	101,0	99,6	100,4
Sep.	100,1	99,4	101,4	100,9	101,8
Oct.	100,8	101,2	101,9	102,3	102,1
Nov.	101,2	101,2	102,5	102,6	102,2
Dic.	101,8	101,2	102,8	103,0	102,5
1993 Ene. (p)	102,2	101,8	103,5	103,3	104,4
Feb. (p)	102,4	102,7	104,8	103,8	104,8
Mar. (p)	102,6	103,8	105,3	104,1	105,3
Abr. (p)	102,9	104,1	106,3	104,3	105,9
May. (p)	103,0	104,3	106,7	104,4	106,3
Jun. (p)	103,6	104,5	107,8	104,6	106,7
Jul. (p)	103,8	104,6	108,2	104,6	107,0

III - 2. INDICES DE COSTES DE LA CONSTRUCCION

(Dic. 1984 = 100)

	TOTAL	POR TIPO DE OBRA		POR TIPO DE COSTE	
		Edificación	Obra Civil	Laboral	Suministros
1985 Media Anual				106,5	
1986 » »				116,1	
1987 » »				125,3	
1988 » »	124,8	126,5	119,8	134,0	116,3
1989 » »	136,6	138,9	129,8	149,8	125,7
1990 » »	144,2	146,0	138,8	165,2	126,0
1991 » »	154,8	157,0	148,1	183,1	132,5
1992 » »	158,2	160,3	151,8	190,6	131,4
1991 Nov.	155,2	157,3	148,8	183,6	132,0
Dic.	154,5	156,6	147,9	183,6	130,6
1992 Ene.	157,2	159,5	150,2	189,8	130,8
Feb.	157,2	159,4	150,3	189,8	130,5
Mar.	157,2	159,4	150,4	189,8	130,3
Abr.	157,4	159,6	150,8	189,8	130,8
May.	157,9	160,2	151,0	189,8	131,6
Jun.	157,5	159,7	150,9	189,8	130,9
Jul.	157,5	159,7	150,9	189,8	130,9
Ago.	157,1	159,2	150,5	188,1	131,0
Sep.	157,7	159,8	151,5	188,1	131,5
Oct.	160,9	162,9	154,5	194,3	133,3
Nov.	160,5	162,3	155,1	194,3	132,6
Dic.	160,5	162,3	155,0	194,3	132,4
1993 Ene.	165,7	167,6	159,8	207,4	132,8
Feb.	165,7	167,5	159,7	207,4	132,7
Mar.	166,0	168,0	160,3	207,4	133,4
Abr.	166,3	168,1	160,6	207,4	133,7

III - PRECIOS Y SALARIOS

III - 3. NEGOCIACION COLECTIVA (*)

Datos acumulados

	CONVENIOS COLECTIVOS (Número)		TRABAJADORES AFECTADOS (Número)		INCREMENTO SALARIAL PACTADO (Porcentaje)		
	Total	De Empresa	Total	De Empresa	Total	De Empresa	De otro ámbito
1981 Total Anual	191	151	228.950	50.688	13,5	11,0	14,2
1982 » »	261	199	599.579	80.679	12,3 ⁽¹⁾	9,9 ⁽¹⁾	12,7 ⁽¹⁾
1983 » »	264	211	593.831	82.323	11,4	11,1	11,4
1984 » »	289	239	592.711	79.773	7,6	7,1	7,7
1985 » »	307	254	594.581	71.816	7,6	7,4	7,6
1986 » »	309	261	476.498	78.144	8,5	7,9	8,6
1987 » »	308	256	610.788	85.318	6,2	6,2	6,3
1988 » »	308	258	562.220	88.920	6,7 ⁽³⁾	5,8 ⁽³⁾	6,9 ⁽³⁾
1989 » »	327	273	561.572	83.403	7,4 ⁽³⁾	7,8 ⁽³⁾	7,3 ⁽³⁾
1990 » »	358	300	647.029	94.680	8,3 ⁽³⁾	8,3 ⁽³⁾	8,3 ⁽³⁾
1991 » » ⁽²⁾	379	320	668.142	96.140	7,9 ⁽³⁾	8,4 ⁽³⁾	7,8 ⁽³⁾
1992 » » ⁽²⁾	400	341	637.449	92.736	7,6 ⁽³⁾	7,9 ⁽³⁾	7,6 ⁽³⁾

1992 Registrados hasta:

Ene.	48	42	20.339	7.818	7,0	6,9	7,1
Feb.	59	52	23.972	11.069	7,0	6,9	7,1
Mar.	77	65	44.416	13.813	8,0	7,1	8,4
Abr.	102	86	64.755	22.894	8,1	7,8	8,3
May.	131	107	241.823	27.142	7,3	7,7	7,2
Jun.	162	132	364.503	30.630	7,4	7,8	7,4
Jul.	213	177	373.216	35.272	7,4	7,8	7,5
Ago.	261	217	532.125	52.671	7,6	8,2	7,5
Sep.	281	236	537.012	56.458	7,6	8,2	7,5
Oct.	304	257	541.822	59.470	7,6	8,1	7,5
Nov.	342	290	559.622	64.320	7,6	8,1	7,5
Dic.	359	304	605.212	68.695	7,5	7,9	7,5

1993 Registrados hasta:

Ene.	84	66	368.432	16.866	6,4	6,8	6,3
Feb.	93	74	371.523	18.143	6,4	6,7	6,3
Mar.	107	88	373.022	19.642	6,6	6,6	6,6
Abr.	119	98	469.354	20.627	6,6	6,6	6,5
May.	153	128	469.121	39.406	6,6	6,4	6,6
Jun.	178	146	533.425	41.833	6,6	6,2	6,6

(*) Por año de inicio de los efectos económicos y período de registro

(1) En esta cifra está incluida la rectificación originada por la revisión salarial contemplada en el Acuerdo Nacional de Empleo (ANE).

(2) Datos sin consolidar.

(3) En esta cifra está incluida la revisión salarial por cláusula de salvaguarda.

III - PRECIOS Y SALARIOS

III - 4.1. HORAS TRABAJADAS POR TRABAJADOR AL MES POR TIPO DE JORNADA Y CATEGORIA PROFESIONAL

	EN AMBAS JORNADAS			EN JORNADA NORMAL			EN JORNADA EXTRAORDINARIA		
	Total	Empleados	Obreros	Total	Empleados	Obreros	Total	Empleados	Obreros
1989 Media Anual	147,3	146,0	149,0	145,4	144,9	146,0	1,9	1,0	2,9
1990 » »	146,5	145,6	147,7	145,6	143,9	146,4	1,7	0,9	2,7
1991 » »	145,9	145,1	147,0	144,4	144,2	144,7	1,5	0,9	2,4
1992 » »	146,0	145,3	146,8	144,6	144,6	144,7	1,4	0,8	2,1
1990 IV Trimestre	146,5	145,7	147,5	144,9	144,8	145,1	1,6	0,9	2,4
1991 I Trimestre	146,0	145,2	147,1	144,5	144,2	144,9	1,5	1,0	2,2
II »	145,8	145,0	146,9	144,0	144,0	144,1	1,8	1,0	2,8
III »	146,3	145,3	147,5	144,7	144,5	145,1	1,5	0,8	2,4
IV »	145,5	144,8	146,5	144,2	144,0	144,5	1,3	0,8	2,1
1992 I Trimestre	145,7	145,1	146,6	144,3	144,2	144,4	1,5	0,9	2,2
II »	145,9	145,0	146,9	144,4	144,3	144,6	1,5	0,8	2,3
III »	146,3	145,6	147,2	145,0	144,9	145,1	1,3	0,7	2,1
IV »	146,0	145,6	146,5	144,8	144,9	144,7	1,2	0,7	1,8
1993 I Trimestre	144,9	144,7	145,2	143,7	144,0	143,2	1,3	0,7	2,0

III - 4.2. GANANCIA POR HORA POR TIPO DE JORNADA, TIPO DE PAGO Y CATEGORIA PROFESIONAL

Pesetas

	AMBAS JORNADAS						JORNADA NORMAL PAGO ORDINARIO			HORA EXTRAORDINARIA		
	Pagos totales			Pago ordinario			Total	Emplead.	Obreros	Total	Emplead.	Obreros
	Total	Emplead.	Obreros	Total	Emplead.	Obreros						
1989 Media anual	1.100,0	1.340,3	809,5	955,0	1.145,0	725,2	950,5	1.141,3	717,0	1.285,3	1.626,5	1.128,5
1990 » »	1.213,2	1.489,2	884,2	1.057,7	1.273,2	801,0	1.054,5	1.270,5	794,2	1.317,2	1.686,2	1.164,2
1991 » »	1.301,5	1.590,8	931,5	1.154,8	1.389,8	798,8	1.151,8	1.387,8	847,5	1.403,5	1.682,3	1.279,3
1992 » »	1.411,5	1.722,5	1.004,8	1.260,0	1.515,5	924,8	1.257,3	1.514,0	918,8	1.523,8	1.840,3	1.370,3
1990 IV Trimestre	1.328	1.636	967	1.086	1.321	811	1.083	1.319	804	1.369	1.654	1.243
1991 I Trimestre	1.178	1.444	859	1.102	1.342	590	1.099	1.340	807	1.309	1.559	1.219
II »	1.228	1.490	898	1.146	1.379	853	1.143	1.377	845	1.378	1.639	1.258
III »	1.344	1.677	924	1.166	1.410	858	1.163	1.407	851	1.427	1.814	1.254
IV »	1.456	1.752	1.045	1.205	1.428	894	1.202	1.427	887	1.500	1.717	1.386
1992 I Trimestre	1.317	1.599	950	1.227	1.476	901	1.224	1.474	895	1.496	1.814	1.330
II »	1.333	1.635	954	1.257	1.527	917	1.254	1.526	910	1.508	1.833	1.371
III »	1.441	1.778	1.001	1.269	1.528	930	1.267	1.526	924	1.517	1.900	1.343
IV »	1.555	1.878	1.114	1.287	1.531	951	1.284	1.530	946	1.574	1.814	1.437
1993 I Trimestre	1.389	1.672	1.008	1.305	1.562	959	1.302	1.560	953	1.567	1.968	1.375

III - PRECIOS Y SALARIOS

III - 4.3. GANANCIA POR TRABAJADOR AL MES POR TIPO DE JORNADA, TIPO DE PAGO Y CATEGORIA PROFESIONAL

Miles de pesetas

	AMBAS JORNADAS									JORNADA NORMAL PAGO ORDINARIO		
	Pagos totales			Pago ordinario			Pago ordinario y extraordinario			Total	Emplead.	Obreros
	Total	Emplead.	Obreros	Total	Emplead.	Obreros	Total	Emplead.	Obreros			
1989 Media anual	162,2	195,9	120,7	140,8	167,3	108,2	159,5	192,2	119,2	138,3	165,5	104,8
1990 » »	178,4	217,2	131,3	155,5	185,7	119,0	175,9	213,8	130,0	153,2	184,1	115,8
1991 » »	190,0	230,9	137,0	168,5	201,6	125,6	188,2	228,3	136,3	166,3	200,1	122,6
1992 » »	206,1	250,4	147,6	183,9	220,3	135,8	204,7	248,3	147,1	181,8	218,8	132,0
1990 IV Trimestre	194,6	238,3	142,6	159,2	192,5	119,7	194,0	237,6	142,2	157,0	191,0	116,6
1991 I Trimestre	172,1	209,6	126,4	160,9	194,8	119,7	170,2	206,9	125,6	158,8	193,2	116,9
II »	179,2	216,2	131,9	167,2	200,0	125,2	177,0	213,3	130,7	164,7	198,4	121,7
III »	196,7	243,8	136,3	170,5	204,8	126,5	194,3	239,8	135,8	168,4	203,3	123,5
IV »	212,0	253,8	153,2	175,3	206,9	131,0	211,5	253,1	153,0	173,3	205,5	128,1
1992 I Trimestre	192,0	232,0	139,4	178,7	214,1	132,1	190,1	229,2	138,6	176,6	212,6	129,2
II »	194,5	237,1	140,3	183,3	221,5	134,8	192,7	234,6	139,6	181,1	220,1	131,6
III »	210,9	258,9	147,4	185,6	222,5	137,0	209,7	257,1	147,1	183,6	221,1	134,1
IV »	227,1	273,5	163,2	187,8	222,9	139,4	226,4	272,4	163,0	186,0	221,6	136,8
1993 I Trimestre	201,4	242,1	146,5	189,1	226,1	139,3	200,1	240,5	145,8	187,1	224,8	136,5

IV

Indicadores monetarios y financieros

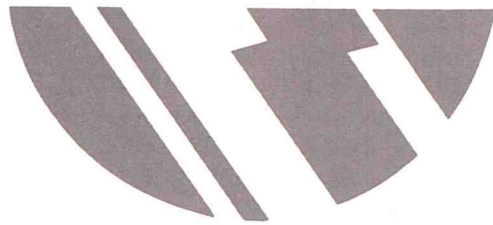



IV - INDICADORES MONETARIOS Y FINANCIEROS

IV - 1.1. BANCA Y CAJAS DE AHORRO: OFICINAS, DEPOSITOS Y CREDITOS

	NUMERO DE OFICINAS			DEPOSITOS (Miles millones pts)			CREDITOS CONCEDIDOS (Miles millones pts)		
	Total	Banca	Cajas	Total	S. Público	S. Privado	Total	S. Público	S. Privado
1981 a 31 de Dic.	2.375	1.760	615	2.537,4(*)	35,2	2.502,2			
1982 » »	2.538	1.874	664	2.962,4	67,8	2.894,6			
1983 » »	2.612	1.974	638	3.215,8	133,9	3.081,9			
1984 » »	2.707	2.039	668	3.612,2	206,3	3.405,9			
1985 » »	2.760	2.069	691	3.670,9	226,3	3.444,5			
1986 » »	2.789	2.072	717	4.451,0	271,5	4.179,5	5.845,3	312,3	5.533,0
1987 » »	2.878	2.095	783	5.179,3	288,8	4.890,5	6.495,8	326,6	6.169,2
1988 » »	2.949	2.144	805	5.894,5	344,2	5.550,3	6.902,6	412,6	6.489,9
1989 » »	3.106	2.206	900	6.943,9	503,0	6.440,9	7.334,7	389,4	6.945,3
1990 » »	3.223	2.259	964	7.757,0	550,8	7.206,2	8.035,1	544,1	7.491,6
1991 a 30 de Jun.	3.307	2.289	1.018	8.338,8	622,5	7.716,3	8.566,9	653,7	7.913,2
a 30 de Sep.	3.345	2.315	1.030	8.405,4	493,0	7.912,4	9.067,9	698,3	8.369,6
a 31 de Dic.	3.311	2.428	883 (1)	9.161,9	612,6	8.549,3	10.098,1	921,6	9.176,5
1992 a 31 de Mar.	3.402	2.487	915	9.309,6	464,7	8.844,9	9.741,8	572,7	9.169,1
a 30 de Jun.	3.444	2.506	938	9.389,2	453,7	8.935,5	9.877,0	561,3	9.315,7
a 30 de Sep.	3.459	2.511	948	9.470,4	550,0	8.920,4	10.148,4	697,7	9.450,7
a 31 de Dic.	3.503	2.534	969	9.492,5	414,6	9.077,9	10.406,1	761,5	9.644,6
1993 a 31 de Mar.				9.730,2	386,6	9.343,6	10.450,7	717,2	9.733,5
a 30 de Jun.				10.389,3	601,5	9.787,8	10.501,5	864,8	9.636,7

(*) Ruptura de la serie.

(1) Recoge el cambio de personalidad jurídica de Caja Postal, S.A., cuyas oficinas pasan a contabilizarse en el grupo Banca en lugar de en el de Cajas, al que pertenecía anteriormente.

IV - INDICADORES MONETARIOS Y FINANCIEROS

IV - 1.2. DEPOSITOS DEL SECTOR PRIVADO EN BANCA Y CAJAS DE AHORRO Miles mill. pts.

	TOTAL	BANCA PRIVADA				CAJAS DE AHORRO			
		Total	Depósitos Vista	Depósitos Ahorro	Depósitos Plazo	Total	Depósitos Vista	Depósitos Ahorro	Depósitos Plazo
1981 a 31 de Dic.	2.502,2	2.027,6	850,0	280,6	897,0	474,6	79,5	226,7	168,4
1982 » »	2.894,6	2.342,8	948,6	293,8	1.100,4	551,8	91,6	260,5	199,7
1983 » »	3.081,9	2.417,9	884,3	292,2	1.241,4	664,0	118,8	306,3	239,0
1984 » »	3.405,9	2.591,6	942,4	303,4	1.345,7	814,3	119,2	350,5	344,7
1985 » »	3.444,5	2.495,9	981,4	317,0	1.197,4	948,6	135,8	397,9	414,9
1986 » »	4.179,5	3.094,3	1.120,2	338,4	1.635,7	1.085,2	162,1	466,0	457,1
1987 » »	4.890,5	3.641,2	1.206,8	345,5	2.088,9	1.249,3	198,5	503,9	546,9
1988 » »	5.550,3	4.076,2	1.444,0	393,5	2.238,7	1.474,1	241,4	576,5	656,2
1989 » »	6.440,9	4.518,8	1.570,5	400,7	2.547,6	1.922,2	307,0	604,2	1.011,0
1990 » »	7.206,2	5.152,3	2.046,7	386,6	2.719,0	2.053,9	381,9	756,4	915,6
1991 a 30 de Jun.	7.716,3	5.425,2	2.255,7	403,2	2.766,3	2.291,1	423,5	808,9	1.058,7
a 30 de Sep.	7.873,9	5.810,3	2.196,4	451,0	3.162,8	2.063,6	360,4	758,7	944,5
a 31 de Dic.	8.549,3	6.331,7	2.372,7	481,1	3.477,9	2.217,6	387,7	818,5	1.011,3
1992 a 31 de Mar.	8.844,9	6.475,6	2.389,4	561,1	3.525,1	2.369,3	403,9	823,8	1.141,6
a 30 de Jun.	8.935,5	6.520,8	2.439,1	570,4	3.511,3	2.414,7	439,8	834,9	1.140,0
a 30 de Sep.	8.920,4	6.510,9	2.313,2	560,2	3.637,5	2.409,5	412,5	844,8	1.152,2
a 31 de Dic.	9.077,9	6.556,2	2.274,4	557,0	3.724,8	2.521,8	417,8	867,0	1.237,0
1993 a 31 de Mar.	9.343,6	6.788,1	2.200,2	581,8	4.006,1	2.555,6	386,0	854,4	1.315,2
a 30 de Jun.	9.787,8	7.077,6	2.210,5	571,7	4.295,3	2.710,1	437,1	871,1	1.401,9

IV - 1.3. CREDITOS CONCEDIDOS POR BANCA Y CAJAS DE AHORRO Miles millones pts.

	TOTAL	BANCA PRIVADA			CAJAS DE AHORRO		
		Total	Sector Público	Sector Privado	Total	Sector Público	Sector Privado
1986 a 31 de Dic.	5.845,3	4.973,6	229,8	4.743,8	871,7	82,5	789,2
1987 » »	6.495,8	5.376,1	243,1	5.133,0	1.119,7	83,5	1.036,2
1988 » »	6.902,6	5.594,2	311,0	5.283,2	1.308,3	101,6	1.206,7
1989 » »	7.334,7	5.706,3	279,4	5.426,9	1.628,4	110,0	1.518,4
1990 » »	8.035,1	6.205,3	401,6	5.803,7	1.830,1	142,4	1.687,7
1991 a 30 de Jun.	8.566,9	6.508,6	469,5	6.039,1	2.058,4	184,3	1.874,1
a 30 de Sep.	9.067,9	6.959,7	576,7	6.383,0	1.867,9	112,5	1.755,4
a 31 de Dic.	10.098,1	8.062,6	774,1	7.288,5	2.035,5	147,5	1.888,0
1992 a 31 de Mar.	9.741,7	7.660,2	448,5	7.211,7	2.081,5	124,1	1.957,4
a 30 de Jun.	9.877,0	7.696,3	425,8	7.270,5	2.180,7	135,5	2.045,2
a 30 de Sep.	10.148,4	7.855,9	578,2	7.277,7	2.292,4	119,5	2.172,9
a 31 de Dic.	10.406,1	7.980,4	604,8	7.375,6	2.425,6	156,7	2.268,9
1993 a 31 de Mar.	10.450,7	7.917,4	581,2	7.336,2	2.533,4	136,0	2.397,4
a 30 de Jun.	10.501,5	7.917,8	683,6	7.234,2	2.583,7	181,2	2.402,5

IV - INDICADORES MONETARIOS Y FINANCIEROS

IV - 2.1. VOLUMEN DE CONTRATACION. BOLSA DE MADRID

Miles millones pts.

	TOTAL		FONDOS PUBLICOS		OBLIGACIONES		ACCIONES	
	Nominal	Efectivo	Nominal	Efectivo	Nominal	Efectivo	Nominal	Efectivo
1981 Media Anual	11,7	13,4	1,1	1,0	2,5	2,5	8,1	9,8
1982 » »	13,8	15,1	1,1	1,1	3,6	3,6	9,0	10,4
1983 » »	18,7	18,4	2,6	2,3	4,6	4,6	11,5	11,4
1984 » »	32,1	34,8	3,8	3,7	7,3	7,3	20,9	23,8
1985 » »	48,6	58,3	9,0	9,6	7,4	7,6	32,1	41,0
1986 » »	97,8	185,5	27,0	28,6	9,8	10,5	61,0	146,4
1987 » »	93,3	321,9	8,8	8,8	9,7	9,9	77,2	308,0
1988 » »	67,7	215,6	4,5	4,7	8,5	8,7	54,7	202,2
1989 » »	95,6	335,2	5,3	5,3	11,2	11,8	79,1	318,1
1990 » »	118,3	344,2	10,8	10,6	25,3	24,7	83,0	308,9
1991 » »	144,7	349,7	15,3	15,6	25,6	27,3	103,8	306,8
1992 » »	173,5	374,3	35,4	36,5	34,6	36,4	103,5	301,3
1992 Feb.	207,0	427,3	26,6	27,9	64,8	65,5	115,6	333,9
Mar.	144,2	350,7	15,6	16,4	28,5	30,7	100,2	303,6
Abr.	133,5	387,2	29,1	30,4	23,7	26,0	80,7	330,8
May.	143,0	316,3	28,8	29,7	27,3	29,9	86,9	256,7
Jun.	174,9	343,1	19,2	20,4	24,4	25,9	131,3	296,7
Jul.	154,6	343,3	47,8	47,2	25,2	25,7	81,7	270,5
Ago.	87,7	197,3	23,0	23,6	15,3	14,9	49,4	158,8
Sep.	181,4	370,4	58,7	60,6	18,4	20,4	104,3	289,4
Oct.	250,2	476,6	92,6	94,1	35,3	38,5	122,2	343,8
Nov.	166,6	361,4	19,4	19,7	30,0	31,8	117,2	309,7
Dic.	256,8	516,8	40,1	41,9	69,8	71,1	146,9	403,5
1993 Ene. (p)	218,7	421,8	18,1	19,5	69,9	73,6	130,6	328,7
Feb. (p)	232,7	447,4	26,7	27,7	80,8	82,9	125,2	336,7
Mar. (p)	230,7	530,0	27,5	27,3	69,7	74,2	133,6	428,5
Abr. (p)	158,8	363,4	23,7	22,9	37,2	41,0	97,9	299,4
May. (p)	246,4	650,0	25,2	21,1	64,8	70,6	156,5	558,3
Jun. (p)	251,9	553,2	27,6	29,7	73,4	81,2	150,8	442,4
Jul. (p)	243,3	533,2	28,0	29,2	92,4	100,9	122,9	403,0

IV - INDICADORES MONETARIOS Y FINANCIEROS

IV - 2.2. INDICE DE COTIZACION DE ACCIONES.
BOLSA DE MADRIDHasta Dic. 1986: (Dic. año anterior = 100)
Desde Ene. 1987: (Dic. año 1985 = 100)

	General	Bancos	Eléctricas	Alimentación Bebida y Tabaco	Construcción
1981 Media Anual	125,6	-	106,2	121,2	131,5
1982 » »	92,9	-	88,7	99,2	97,4
1983 » »	114,8	-	100,5	137,9	124,1
1984 » »	129,2	122,5	148,8	141,6	119,5
1985 » »	115,9	109,3	113,0	123,1	109,6
1986 » »	173,9	202,6	155,1	151,7	217,5
1987(*) » »	250,0	324,8	124,8	278,7	485,5
1988 » »	277,3	392,6	143,5	260,2	548,9
1989 » »	301,1	406,1	163,8	284,4	719,8
1990 » »	258,8	328,1	171,5	240,5	668,7
1991 » »	265,6	340,9	198,9	256,8	574,0
1992 » »	230,5	283,8	216,3	209,5	383,6
1992 Ene.	255,0	318,2	223,0	254,8	488,9
Feb.	266,5	323,9	238,0	275,0	523,1
Mar.	255,5	313,5	228,6	276,8	475,0
Abr.	248,7	311,2	224,3	262,4	446,1
May.	261,1	316,9	239,5	260,4	471,4
Jun.	238,3	287,1	228,5	224,2	397,5
Jul.	216,3	256,8	215,2	197,9	337,3
Ago.	205,0	248,8	200,5	176,0	318,0
Sep.	192,9	240,7	180,3	143,4	289,4
Oct.	198,5	250,1	190,0	143,5	274,5
Nov.	213,9	272,7	211,8	147,7	293,9
Dic.	214,2	265,1	215,5	151,4	288,2
1993 Ene.	229,9	290,4	238,5	161,7	303,5
Feb.	232,9	300,7	240,5	163,9	289,6
Mar.	241,3	311,1	241,6	164,3	339,5
Abr.	244,4	317,4	239,8	162,6	373,0
May.	257,2	332,6	246,1	165,2	409,4
Jun.	259,8	332,9	258,1	163,6	399,6

(*) Ruptura de las series. Ver Notas.

IV - INDICADORES MONETARIOS Y FINANCIEROS

IV - 2. 2. INDICE DE COTIZACION DE ACCIONES.
BOLSA DE MADRID (CONCL.)

Hasta Dic. 1986: (Dic. año anterior = 100)
Desde Ene. 1987: (Dic. año 1985 = 100)

	Inversión Mobiliaria	Minero- Siderometalúrgicas	Químicas y Textiles	Comunicaciones	Varios
1981 Media Anual	135,6	119,6	132,9	-	114,6
1982 » »	114,0	94,1	88,8	-	99,2
1983 » »	118,8	176,9	155,4	-	132,8
1984 » »	148,5	102,9	133,0	122,4	130,5
1985 » »	104,0	110,8	113,1	134,9	185,6
1986 » »	159,5	169,7	166,0	140,3	164,1
1987(*) » »	289,6	408,3	317,6	146,2	172,1
1988 » »	392,2	334,4	287,3	147,3	156,6
1989 » »	467,5	316,7	274,9	156,1	174,8
1990 » »	436,9	210,5	218,7	139,0	123,6
1991 » »	370,4	166,6	231,4	174,1	99,4
1992 » »	207,1	134,0	218,9	184,6	75,2
1992 Ene.	266,5	153,7	238,5	191,0	81,5
Feb.	257,9	159,0	242,8	206,8	87,3
Mar.	243,0	151,2	236,3	195,4	83,2
Abr.	229,7	146,2	228,7	182,8	85,3
May.	231,5	159,4	242,9	201,3	90,5
Jun.	216,1	136,9	227,1	179,6	85,2
Jul.	188,4	117,9	206,2	177,5	71,1
Ago.	190,4	111,7	190,7	170,9	66,7
Sep.	174,0	118,6	187,4	166,8	61,1
Oct.	170,6	122,4	196,3	167,9	62,9
Nov.	153,7	117,0	212,2	186,1	63,9
Dic.	163,0	114,3	217,6	189,5	63,7
1993 Ene.	167,8	118,1	212,8	208,5	65,4
Feb.	171,4	120,5	216,4	210,9	62,7
Mar.	201,2	121,8	216,6	218,5	63,4
Abr.	195,7	132,8	222,5	214,7	65,5
May.	205,4	151,2	237,7	227,7	69,1
Jun.	202,0	156,7	237,5	229,1	69,0

(*) Ruptura de las series. Ver Notas.

IV - INDICADORES MONETARIOS Y FINANCIEROS

IV - 3. QUIEBRAS Y SUSPENSIONES

	QUIEBRAS			SUSPENSIONES DE PAGO		
	Millones de pesetas		Número	Millones de pesetas		Número
	Activo	Pasivo		Activo	Pasivo	
1981 Total Anual	180,0	449,9	17	50.129,5	33.743,2	98
1982 » »	634,4	1.285,8	18	87.332,1	62.180,9	123
1983 » »	1.360,2	1.587,2	26	58.917,5	38.200,6	110
1984 » »	4.114,7	5.515,0	28	54.521,5	33.245,1	102
1985 » »	677,3	1.031,4	26	52.682,5	38.559,1	52
1986 » »	1.297,9	1.916,3	14	20.884,0	14.971,6	29
1987 » »	1.467,7	1.409,6	22	23.956,4	18.367,1	33
1988 » »	337,3	335,9	10	19.466,8	9.810,0	19
1989 » »	49,8	200,8	24	13.096,8	9.679,1	17
1990 » »	1.213,8	6.509,8	25	23.392,3	11.668,0	29
1991 » »	3.558,4	5.462,3	26	84.718,7	54.858,7	47
1992 » »	9.480,9	10.969,9	47	492.949,3	427.244,2	101
1992 Ene.	1.339,6	1.489,7	3	355,0	143,1	1
Feb.	0	0	3	7.335,0	4.603,9	5
Mar.	18,0	18,0	6	52.716,1	30.226,3	19
Abr.	1.719,4	1.707,1	8	24.219,8	21.135,0	9
May.	0	0	3	6.544,4	5.686,1	7
Jun.	343,2	258,6	3	8.579,0	6.299,5	7
Jul.	2.103,4	2.103,4	4	56.157,4	51.235,3	10
Ago.	0	0	0	0	0	0
Sep.	193,4	368,9	3	6.236,9	4.721,6	15
Oct.	2.695,8	3.541,7	2	1.984,8	1.411,7	8
Nov.	0	0	1	5.730,4	3.050,2	6
Dic.	1.068,1	1.482,5	11	323.090,5	298.731,5	14
1993 Ene. (p)	1.207,7	2.124,7	8	2.720,8	1.754,2	7
Feb. (p)	1.816,4	1.890,8	3	678,4	550,5	3
Mar. (p)	1.284,1	1.528,8	5	3.985,7	3.035,3	11
Abr. (p)	401,9	720,8	6	9.652,5	6.889,0	10
May. (p)	0	0	4	21.386,5	16.006,4	12

IV - INDICADORES MONETARIOS Y FINANCIEROS

IV - 4. EFECTOS DE COMERCIO DEVUELTOS IMPAGADOS

	VALOR (Millones pts.)				NUMERO			
	Total	Bancos	Cajas de Ahorro	Cooperativas de Crédito	Total	Bancos	Cajas de Ahorro	Cooperativas de Crédito
1989 Jun. a Dic.	235.414	212.024	23.510	141	2.188.923	2.013.067	173.919	937
1990 Total Anual	485.884	438.781	46.722	383	4.120.407	3.758.830	359.510	2.067
1991 » »	553.529	490.100	62.761	667	4.127.603	3.743.136	382.331	2.136
1992 » »	649.840	563.800	85.029	1.010	4.430.631	3.992.733	435.710	2.188
1991 Nov.	42.626	37.176	5.378	72	308.777	282.776	25.743	258
Dic.	55.089	49.039	5.987	64	342.388	305.721	36.647	200
1992 Ene.	83.893	76.257	7.554	82	415.832	375.853	39.757	222
Feb.	55.655	49.544	6.048	62	341.273	309.553	31.542	178
Mar.	51.159	44.985	6.092	82	333.754	304.106	29.407	241
Abr.	42.849	37.009	5.759	81	313.833	282.385	31.247	201
May.	51.056	43.688	7.254	114	362.457	326.460	35.746	251
Jun.	47.364	41.130	6.129	105	336.666	303.303	33.182	181
Jul.	54.614	47.485	7.021	109	383.457	349.738	33.554	165
Ago.	44.053	38.284	5.681	88	359.353	325.912	33.313	128
Sep.	52.127	44.301	7.724	102	377.556	342.003	35.448	105
Oct.	60.270	51.095	9.110	64	398.744	351.627	46.966	151
Nov.	49.666	41.740	7.873	53	372.167	331.977	40.019	171
Dic.	57.134	48.282	8.784	68	435.539	389.816	45.529	194
1993 Ene.	64.079	55.392	8.559	128	436.416	389.635	46.460	321
Feb.	54.601	46.529	7.968	104	381.633	342.862	38.525	246
Mar.	58.307	49.130	9.027	150	379.486	336.322	42.767	397
Abr.	55.834	48.204	7.505	125	383.688	343.805	39.542	341



V

Mercado de trabajo

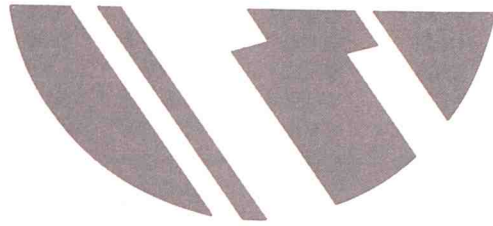

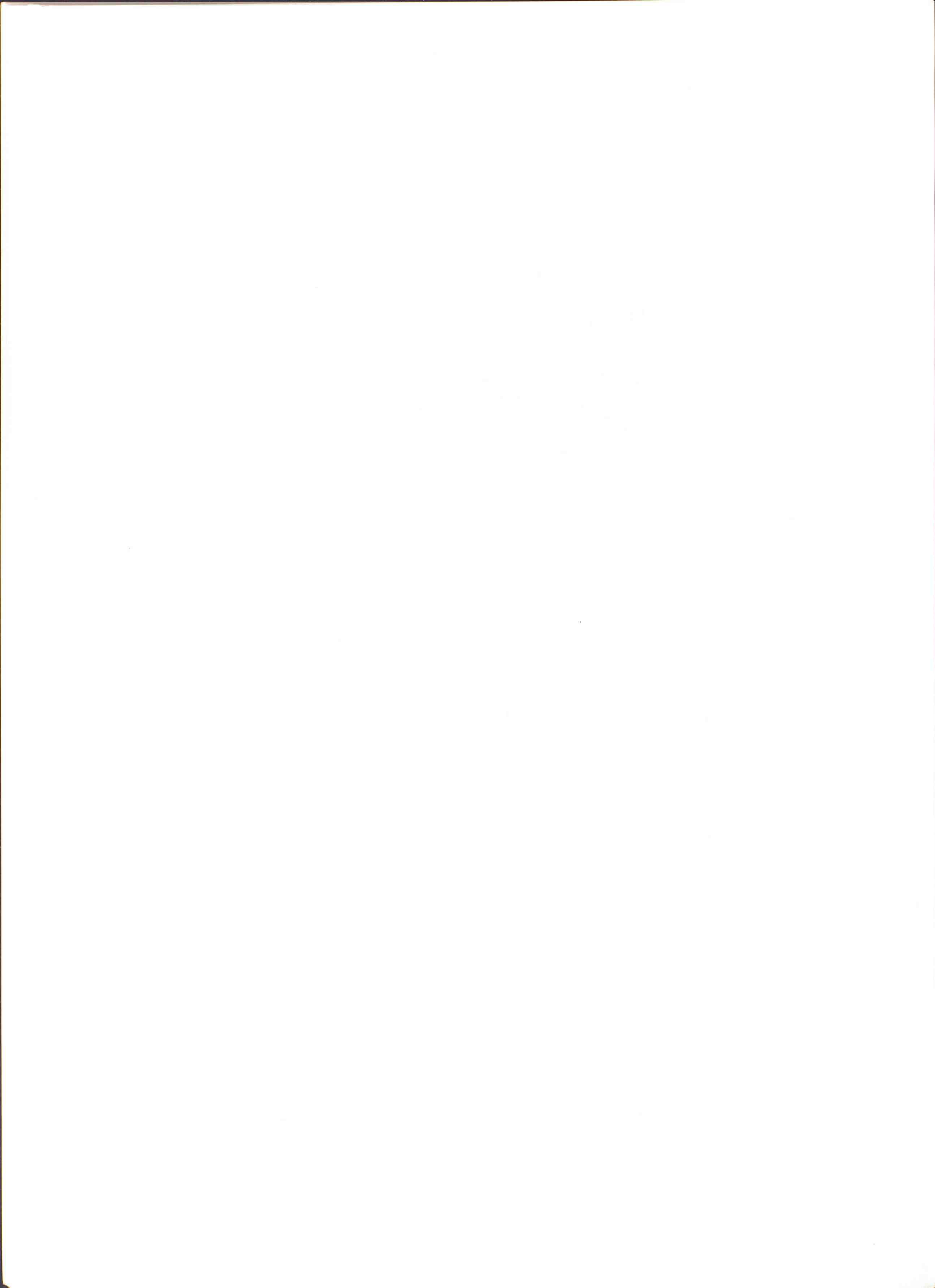

V - MERCADO DE TRABAJO

V - 1.1. E.P.A.: POBLACION Y SU RELACION CON LA ACTIVIDAD

Miles

	POBLACION TOTAL	POBLACION ≥ 16 AÑOS	POBLACION ACTIVA				
			Total	Ocupados	Parados		
					Total	Han trabajado antes	Buscan primer empleo
1981 Media Anual		3.347,3	1.592,5	1.346,7	245,7	145,6	100,1
1982 » »		3.408,3	1.625,9	1.370,4	255,3	143,6	111,8
1983 » »		3.459,9	1.647,3	1.357,6	289,7	157,9	131,8
1984 » »		3.503,3	1.688,0	1.345,8	342,3	181,4	160,8
1985 » »		3.565,9	1.688,5	1.314,0	374,5	202,0	172,5
1986 » »		3.617,0	1.767,7	1.412,0	355,7	189,6	166,0
1987 » »(2)	4.916,0 (1)	3.664,4	1.791,9	1.486,0	305,9	170,5	135,4
1988 » »	4.953,4	3.716,4	1.788,0	1.492,3	295,6	166,7	128,9
1989 » »	4.996,3	3.773,5	1.802,9	1.564,1	238,9	149,9	89,0
1990 » »	4.857,3	3.800,2	1.856,6	1.624,2	232,4	162,1	70,3
1991 » »	4.856,7	3.833,3	1.862,4	1.636,0	226,4	163,8	62,6
1992 » »	4.871,5	3.879,8	1.901,9	1.651,0	250,9	188,3	62,7
1991 II Trimestre»	4.854,9	3.827,4	1.853,3	1.637,6	215,7	157,5	58,2
III »	4.858,0	3.839,2	1.889,7	1.655,8	233,9	166,9	67,0
IV »	4.862,0	3.851,0	1.858,6	1.618,7	239,9	177,3	62,6
1992 I Trimestre	4.865,6	3.862,6	1.863,9	1.642,3	221,6	158,7	62,9
II »	4.869,6	3.874,1	1.896,1	1.660,4	235,7	175,5	60,2
III »	4.873,5	3.855,5	1.906,2	1.660,0	246,2	190,9	55,3
IV »	4.877,4	3.897,0	1.941,2	1.641,1	300,2	227,9	72,3
1993 I Trimestre	4.881,3	3.908,1	1.921,1	1.603,4	317,7	251,1	66,6
II »	4.885,1	3.919,0	1.924,8	1.594,9	329,8	267,7	62,1

V - 1.2. E.P.A.: ACTIVOS POR SEXO Y POR GRUPOS DE EDAD

Miles

	TOTAL	SEXO		GRUPOS DE EDAD				
		Hombres	Mujeres	De 16 a 19 años	De 20 a 24 años	De 25 a 29 años	De 30 a 54 años	De 55 años y más
1981 Media Anual	1.592,4	1.116,9	475,5	122,2	245,3	172,5	794,6	257,9
1982 » »	1.625,8	1.127,5	498,3	123,5	258,3	188,4	795,4	260,3
1983 » »	1.647,3	1.130,1	517,2	119,1	247,2	215,7	807,1	257,9
1984 » »	1.688,0	1.142,6	545,4	112,2	265,5	234,2	813,0	263,1
1985 » »	1.688,5	1.142,8	545,7	105,6	246,9	254,6	826,5	254,8
1986 » »	1.767,7	1.174,9	592,9	90,6	276,2	278,1	871,4	251,5
1987 » »(2)	1.791,9	1.185,4	606,5	91,2	270,6	272,4	904,6	253,1
1988 » »	1.788,0	1.195,2	592,8	89,8	263,8	276,6	902,5	255,4
1989 » »	1.802,9	1.176,3	626,6	84,0	258,7	297,9	912,8	249,7
1990 » »	1.856,6	1.184,4	672,2	82,2	270,9	306,6	962,7	234,3
1991 » »	1.862,4	1.203,3	659,0	79,4	262,7	299,1	976,1	245,1
1992 » »	1.901,9	1.216,5	685,4	77,0	258,6	291,6	1.019,7	255,0
1991 II Trimestre	1.853,3	1.197,2	656,1	80,0	265,1	296,3	973,3	238,7
III »	1.889,7	1.212,2	677,4	85,8	267,1	300,2	988,3	248,2
IV »	1.858,6	1.204,2	654,4	78,3	253,9	296,4	975,9	254,2
1992 I Trimestre	1.863,9	1.198,4	665,5	77,8	263,1	287,6	984,6	250,4
II »	1.896,1	1.225,4	670,7	81,8	255,7	287,2	1.010,9	260,7
III »	1.906,2	1.215,0	691,3	76,8	259,3	291,6	1.026,4	252,0
IV »	1.941,2	1.227,2	714,0	71,4	256,1	300,1	1.056,7	256,8
1993 I Trimestre	1.921,1	1.211,4	709,6	65,5	254,9	308,9	1.046,0	245,7
II »	1.924,8	1.209,5	715,3	68,7	247,9	320,0	1.050,4	237,9

(1) Media de 3 trimestres.

(2) Ruptura de las series. Ver Notas.

V - MERCADO DE TRABAJO

V - 1.3. E.P.A.: ACTIVOS HOMBRES Y MUJERES POR GRUPOS DE EDAD

Miles

	HOMBRES				MUJERES			
	De 16 a 19 años	De 20 a 24 años	De 25 a 54 años	De 55 años y más	De 16 a 19 años	De 20 a 24 años	De 25 a 54 años	De 55 años y más
1981 Media Anual	63,1	121,0	723,3	209,6	59,1	124,2	243,8	48,3
1982 » »	66,6	132,4	720,4	208,1	56,9	125,9	263,4	52,2
1983 » »	61,9	125,2	741,8	201,1	57,2	122,0	281,1	56,9
1984 » »	59,9	130,2	745,0	207,4	52,3	135,3	302,2	55,6
1985 » »	59,8	129,7	754,8	198,4	45,8	117,2	326,4	56,4
1986 » »	45,9	148,1	792,9	187,9	44,7	128,0	356,5	63,6
1987 » »(1)	41,7	143,9	807,0	192,8	49,5	126,8	370,0	60,2
1988 » »	46,9	144,0	806,5	197,7	42,8	119,8	372,5	57,7
1989 » »	45,9	138,1	800,9	191,4	38,1	120,6	409,5	58,4
1990 » »	41,4	143,0	819,5	180,4	40,8	127,8	449,8	53,8
1991 » »	46,3	137,4	831,0	188,6	33,1	125,3	444,2	56,5
1992 » »	44,6	144,1	837,7	190,1	32,4	114,5	473,7	64,9
1991 II Trimestre	45,5	137,7	829,6	184,4	34,5	127,5	439,9	54,3
III »	51,9	134,2	837,2	188,9	33,9	132,8	451,4	59,3
IV »	48,2	136,5	823,2	196,3	30,0	117,4	449,1	57,9
1992 I Trimestre	44,1	147,5	819,0	187,7	33,7	115,7	453,5	62,7
II »	48,8	145,9	835,4	195,3	33,0	109,8	462,5	65,4
III »	42,3	140,5	843,8	188,3	34,4	118,8	474,4	63,7
IV »	43,1	142,3	852,7	189,0	28,3	113,8	504,2	67,7
1993 I Trimestre	38,7	136,6	850,0	186,1	26,9	118,3	504,9	59,5
II »	41,6	134,3	854,2	179,4	27,2	113,6	516,0	58,5

V - 1.4. E.P.A.: ACTIVOS POR SECTORES

Miles

	TOTAL	AGRARIO	NO AGRARIO				NO CLASIFICABLES
			Total	Industria	Construcción	Servicios	
1981 Media Anual	1.592,4	28,1	1.465,5	395,2	161,7	908,5	98,8
1982 » »	1.625,8	31,4	1.484,3	360,2	159,6	964,3	110,2
1983 » »	1.647,3	26,2	1.490,6	373,7	145,7	971,2	130,4
1984 » »	1.688,0	19,2	1.509,2	406,4	139,0	963,8	159,6
1985 » »	1.688,5	23,6	1.493,4	362,9	133,5	996,9	171,4
1986 » »	1.767,7	18,9	1.583,7	360,3	143,5	1.079,9	165,1
1987 » »(1)	1.791,9	24,7	1.594,8	379,4	123,8	1.091,6	172,3
1988 » »	1.788,0	22,0	1.587,3	376,8	121,5	1.088,9	178,6
1989 » »	1.802,9	17,1	1.653,8	381,8	133,1	1.138,8	132,1
1990 » »	1.856,6	18,6	1.727,1	376,5	156,2	1.194,4	110,9
1991 » »	1.862,4	17,7	1.744,1	358,1	157,0	1.228,8	100,6
1992 » »	1.901,9	10,4	1.797,0	374,5	160,7	1.261,9	94,4
1991 II Trimestre	1.853,3	18,5	1.737,2	352,7	157,6	1.226,9	97,6
III »	1.889,7	18,3	1.768,1	386,6	149,8	1.249,7	103,4
IV »	1.858,6	15,1	1.741,9	363,0	154,9	1.224,0	101,7
1992 I Trimestre	1.863,9	8,4	1.761,1	359,8	144,5	1.256,8	94,3
II »	1.896,1	12,2	1.793,3	379,8	157,0	1.256,5	90,5
III »	1.906,2	11,1	1.808,6	384,8	161,5	1.262,3	86,5
IV »	1.941,2	10,0	1.824,9	373,5	179,6	1.271,8	106,3
1993 I Trimestre	1.921,1	11,7	1.802,1	358,1	176,2	1.267,8	107,2
II »	1.924,8	13,7	1.805,5	364,0	171,7	1.269,8	105,6

(1) Ruptura de las series. Ver Notas.

V - MERCADO DE TRABAJO

V - 1.5. E.P.A.: TASAS DE ACTIVIDAD POR SEXO Y POR GRUPOS DE EDAD

Porcentaje

	TOTAL	SEXO		GRUPOS DE EDAD				
		Hombres	Mujeres	De 16 a 19 años	De 20 a 24 años	De 25 a 29 años	De 30 a 54 años	De 55 años y más
1981 Media Anual	47,6	71,2	26,7	35,4	62,7	70,7	58,7	25,4
1982 » »	47,7	70,9	27,4	34,7	61,7	72,1	60,0	24,9
1983 » »	47,6	69,9	28,1	34,9	60,5	72,1	60,6	23,9
1984 » »	48,2	70,0	29,1	33,8	63,2	76,0	60,6	23,9
1985 » »	47,3	68,2	28,9	30,3	57,6	76,5	60,9	23,2
1986 » »	48,9	69,6	30,7	28,0	61,9	78,4	62,0	23,1
1987 » »(1)	48,9	68,7	31,3	29,7	62,2	78,3	63,5	22,0
1988 » »	48,1	67,6	30,4	28,2	61,7	76,6	64,5	21,1
1989 » »	47,8	65,8	31,6	25,0	62,2	77,8	66,1	19,9
1990 » »	48,9	66,8	33,2	26,0	64,7	79,7	68,4	18,4
1991 » »	48,5	66,7	32,5	24,8	63,3	80,3	65,4	18,9
1992 » »	49,0	66,7	33,3	22,7	61,7	81,3	68,8	19,9
<hr/>								
1991 II Trimestre	48,4	66,5	32,4	25,5	62,4	80,3	68,1	18,5
III »	49,2	67,2	33,3	26,3	64,9	80,0	58,8	19,2
IV »	48,3	66,3	32,2	23,9	61,5	80,7	66,6	19,5
<hr/>								
1992 I Trimestre	48,3	65,9	32,6	22,5	62,5	80,3	68,1	19,4
II »	48,9	67,0	32,8	24,1	61,8	80,5	68,4	20,3
III »	49,1	66,7	33,5	22,6	60,2	81,5	68,8	19,9
IV »	49,8	67,3	34,4	21,7	62,3	82,9	69,9	20,0
<hr/>								
1993 I Trimestre	49,2	66,6	34,0	20,1	60,8	81,3	69,9	19,1
II »	49,1	66,0	34,3	20,4	58,2	81,2	70,8	18,6

V - 1.6. E.P.A.: TASAS DE ACTIVIDAD DE HOMBRES Y MUJERES POR GRUPOS DE EDAD

Porcentaje

	HOMBRES				MUJERES			
	De 16 a 19 años	De 20 a 24 años	De 25 a 54 años	De 55 años y más	De 16 a 19 años	De 20 a 24 años	De 25 a 54 años	De 55 años y más
1981 Media Anual	36,1	59,2	95,4	48,7	34,7	66,6	29,0	8,3
1982 » »	38,2	62,1	95,2	46,6	31,3	61,2	31,7	8,7
1983 » »	35,3	61,9	94,9	43,9	34,5	59,2	33,0	9,2
1984 » »	36,8	62,2	94,8	43,8	30,9	64,0	35,0	8,9
1985 » »	35,7	58,1	94,0	41,2	25,3	57,0	36,8	9,1
1986 » »	29,0	65,6	94,9	40,1	27,2	58,1	38,5	10,3
1987 » »(1)	26,9	66,4	94,0	38,9	32,6	58,1	40,4	9,2
1988 » »	27,2	65,0	94,6	37,9	29,5	58,1	41,0	8,4
1989 » »	25,7	63,1	93,9	35,6	24,3	61,2	44,7	8,2
1990 » »	27,0	67,0	94,8	33,3	25,1	62,3	48,5	7,4
1991 » »	27,6	65,5	94,8	34,2	21,8	60,9	47,9	7,6
1992 » »	25,7	65,5	94,0	35,4	19,7	57,6	49,9	8,8
<hr/>								
1991 II Trimestre	27,6	64,3	94,8	33,6	23,3	60,5	47,7	7,3
III »	29,5	65,8	95,2	34,6	22,6	64,0	48,4	8,0
IV »	28,2	64,2	94,5	35,0	19,2	58,6	48,1	7,8
<hr/>								
1992 I Trimestre	25,2	65,0	94,0	34,4	19,8	59,5	48,6	8,4
II »	28,6	65,4	93,8	35,8	19,5	57,6	49,0	8,8
III »	23,9	64,2	94,0	35,8	21,3	56,1	49,9	8,6
IV »	24,9	67,4	94,1	35,5	18,1	57,0	52,1	9,4
<hr/>								
1993 I Trimestre	23,4	64,0	93,8	34,8	16,7	57,4	52,0	7,9
II »	24,0	63,1	94,0	33,3	16,7	53,2	53,2	7,9

(1) Ruptura de las series. Ver Notas.

V - MERCADO DE TRABAJO

V - 1.7. E.P.A.: OCUPADOS POR SEXO Y POR GRUPOS DE EDAD

Miles

	TOTAL	SEXO		GRUPOS DE EDAD				
		Hombres	Mujeres	De 16 a 19 años	De 20 a 24 años	De 25 a 29 años	De 30 a 54 años	De 55 años y más
1981 Media Anual	1.346,7	960,1	386,6	59,4	168,0	141,4	736,8	241,1
1982 » »	1.370,5	956,3	414,2	60,5	178,3	154,4	739,3	238,1
1983 » »	1.357,6	943,2	414,4	53,4	156,9	177,4	733,7	236,0
1984 » »	1.345,7	938,6	407,1	40,6	149,8	184,2	726,7	244,4
1985 » »	1.313,9	912,8	401,1	38,8	125,9	186,4	732,1	230,6
1986 » »	1.412,0	960,9	451,1	40,4	154,7	215,7	779,4	221,8
1987 » »(1)	1.486,0	1.024,4	461,7	47,2	171,7	217,7	824,4	225,1
1988 » »	1.492,3	1.047,2	445,1	44,7	172,7	214,9	826,0	234,0
1989 » »	1.564,1	1.060,2	503,9	54,7	192,7	244,7	842,9	229,2
1990 » »	1.624,2	1.074,1	550,1	53,8	208,2	257,5	888,2	216,5
1991 » »	1.636,0	1.093,7	542,2	56,4	201,3	248,3	902,7	227,3
1992 » »	1.651,0	1.095,8	555,2	51,4	192,6	235,9	932,8	238,2
1991 II Trimestre	1.637,6	1.093,2	544,4	55,9	202,4	251,2	906,4	221,8
III »	1.655,8	1.097,3	558,5	57,4	206,1	246,3	917,2	228,8
IV »	1.618,7	1.086,7	532,0	59,9	190,4	240,4	891,6	236,4
1992 I Trimestre	1.642,3	1.093,2	549,1	55,7	201,0	241,8	907,1	236,7
II »	1.660,4	1.113,4	547,0	55,8	191,5	238,1	930,3	244,8
III »	1.660,0	1.099,6	560,4	49,5	195,9	236,7	941,1	236,8
IV »	1.641,1	1.077,0	564,1	44,5	182,1	227,0	952,8	234,6
1993 I Trimestre	1.603,4	1.052,0	551,3	43,1	175,2	235,6	926,7	222,8
II »	1.594,9	1.034,6	560,3	42,6	166,9	240,5	927,2	217,7

V - 1.8. E.P.A.: OCUPADOS HOMBRES Y MUJERES POR GRUPOS DE EDAD

Miles

	HOMBRES				MUJERES			
	De 16 a 19 años	De 20 a 24 años	De 25 a 54 años	De 55 años y más	De 16 a 19 años	De 20 a 24 años	De 25 a 54 años	De 55 años y más
1981 Media Anual	30,1	82,2	653,6	194,2	29,3	85,9	224,5	46,9
1982 » »	30,2	86,8	651,5	187,8	30,2	91,5	242,1	50,4
1983 » »	25,4	79,7	656,8	181,2	28,1	77,2	254,4	54,8
1984 » »	22,2	77,6	648,2	190,5	18,4	72,2	262,6	53,9
1985 » »	22,8	69,9	642,7	177,3	15,9	56,0	275,9	53,3
1986 » »	21,4	86,0	691,1	162,4	19,1	68,7	303,8	59,4
1987 » »(1)	24,5	101,7	729,3	168,8	22,8	70,0	312,7	56,2
1988 » »	26,1	105,4	735,1	180,6	18,7	67,3	305,8	53,4
1989 » »	33,3	108,7	742,1	176,2	21,4	84,0	345,4	53,0
1990 » »	28,1	113,8	764,9	167,2	25,7	94,4	380,7	49,2
1991 » »	32,9	111,9	773,7	175,3	23,5	89,5	377,3	52,0
1992 » »	33,1	114,6	770,3	177,9	18,4	78,0	398,4	60,4
1991 II Trimestre	30,8	111,4	778,8	172,2	25,0	91,0	378,8	49,6
III »	34,4	110,8	777,8	174,4	23,1	95,4	385,6	54,4
IV »	37,9	108,9	757,8	182,2	22,0	81,6	374,2	54,3
1992 I Trimestre	33,5	120,1	760,3	179,4	22,3	80,9	388,6	57,3
II »	39,1	119,2	771,1	184,0	16,7	72,3	397,2	60,9
III »	31,8	112,2	778,5	177,1	17,7	83,7	399,3	59,7
IV »	27,8	106,9	771,3	171,0	16,8	75,2	408,5	63,6
1993 I Trimestre	26,2	102,0	756,0	167,8	16,9	73,2	406,2	55,0
II »	25,4	95,4	750,1	163,7	17,2	71,5	417,7	53,9

(1) Ruptura de las series. Ver Notas.

V - MERCADO DE TRABAJO

V - 1.9. E.P.A.: OCUPADOS POR SECTORES

Miles

	TOTAL	AGRARIO	NO AGRARIO			
			Total	Industria	Construcción	Servicios
1981 Media Anual	1.346,7	25,0	1.321,8	353,0	112,9	855,9
1982 » »	1.370,4	27,5	1.342,9	320,4	110,5	912,0
1983 » »	1.357,6	24,9	1.332,7	325,5	98,2	909,0
1984 » »	1.345,8	18,3	1.327,4	353,2	92,6	881,6
1985 » »	1.314,0	22,2	1.291,7	305,9	85,8	900,1
1986 » »	1.412,0	15,4	1.396,6	312,9	100,0	983,7
1987 » »(1)	1.486,0	22,1	1.463,9	351,3	100,3	1.012,3
1988 » »	1.492,3	20,4	1.471,9	349,9	107,9	1.014,1
1989 » »	1.564,1	15,9	1.548,2	356,9	119,2	1.072,1
1990 » »	1.624,2	17,6	1.606,7	348,5	141,4	1.116,8
1991 » »	1.636,0	17,0	1.619,0	325,9	143,4	1.149,8
1992 » »	1.651,0	9,2	1.641,8	338,4	136,0	1.167,4
1991 II Trimestre	1.637,6	15,9	1.621,6	323,7	144,5	1.153,4
III »	1.655,8	18,3	1.637,5	331,7	136,8	1.169,0
IV »	1.618,7	15,1	1.603,7	327,0	138,7	1.138,0
1992 I Trimestre	1.642,3	7,4	1.634,8	334,3	127,3	1.173,2
II »	1.660,4	10,8	1.649,7	348,7	135,0	1.166,0
III »	1.660,0	9,1	1.650,9	345,1	136,9	1.168,9
IV »	1.641,1	9,5	1.631,6	325,4	144,9	1.161,3
1993 I Trimestre	1.603,4	11,7	1.591,6	309,2	138,7	1.143,7
II »	1.594,9	13,7	1.581,2	309,8	132,2	1.139,2

V - 1.10. E.P.A.: OCUPADOS DE LA INDUSTRIA Y DE LOS SERVICIOS POR RAMAS DE ACTIVIDAD

Miles

	INDUSTRIA				SERVICIOS			
	Energía y agua	Extractivas y químicas	Transf. metal y mecan. prec.	Otras manufactureras	Com., hostel. y reparaciones	Transportes y comunicaciones	Finanz., segur. alq., serv. emp.	Otros servicios
1981 Media Anual	12,8	58,7	153,8	127,7	250,3	123,4	91,7	390,3
1982 » »	11,2	54,4	130,2	124,7	291,0	115,5	105,9	399,5
1983 » »	16,8	54,0	141,8	112,9	280,6	105,1	112,8	410,5
1984 » »	15,8	60,4	159,3	117,8	269,7	103,2	97,7	410,9
1985 » »	17,2	45,6	133,0	110,0	253,8	118,0	105,1	423,2
1986 » »	15,7	42,1	138,9	116,2	286,9	128,7	124,7	443,4
1987 » »(1)	11,1	40,3	154,8	145,0	318,1	124,8	133,2	436,1
1988 » »	13,7	45,0	157,0	134,1	309,6	126,0	140,3	438,3
1989 » »	15,0	44,7	166,0	131,2	317,6	138,6	158,3	457,6
1990 » »	17,3	44,6	161,3	126,0	333,0	129,4	162,3	492,0
1991 » »	15,2	40,3	142,9	127,5	331,5	140,7	179,9	497,7
1992 » »	10,8	38,2	147,4	142,0	325,4	154,0	164,6	523,4
1991 II Trimestre	15,2	38,3	142,3	128,0	335,1	132,0	181,2	505,1
III »	15,4	43,9	145,7	126,7	333,7	141,8	180,4	513,0
IV »	14,2	41,5	143,1	128,2	325,6	151,7	172,4	488,3
1992 I Trimestre	11,4	37,8	139,3	145,7	341,8	150,7	163,0	517,8
II »	10,0	39,6	149,3	149,6	323,2	156,9	159,7	526,2
III »	11,3	38,2	152,9	142,7	316,2	153,7	166,7	532,3
IV »	10,4	37,1	147,9	130,1	320,3	154,8	168,9	517,3
1993 I Trimestre (2)	8,9	30,9	138,8	130,7	323,8	143,1	204,3	472,6
II »	11,4	47,1	126,2	125,0	325,2	141,6	215,8	456,7

(1) Ruptura de las series. Ver Notas.

(2) Cambio de clasificación CNAE74 a CNAE93.

V - MERCADO DE TRABAJO

V - 1.11. E.P.A.: OCUPADOS POR SITUACION PROFESIONAL

Miles

	ASALARIADOS			NO ASALARIADOS			
	Total	Sector público	Sector privado	Total	Empleadores y empresarios sin asalariados	Ayudas familiares	Otros
1981 Media Anual	1.176,4	340,1	836,3	170,4	145,3	21,9	3,2
1982 » »	1.170,8	335,3	835,5	199,6	162,2	34,4	3,0
1983 » »	1.165,7	359,1	806,6	191,8	161,3	28,1	2,5
1984 » »	1.140,9	366,9	773,9	204,9	168,8	33,4	2,7
1985 » »	1.117,3	393,1	724,1	196,7	167,2	23,7	5,7
1986 » »	1.211,6	407,6	804,0	200,4	175,1	21,7	3,6
1987 » »(1)	1.261,0	363,1	897,9	225,1	194,3	29,3	1,5
1988 » »	1.269,8	356,4	913,4	222,6	187,6	32,2	2,8
1989 » »	1.354,2	381,2	973,0	209,8	176,6	30,5	2,7
1990 » »	1.421,3	397,1	1.024,2	202,9	162,1	27,6	1,1
1991 » »	1.422,2	394,5	1.027,7	213,8	181,9	29,2	2,7
1992 » »	1.413,7	414,7	999,0	237,3	202,7	26,5	8,1
1991 II Trimestre	1.422,0	390,8	1.031,3	215,6	183,1	30,1	2,4
III »	1.440,9	414,5	1.026,4	214,9	181,6	30,4	2,9
IV »	1.408,3	393,5	1.014,9	210,4	180,1	28,1	2,2
1992 I Trimestre	1.418,0	410,8	1.007,2	224,3	186,5	27,9	9,9
II »	1.418,4	425,0	993,3	242,0	206,2	24,7	11,1
III »	1.422,5	421,6	1.000,9	237,5	206,2	25,1	6,2
IV »	1.395,7	401,2	994,4	245,4	212,0	28,3	5,1
1993 I Trimestre	1.374,1	387,8	986,3	229,3	201,2	26,6	1,5
II »	1.367,7	394,0	973,7	227,3	201,0	25,8	0,5

V - 1.12. E.P.A.: ASALARIADOS POR SECTORES

Miles

	TOTAL	AGRARIO	NO AGRARIO			
			Total	Industria	Construcción	Servicios
1981 Media Anual	1.176,4	15,8	1.160,6	335,9	96,3	728,4
1982 » »	1.170,8	15,9	1.154,9	299,9	96,9	758,0
1983 » »	1.165,7	15,8	1.149,8	301,7	83,5	764,7
1984 » »	1.140,9	9,0	1.131,9	329,8	77,7	724,4
1985 » »	1.117,3	11,5	1.143,4	285,8	65,4	754,6
1986 » »	1.211,6	10,6	1.201,0	293,4	77,0	830,6
1987 » »(1)	1.261,0	10,4	1.250,6	327,2	85,3	838,0
1988 » »	1.269,8	10,4	1.259,3	326,9	90,6	841,8
1989 » »	1.354,2	7,4	1.346,8	339,3	103,4	904,1
1990 » »	1.421,3	8,2	1.413,2	331,6	123,1	958,4
1991 » »	1.422,2	10,1	1.412,0	306,0	121,2	984,7
1992 » »	1.413,7	5,4	1.408,2	306,2	111,9	990,1
1991 II Trimestre	1.422,0	9,3	1.412,6	303,3	123,0	986,3
III »	1.440,9	10,7	1.430,1	311,0	116,5	1.002,6
IV »	1.408,3	9,7	1.398,6	308,0	114,8	975,8
1992 I Trimestre	1.418,0	4,7	1.413,2	301,8	109,4	1.002,0
II »	1.418,4	6,3	1.412,1	314,3	109,9	907,9
III »	1.422,5	4,2	1.418,3	312,2	110,8	995,3
IV »	1.395,7	6,4	1.389,3	296,5	117,5	975,3
1993 I Trimestre	1.374,1	6,5	1.367,6	284,0	112,1	971,5
II »	1.367,7	8,4	1.359,3	283,2	107,4	968,7

(1) Ruptura de las series. Ver Notas.

V - MERCADO DE TRABAJO

V - 1.13. E.P.A.: ASALARIADOS POR TIPO DE CONTRATO O RELACION LABORAL (*) Miles

	DURACION INDEFINIDA			TEMPORAL			
	Total	Permanente	Discontinuo	Total	Aprendizaje o formación	Estacional	Otro tipo
1987 Media Anual (1)	1.188,8	1.183,6	5,2	75,8	2,8	11,0	62,1
1988 » »	1.159,2	1.154,5	4,7	110,6	2,2	14,7	93,6
1989 » »	1.177,2	1.174,8	2,4	176,7	1,9	20,2	154,8
1990 » »	1.204,8	1.203,1	1,8	216,5	5,5	65,7	145,3
1991 » »	1.145,4	1.144,1	1,3	276,6	6,9	72,2	197,5
1992 » »	1.098,7	1.096,4	2,3	314,9	5,0	28,3	281,6
1991 II Trimestre	1.155,6	1.153,7	1,9	265,9	1,4	78,9	185,5
III »	1.177,4	1.176,0	1,4	263,4	1,0	71,5	191,0
IV »	1.091,8	1.090,7	1,1	316,6	20,5	64,3	231,8
1992 I Trimestre	1.112,0	1.109,9	2,1	306,0	9,9	33,6	262,5
II »	1.095,7	1.093,2	2,5	322,7	5,0	34,9	282,8
III »	1.097,2	1.095,2	2,0	324,9	3,1	26,4	295,4
IV »	1.089,8	1.087,3	2,5	305,9	2,0	18,3	285,6
1993 I Trimestre	1.082,5	1.080,4	2,1	291,6	3,1	18,5	270,1
II »	1.071,2	1.069,1	2,1	296,5	1,6	20,7	274,2

V - 1.14. E.P.A.: ASALARIADOS DEL SECTOR PUBLICO POR TIPO DE ADMINISTRACION (*) Miles

	Total	Administración Central	Seguridad Social	Administración Autónoma	Administración Local	Empresas e Instituciones
1987 Media Anual (1)	358,8	165,8	40,2	23,7	29,4	98,9
1988 » »	356,4	164,4	41,9	21,6	34,5	93,0
1989 » »	381,2	173,6	45,0	24,2	34,1	103,9
1990 » »	397,1	185,2	52,6	27,6	31,8	99,8
1991 » »	394,5	187,0	50,7	27,5	35,7	93,4
1992 » »	414,7	184,3	50,6	31,0	45,4	103,4
1991 II Trimestre	390,8	191,9	53,3	27,0	32,4	86,2
III »	414,5	201,5	50,8	26,8	37,4	96,5
IV »	393,5	177,4	47,2	29,0	38,5	101,3
1992 I Trimestre	410,8	184,9	52,2	32,8	40,0	101,0
II »	425,0	186,5	50,9	33,2	47,9	106,6
III »	421,6	186,6	50,6	32,3	46,8	105,3
IV »	401,2	179,3	48,7	25,7	46,8	100,6
1993 I Trimestre	387,8	168,0	49,4	29,9	41,7	98,7
II »	394,0	162,8	49,6	37,4	42,6	101,6

(*) No se incluye el grupo de "No clasificables" por esta variable.

(1) Media de 3 trimestres.

V - MERCADO DE TRABAJO

V - 1.15. E.P.A.: PARADOS POR SEXO Y POR GRUPOS DE EDAD

Miles

	TOTAL	SEXO		GRUPOS DE EDAD				
		Hombres	Mujeres	De 16 a 19 años	De 20 a 24 años	De 25 a 29 años	De 30 a 54 años	De 55 años y más
1981 Media Anual	245,7	156,9	88,9	62,8	77,2	31,0	57,9	16,8
1982 » »	255,4	171,2	84,1	63,1	80,0	34,0	56,1	22,2
1983 » »	289,7	186,9	102,8	65,7	90,4	38,3	73,4	21,9
1984 » »	342,3	203,9	138,3	71,7	115,7	49,9	86,3	18,7
1985 » »	374,5	229,9	144,6	66,8	120,9	68,2	94,4	24,2
1986 » »	355,7	214,0	141,7	50,1	121,4	62,3	92,0	29,7
1987 » »(1)	305,9	161,0	144,8	44,0	98,9	54,7	80,2	28,0
1988 » »	295,6	147,9	147,7	45,0	91,1	61,7	76,5	21,4
1989 » »	238,9	116,1	122,7	29,3	66,1	53,3	69,7	20,5
1990 » »	232,4	110,2	122,2	28,4	62,7	49,0	74,6	17,8
1991 » »	226,4	109,6	116,8	23,0	61,4	50,8	73,4	17,9
1992 » »	250,9	120,7	130,3	25,6	66,0	55,7	86,9	16,8
1991 II Trimestre	215,7	104,0	111,8	24,1	62,7	45,1	66,9	16,9
III »	233,9	114,9	118,9	28,4	60,9	54,0	71,2	19,4
IV »	239,9	117,6	122,4	18,4	63,5	55,9	84,3	17,8
1992 I Trimestre	221,6	105,2	116,4	22,1	62,2	45,8	77,7	13,7
II »	235,7	112,0	123,7	26,0	64,2	49,1	80,5	15,9
III »	246,2	115,4	130,9	27,3	63,5	54,9	85,3	15,2
IV »	300,2	150,2	150,0	26,9	74,0	73,1	103,9	22,2
1993 I Trimestre	317,7	159,4	158,3	22,5	79,7	73,2	118,1	22,8
II »	329,8	174,9	154,9	26,2	81,0	79,5	122,9	20,2

V - 1.16. E.P.A.: PARADOS HOMBRES Y MUJERES POR GRUPOS DE EDAD

Miles

	HOMBRES				MUJERES			
	De 16 a 19 años	De 20 a 24 años	De 25 a 54 años	De 55 años y más	De 16 a 19 años	De 20 a 24 años	De 25 a 54 años	De 55 años y más
1981 Media Anual	33,0	38,8	69,6	15,4	29,8	38,4	19,3	1,4
1982 » »	36,4	45,6	68,9	20,4	26,7	34,3	21,2	1,8
1983 » »	36,5	45,5	85,0	19,8	29,2	44,8	26,7	2,1
1984 » »	37,7	52,6	96,7	16,9	33,9	63,1	39,5	1,7
1985 » »	37,0	59,7	112,1	21,1	29,8	61,2	50,5	3,1
1986 » »	24,5	62,1	101,8	25,6	25,6	59,3	52,6	4,2
1987 » »(1)	17,2	42,1	77,7	24,0	26,7	56,8	57,3	4,0
1988 » »	20,8	38,6	71,4	17,0	24,1	52,5	66,8	4,3
1989 » »	12,5	29,5	58,9	15,2	16,7	36,6	64,1	5,4
1990 » »	13,2	29,2	54,5	13,2	15,1	33,5	69,0	4,5
1991 » »	13,4	25,7	57,3	13,4	9,6	35,8	67,0	4,5
1992 » »	11,6	29,5	67,5	12,2	14,0	36,5	75,3	4,5
1991 II Trimestre	14,7	26,4	50,8	12,1	9,5	36,4	61,2	4,7
III »	17,5	23,5	59,4	14,5	10,9	37,5	65,8	4,8
IV »	10,3	27,7	65,4	14,2	8,0	35,8	74,9	3,6
1992 I Trimestre	10,7	27,4	58,8	8,4	11,4	34,8	64,9	5,3
II »	9,7	26,6	64,4	11,3	16,3	37,5	65,4	4,5
III »	10,5	28,4	65,3	11,2	16,8	35,1	75,0	4,0
IV »	15,4	35,5	81,4	18,0	11,6	38,6	95,7	4,1
1993 I Trimestre	12,5	34,6	94,0	18,3	10,0	45,1	98,7	4,5
II »	16,2	38,9	104,1	15,7	10,0	42,1	98,4	4,5

(1) Ruptura de las series. Ver Notas.

V - MERCADO DE TRABAJO

V - 1.17. E.P.A.: PARADOS POR SECTORES

Miles

	AGRARIO	NO AGRARIO				NO CLASIFICABLES
		Total	Industria	Construcción	Servicios	
1981 Media Anual	3,2	143,8	42,2	48,8	52,7	98,8
1982 » »	3,9	141,3	39,9	49,1	52,4	110,2
1983 » »	1,4	157,9	48,2	47,5	62,2	130,4
1984 » »	1,0	181,7	53,2	46,3	82,2	159,6
1985 » »	1,3	201,7	57,1	47,7	96,8	171,4
1986 » »	3,6	187,1	47,4	43,5	96,2	165,1
1987 » »(1)	2,6	130,9	28,1	23,5	79,3	172,3
1988 » »	1,5	115,5	26,9	13,7	74,8	178,7
1989 » »	1,2	105,6	24,9	13,9	66,8	132,1
1990 » »	1,0	120,5	28,0	14,8	77,6	110,9
1991 » »	0,8	125,0	32,2	13,8	79,0	100,6
1992 » »	1,3	155,3	36,1	24,6	94,5	94,4
1991 II Trimestre	2,6	115,5	29,0	13,1	73,4	97,6
III »	0	130,5	36,9	12,9	80,7	103,4
IV »	0	138,4	36,1	16,3	86,0	101,7
1992 I Trimestre	1,0	126,3	25,5	17,2	83,6	94,3
II »	1,5	143,6	31,1	22,0	90,5	90,5
III »	2,0	157,8	39,8	24,6	93,4	86,5
IV »	0,5	193,3	48,1	34,7	110,5	106,3
1993 I Trimestre	0	210,5	48,9	37,5	124,1	107,2
II »	0	224,2	54,2	39,4	130,6	105,6

V - 1.18. E.P.A.: PARADOS DE LA INDUSTRIA Y DE LOS SERVICIOS POR RAMAS DE ACTIVIDAD

Miles

	INDUSTRIA				SERVICIOS			
	Energía y agua	Extractivas y químicas	Transf. metal y mecan. prec.	Otras manufactureras	Com., hostel. y reparaciones	Transportes y comunicaciones	Finanz., segur. alq., serv. emp.	Otros servicios
1981 Media Anual	1,2	8,2	12,2	20,6	25,9	2,7	8,0	16,1
1982 » »	0,1	3,8	17,1	18,9	26,5	2,4	6,4	17,0
1983 » »	0,4	3,9	22,7	21,2	29,9	3,9	5,5	22,9
1984 » »	0,9	6,1	25,4	20,8	33,4	6,5	8,2	34,1
1985 » »	0,7	9,0	21,7	25,7	40,2	6,2	12,7	37,8
1986 » »	0,8	3,7	14,6	28,2	45,1	5,3	11,4	34,5
1987 » »(1)	0,4	2,3	10,8	14,6	33,2	4,3	6,8	35,0
1988 » »	1,1	3,9	8,6	13,5	30,9	4,9	9,0	30,1
1989 » »	0,9	3,7	7,5	12,7	30,7	5,2	8,1	22,6
1990 » »	1,6	3,6	9,5	13,3	32,6	7,8	12,0	25,1
1991 » »	1,1	4,1	13,4	13,6	30,1	8,1	13,6	27,2
1992 » »	1,5	3,1	15,3	16,3	31,3	7,1	17,9	45,9
1991 II Trimestre	0,4	4,0	13,4	11,2	33,6	6,2	12,8	20,8
III »	0,5	4,2	17,7	14,4	29,6	8,7	13,1	29,2
IV »	1,5	4,5	15,0	15,0	28,7	8,4	16,1	32,9
1992 I Trimestre	0,9	3,2	10,1	11,3	27,6	6,0	17,0	32,9
II »	1,0	3,1	13,2	13,9	31,1	6,3	15,9	67,7
III »	1,0	3,2	16,7	18,9	31,5	5,7	18,6	37,6
IV »	3,1	2,7	21,2	21,1	35,1	10,3	20,0	45,3
1993 I Trimestre (2)	1,5	3,0	22,9	21,5	38,0	15,4	25,6	45,0
II »	0,5	6,6	22,2	24,9	43,8	17,7	34,1	35,0

(1) Ruptura de las series. Ver Notas.

(2) Cambio de clasificación CNAE74 a CNAE93.

V - MERCADO DE TRABAJO

V - 1.19. E.P.A.: PARADOS POR TIEMPO DE BUSQUEDA DE EMPLEO

Miles

	Menos de 3 meses	De 3 meses a 1 año	De 1 a 2 años	De 2 y más años	No clasificables
1981 Media Anual	36,3	95,5	77,4	35,9	0,7
1982 » »	37,4	76,0	79,6	61,1	1,3
1983 » »	37,3	78,3	80,6	91,7	1,8
1984 » »	38,3	93,2	77,6	132,0	1,1
1985 » »	34,4	86,0	85,2	166,7	2,2
1986 » »	32,6	66,3	78,7	174,9	3,1
1987 » »(1)	30,5	61,2	58,2	153,3	2,5
1988 » »	30,7	64,5	52,5	145,4	2,5
1989 » »	30,5	50,6	46,5	108,3	3,0
1990 » »	36,0	66,4	44,0	82,9	3,2
1991 » »	35,2	69,1	47,9	70,9	3,4
1992 » »	39,7	87,7	55,8	65,0	2,6
1991 II Trimestre	27,9	70,1	44,6	68,8	4,3
III »	40,0	69,7	52,0	67,3	4,7
IV »	40,0	66,6	55,6	75,8	2,0
1992 I Trimestre	31,9	71,7	46,9	68,1	2,9
II »	33,3	90,8	51,1	58,1	2,0
III »	38,9	88,6	57,2	58,8	2,7
IV »	54,7	99,6	68,1	75,0	2,8
1993 I Trimestre	49,2	110,1	70,2	85,7	2,5
II »	41,5	130,1	72,9	83,6	1,6

(1) Ruptura de las series. Ver Notas.

V - 1.20. E.P.A.: PARADOS POR SITUACIONES DIVERSAS

Miles

	Total	Estudiantes	Jubilados y pensionistas	Labores del hogar	No compatibilizan (1)
1987 Media Anual (2)	305,9	21,4	8,6	48,9	219,0
1988 » »	295,6	24,6	2,2	61,6	207,3
1989 » »	238,9	19,6	1,7	50,5	167,6
1990 » »	232,4	18,8	1,1	48,2	164,2
1991 » »	226,4	20,4	0,9	55,1	150,2
1992 » »	250,9	29,3	2,5	71,3	147,8
1991 II Trimestre	215,7	19,0	1,0	47,5	148,3
III »	233,9	19,0	0,5	53,1	161,4
IV »	239,9	25,9	1,0	69,7	143,4
1992 I Trimestre	221,6	26,1	2,4	61,8	131,3
II »	235,7	33,2	1,4	63,4	137,7
III »	246,2	25,7	3,4	69,1	148,1
IV »	300,2	32,2	2,9	90,9	174,2
1993 I Trimestre	317,7	31,5	2,6	88,9	194,7
II »	329,8	30,7	3,2	84,1	211,9

(1) No compatibilizan su situación de paro con alguna de inactividad.

(2) Media de 3 trimestres.

V - MERCADO DE TRABAJO

V - 1.21. E.P.A.: PARADOS QUE HAN TRABAJADO ANTES POR SITUACION PROFESIONAL Miles

	TOTAL	ASALARIADOS					NO ASALARIADOS
		Total	Sector		Sexo		
			Público	Privado	Hombres	Mujeres	
1987 Media Anual (1)	166,6	112,6	15,3	97,2	69,5	43,1	54,1
1988 » »	166,7	112,7	15,5	97,2	64,9	47,8	54,0
1989 » »	149,9	103,2	13,6	89,6	58,1	45,1	46,7
1990 » »	162,1	118,4	14,0	104,4	63,9	54,3	43,7
1991 » »	163,8	123,0	14,5	108,5	67,4	55,6	40,8
1992 » »	188,3	154,9	18,3	136,6	84,0	71,0	33,4
1991 II Trimestre	157,5	115,3	10,8	104,5	63,1	52,3	42,2
III »	166,9	127,1	14,9	112,2	70,1	57,0	39,8
IV »	177,3	135,0	16,6	118,4	76,2	58,8	42,3
1992 I Trimestre	158,7	124,8	16,6	108,2	67,5	57,3	33,9
II »	175,5	144,7	16,5	128,2	75,5	69,2	30,9
III »	190,9	157,5	15,8	141,7	83,9	73,6	33,5
IV »	227,9	192,7	24,4	168,3	109,1	83,7	35,1
1993 I Trimestre	251,1	204,8	24,7	175,1	109,9	94,8	46,3
II »	267,7	219,5	25,6	193,9	124,4	95,0	48,2

V - 1.22. E.P.A.: PARADOS QUE HAN TRABAJADO ANTES POR TIEMPO QUE ESTUVIERON TRABAJANDO EN EL ULTIMO EMPLEO

Miles

	TOTAL	TIEMPO				
		Menos de 6 meses	De 6 meses a 1 año	De 1 a 3 años	De 3 y más años	No clasificable
1987 Media Anual (1)	166,6	17,8	17,5	36,1	45,2	49,9
1988 » »	166,7	21,8	21,2	34,1	39,9	49,7
1989 » »	149,9	18,9	24,1	24,6	39,1	43,1
1990 » »	162,1	20,4	28,6	33,1	39,3	40,6
1991 » »	163,8	24,0	31,2	34,6	36,1	38,0
1992 » »	188,3	29,7	40,9	46,9	39,2	31,8
1991 II Trimestre	157,5	18,1	30,6	33,0	36,5	39,4
III »	166,9	24,6	34,1	34,2	37,7	36,4
IV »	177,3	30,2	31,8	40,4	35,9	39,0
1992 I Trimestre	158,7	27,0	33,1	33,5	33,9	31,4
II »	175,5	22,6	42,6	43,8	36,1	30,4
III »	190,9	32,2	45,3	47,6	34,8	31,2
IV »	227,9	36,8	42,4	62,7	51,9	34,0
1993 I Trimestre	251,1	39,1	49,4	67,5	54,6	40,6
II »	267,7	36,0	46,3	71,1	70,8	43,5

(1) Media de 3 trimestres.

V - MERCADO DE TRABAJO

V - 1.23. E.P.A.: PARADOS QUE BUSCAN PRIMER EMPLEO
POR SEXO Y POR GRUPOS DE EDAD

Miles

	TOTAL	SEXO		GRUPOS DE EDAD			
		Hombres	Mujeres	De 16 a 19 años	De 20 a 24 años	De 25 a 29 años	De 30 años y más
1987 Media Anual (1)	131,4	47,6	83,8	37,6	63,6	20,9	9,1
1988 » »	128,9	52,1	76,8	36,3	59,1	25,9	7,6
1989 » »	89,0	34,2	54,8	21,6	36,6	23,3	7,6
1990 » »	70,3	27,3	43,0	18,2	27,8	18,0	6,2
1991 » »	62,6	26,0	36,7	14,0	29,1	14,9	4,7
1992 » »	62,7	23,8	38,9	14,8	22,3	18,0	7,7
1991 II Trimestre	58,2	26,2	32,1	15,1	28,7	10,9	3,1
III »	67,0	28,0	39,0	15,8	29,1	17,4	4,7
IV »	62,6	25,7	37,0	11,7	27,7	17,4	5,8
1992 I Trimestre	62,9	25,9	36,9	13,4	24,5	15,5	9,5
II »	60,2	22,5	37,7	17,3	21,0	14,1	7,9
III »	55,3	20,1	35,1	14,5	17,8	17,1	5,9
IV »	72,3	26,6	45,7	13,8	25,7	25,3	7,5
1993 I Trimestre	66,6	26,8	39,8	11,5	22,4	24,4	8,3
II »	62,1	27,2	34,9	12,3	19,7	23,0	7,1

(1) Media de 3 trimestres.

V - 1.24. E.P.A.: TASAS DE PARO POR SEXO Y POR GRUPOS DE EDAD

Porcentaje

	TOTAL	SEXO		GRUPOS DE EDAD				
		Hombres	Mujeres	De 16 a 19 años	De 20 a 24 años	De 25 a 29 años	De 30 a 54 años	De 55 años y más
1981 Media Anual	15,4	14,0	18,7	51,4	31,5	18,0	7,3	6,5
1982 » »	15,7	15,2	16,9	51,1	31,0	18,1	7,0	8,5
1983 » »	17,6	16,5	19,8	55,2	36,4	17,7	9,1	8,5
1984 » »	20,3	17,8	25,4	63,7	43,6	21,3	10,6	7,1
1985 » »	22,2	20,1	26,5	63,1	48,9	26,7	11,4	9,5
1986 » »	20,1	18,2	23,9	55,3	44,0	22,4	10,6	11,8
1987 » »(1)	17,0	13,6	23,9	48,1	36,5	20,1	8,9	11,0
1988 » »	16,5	12,4	24,9	49,9	34,6	22,3	8,5	8,4
1989 » »	13,2	9,9	19,7	34,8	25,5	18,0	8,2	13,1
1990 » »	12,5	9,3	18,2	34,5	23,1	16,0	7,5	7,7
1991 » »	12,2	9,1	17,7	28,8	23,4	17,0	7,5	7,3
1992 » »	13,2	9,9	19,0	33,3	25,5	19,1	8,5	6,6
1991 II Trimestre	11,6	8,7	17,0	30,2	23,7	15,2	6,9	7,1
III »	12,4	9,5	17,6	33,1	22,8	18,0	7,2	7,8
IV »	12,9	9,8	18,7	23,5	25,0	18,9	8,6	7,0
1992 I Trimestre	11,9	8,8	17,5	28,4	23,6	15,9	7,9	5,5
II »	12,4	9,1	18,4	31,7	25,1	17,1	8,0	6,1
III »	12,9	9,5	18,9	35,5	24,5	18,8	8,3	6,0
IV »	15,5	12,2	21,0	37,7	28,9	24,4	9,8	8,6
1993 I Trimestre	16,5	13,2	22,3	34,3	31,3	23,7	11,3	9,3
II »	17,1	14,5	21,7	38,0	32,7	24,8	57,9	8,5

(1) Ruptura de las series. Ver Notas.

V - MERCADO DE TRABAJO

V - 1.25. E.P.A.: TASAS DE PARO DE HOMBRES Y MUJERES POR GRUPOS DE EDAD

Porcentaje

	HOMBRES				MUJERES			
	De 16 a 19 años	De 20 a 24 años	De 25 a 54 años	De 55 años y más	De 16 a 19 años	De 20 a 24 años	De 25 a 54 años	De 55 años y más
1981 Media Anual	52,3	32,1	9,6	7,3	50,4	30,8	7,9	3,0
1982 » »	54,7	34,5	9,5	9,8	46,7	27,3	8,1	3,5
1983 » »	59,3	36,3	11,5	9,9	50,9	36,4	9,5	3,7
1984 » »	63,0	40,4	12,9	8,1	65,0	46,9	13,0	3,2
1985 » »	61,5	45,9	14,8	10,7	65,1	52,2	15,4	5,3
1986 » »	53,2	42,0	12,9	13,6	57,3	46,4	14,8	6,5
1987 » »(1)	41,2	29,2	9,6	12,4	53,9	44,9	15,5	6,7
1988 » »	44,3	26,9	8,8	8,6	56,0	43,9	17,9	7,5
1989 » »	27,3	21,2	7,4	7,9	43,6	30,5	15,7	9,2
1990 » »	32,0	20,3	6,7	7,3	37,1	26,2	15,4	8,4
1991 » »	28,8	18,7	6,9	7,1	28,9	28,6	15,1	8,0
1992 » »	26,1	20,5	8,0	6,5	43,2	31,9	15,8	6,9
1991 II Trimestre	32,2	19,1	6,1	6,6	27,5	28,6	13,9	8,7
III »	33,8	17,5	7,1	7,7	32,0	28,2	14,6	8,2
IV »	21,4	20,3	7,9	7,2	26,8	30,5	16,7	6,3
1992 I Trimestre	24,2	18,6	7,2	4,5	33,9	30,1	14,3	8,5
II »	19,8	18,3	7,7	5,8	49,4	34,2	14,1	6,9
III »	24,8	20,2	7,7	6,0	48,6	29,5	15,8	6,2
IV »	35,6	24,9	9,5	9,5	40,8	33,9	19,0	6,1
1993 I Trimestre	32,3	25,4	11,1	9,8	37,1	38,1	19,5	7,6
II »	39,0	29,0	12,2	8,8	36,7	37,0	19,0	7,7

V - 1.26. E.P.A.: TASAS DE PARO POR SECTORES

Porcentaje

	TOTAL	AGRARIO	NO AGRARIO			
			Total	Industria	Construcción	Servicios
1981 Media Anual	15,4	11,1	9,8	10,7	30,1	5,8
1982 » »	15,7	12,3	9,5	11,1	30,8	5,4
1983 » »	17,6	4,8	10,6	12,9	32,6	6,4
1984 » »	20,3	5,1	12,0	13,1	33,3	8,5
1985 » »	22,2	5,6	13,5	15,7	35,7	9,7
1986 » »	20,1	18,7	11,8	13,2	30,2	8,9
1987 » »(1)	17,0	11,2	8,2	7,4	18,8	7,3
1988 » »	16,5	7,0	7,3	7,2	11,2	6,9
1989 » »	13,2	6,8	6,4	6,5	10,4	5,9
1990 » »	12,5	5,5	7,0	7,4	9,5	6,5
1991 » »	12,2	4,2	6,6	8,9	8,8	6,4
1992 » »	13,2	11,8	8,6	9,6	15,1	7,5
1991 II Trimestre	11,6	14,1	6,6	8,2	8,3	6,0
III »	12,4	0	7,4	10,0	8,6	6,5
IV »	12,9	0	7,9	9,9	10,5	7,0
1992 I Trimestre	11,9	11,9	7,2	7,1	11,9	6,7
II »	12,4	12,3	8,0	8,2	14,0	7,2
III »	12,9	18,0	8,7	10,3	15,2	7,4
IV »	15,5	5,0	10,6	12,9	19,3	8,7
1993 I Trimestre	16,5	0	11,7	13,7	21,3	9,8
II »	17,1	0	12,4	14,9	23,0	10,3

(1) Ruptura de las series. Ver Notas.

V - MERCADO DE TRABAJO

V - 2.1. M.L.R.: DEMANDAS DE EMPLEO

Miles

	PENDIENTES			REGISTRADAS	BAJAS DE DEMANDA
	Total	De parados (Paro registrado)	De no parados		
1984 Media Anual	297,3	288,1	9,2	34,7	30,7
1985 » »	328,8	286,9	41,9	43,4	40,5
1986 » »	357,4	280,4	77,1	52,1	48,8
1987 » »	389,6	281,6	108,0	56,4	55,2
1988 » »	404,4	264,8	135,6	63,7	63,5
1989 » »	397,3	221,3	176,0	68,6	68,9
1990 » »	384,7	200,8	183,9	69,9	70,8
1991 » »	387,7	206,5	181,3	67,0	68,0
1992 » »	381,6	209,6	172,0	58,6	56,4
1992 Ene.	378,4	220,1	158,3	72,6	67,7
Feb.	378,5	218,0	160,6	54,4	54,3
Mar.	380,4	217,9	162,6	56,5	54,6
Abr.	378,7	214,3	164,4	53,6	55,3
May.	371,4	204,2	167,2	48,7	56,0
Jun.	375,5	200,2	175,2	64,2	60,2
Jul.	372,8	188,2	184,7	56,5	59,2
Ago.	367,6	189,5	178,1	45,3	50,6
Sep.	380,2	203,2	176,9	65,3	52,7
Oct.	394,0	215,6	178,5	74,4	60,5
Nov.	401,8	221,3	180,4	60,8	53,1
Dic.	399,7	222,8	176,9	50,6	52,7
1993 Ene.	411,3	232,1	179,2	64,3	52,7
Feb.	418,9	238,1	180,8	52,4	44,9
Mar.	425,1	245,6	179,5	58,7	52,5
Abr.	429,0	249,3	179,7	66,4	62,6
May.	433,0	252,8	180,2	65,5	61,5
Jun.		261,1			
Jul.		252,0			

V - MERCADO DE TRABAJO

V - 2.2. M.L.R.: PARO REGISTRADO POR SECTORES

Miles

	TOTAL	SECTORES ECONOMICOS					SIN EMPLEO ANTERIOR
		Agrario	No agrario	Industria	Construcción	Servicios	
1981 Media Anual	167,8	0,3	128,9	41,2	39,1	48,7	38,6
1982 » »	198,5	0,4	144,5	48,9	38,1	57,6	53,6
1983 » »	240,8	0,6	162,6	52,8	39,5	70,3	77,6
1984 » »	288,1	0,9	197,7	65,0	43,8	88,8	89,5
1985 » »	286,9	1,2	203,9	68,0	40,2	95,7	81,9
1986 » »	280,4	1,2	204,3	64,9	33,5	106,5	74,9
1987 » »	281,6	1,2	208,7	63,3	27,3	118,0	71,7
1988 » »	264,8	1,0	200,8	60,0	21,8	119,0	63,0
1989 » »	221,3	0,8	171,7	51,0	14,2	106,5	48,8
1990 » »	200,8	0,7	162,4	46,2	12,0	104,2	37,7
1991 » »	206,5	0,7	170,4	46,4	12,4	111,6	35,3
1992 » »	209,6	0,7	177,8	45,9	15,5	116,4	31,1
1992 Feb.	218,0	0,7	184,0	48,0	15,4	120,6	33,4
Mar.	217,9	0,7	183,7	47,5	15,7	120,6	33,4
Abr.	214,3	0,7	181,6	47,3	15,6	118,7	31,9
May.	204,2	0,7	173,9	45,4	15,0	113,5	29,6
Jun.	200,2	0,6	169,4	44,1	14,5	110,9	30,2
Jul.	188,2	0,6	160,0	41,0	13,9	105,1	27,8
Ago.	189,5	0,6	169,9	41,9	14,1	105,9	27,0
Sep.	203,2	0,6	172,3	44,6	14,9	112,8	30,4
Oct.	215,6	0,6	182,5	46,4	15,9	120,1	32,5
Nov.	221,3	0,7	188,0	47,4	17,0	123,5	32,7
Dic.	222,8	0,7	191,7	48,4	18,8	124,4	30,5
1993 Ene.	232,1	0,7	201,1	50,3	20,0	130,7	30,4
Feb.	238,1	0,7	206,5	51,6	20,7	134,2	30,9
Mar.	245,6	0,7	213,4	53,3	21,6	138,5	31,5
Abr.	249,3	0,7	217,3	54,4	22,3	140,6	31,3
May.	252,8	0,7	220,1	54,7	22,6	142,8	32,0
Jun.	261,1	0,7	226,1	55,7	23,1	147,3	34,3
Jul.	252,0	0,6	217,7	52,4	22,3	143,0	33,5

V - MERCADO DE TRABAJO

V - 2.3. M.L.R.: PARO REGISTRADO POR SEXO Y EDAD

Miles

	SEXO		EDAD			
	Hombres	Mujeres	De 16 a 19 años	De 20 a 24 años	De 25 a 54 años	De 55 años y más
1981 Media Anual	109,8	58,0	33,4	40,0	80,8	13,5
1982 » »	125,9	72,6	43,9	47,1	91,7	15,8
1983 » »	146,1	94,7	57,4	59,3	106,8	17,2
1984 » »	171,1	117,0	56,8	75,0	133,6	22,7
1985 » »	166,5	120,4	47,1	73,6	144,1	22,1
1986 » »	150,9	129,5	39,0	71,5	148,2	21,7
1987 » »	134,5	147,1	35,6	69,2	156,0	20,9
1988 » »	111,9	152,9	31,4	62,2	152,6	18,6
1989 » »	78,5	142,8	23,0	46,3	136,6	15,5
1990 » »	65,5	135,3	17,4	38,0	130,9	14,4
1991 » »	66,5	140,0	18,1	36,6	136,2	15,4
1992 » »	74,4	135,2	18,2	36,1	139,2	16,1
1992 Ene.	74,6	145,5	18,9	39,3	145,0	17,0
Feb.	74,0	144,0	18,0	38,9	144,2	16,9
Mar.	74,6	143,3	18,0	38,4	144,8	16,6
Abr.	74,1	140,2	17,8	36,2	143,6	16,8
May.	70,2	134,0	16,2	33,4	138,4	16,2
Jun.	69,0	131,3	17,2	32,5	134,8	15,7
Jul.	65,8	122,4	16,3	30,6	126,3	15,0
Ago.	67,0	122,4	16,0	30,9	127,5	15,1
Sep.	72,8	130,4	19,1	33,8	134,9	15,5
Oct.	79,3	136,3	20,4	38,4	140,9	15,8
Nov.	83,6	137,7	20,7	39,9	144,4	16,3
Dic.	87,9	134,9	19,8	40,4	146,0	16,6
1993 Ene.	93,8	138,3	21,2	42,7	151,2	17,0
Feb.	97,8	140,3	22,1	44,1	154,7	17,2
Mar.	102,8	142,8	23,2	46,1	159,1	17,4
Abr.	106,0	143,3	24,3	46,3	160,9	17,9
May.	107,2	145,6	24,1	46,8	163,9	18,1
Jun.	111,4	149,8				
Jul.	107,7	144,3				

V - MERCADO DE TRABAJO

V - 2.4. M.L.R.: PARO REGISTRADO POR RAMAS DE ACTIVIDAD (Industria y Servicios) Miles

	INDUSTRIA				SERVICIOS			
	Energía y Agua	Químicas Y Mineras	Transformación Metales	Otras Manufacturas	Comerc. Host. y Reparaciones	Transporte y Comunicaciones	Seguros y Financieras	Otros Servicios
1981 Media Anual	0,2	5,1	18,7	17,2	22,4	3,7	9,1	13,5
1982 » »	0,2	5,5	23,3	19,9	25,2	4,5	11,1	16,7
1983 » »	0,2	5,8	25,3	21,4	28,6	4,9	15,5	21,3
1984 » »	0,4	7,8	29,7	27,2	34,9	5,8	19,8	28,3
1985 » »	0,4	9,0	28,8	29,7	37,3	5,7	21,3	31,3
1986 » »	0,5	9,1	24,6	30,6	40,6	5,8	22,7	36,9
1987 » »	0,6	9,0	21,6	32,2	44,2	6,0	25,1	42,7
1988 » »	0,4	8,4	18,7	32,4	44,6	5,7	26,6	42,2
1989 » »	0,4	7,0	14,3	29,2	39,5	4,7	25,4	36,9
1990 » »	0,3	6,2	12,5	27,1	36,9	4,4	27,8	35,1
1991 » »	0,3	6,1	13,0	27,0	38,1	4,9	34,2	34,5
1992 » »	0,3	5,9	13,8	25,9	37,6	5,4	39,5	33,9
1992 Ene.	0,3	6,4	14,4	27,9	39,9	5,3	39,1	36,5
Feb.	0,3	6,3	14,0	27,3	39,6	5,3	39,8	35,8
Mar.	0,3	6,2	14,0	27,0	39,3	5,4	40,2	35,7
Abr.	0,3	6,0	14,0	26,9	38,9	5,4	39,6	34,9
May.	0,3	5,8	13,5	25,8	37,1	5,3	37,8	33,3
Jun.	0,3	5,6	13,2	25,0	36,3	5,1	37,2	32,2
Jul.	0,3	5,2	12,2	23,3	34,1	4,8	35,6	30,4
Ago.	0,3	5,3	12,6	23,6	34,2	4,9	36,3	30,4
Sep.	0,3	5,6	13,6	25,0	36,6	5,2	38,9	32,1
Oct.	0,3	5,9	14,3	25,9	37,9	5,6	41,9	34,7
Nov.	0,3	6,0	14,8	26,3	38,8	5,9	43,6	35,3
Dic.	0,4	6,1	15,4	26,5	38,9	6,1	44,5	35,0
1993 Ene.	0,4	6,4	16,1	27,5	40,6	6,7	47,2	36,1
Feb.	0,4	6,5	16,7	28,0	41,7	7,0	49,1	36,4
Mar.	0,4	6,7	17,4	28,8	43,3	7,3	51,2	36,7
Abr.	0,4	6,7	17,9	29,3	44,1	7,4	52,4	36,7
May.	0,4	6,8	17,9	29,6	44,7	7,6	53,7	36,9

V - MERCADO DE TRABAJO

V - 2.5. M.L.R.: PARO REGISTRADO POR OFICINAS DE EMPLEO

		OFICINAS DE EMPLEO correspondientes a las zonas de:								
		Alcalá de Henares	Alcobendas (1)	Alcorcón	Aranjuez	Arganda	Collado Villalba	Colmenar Viejo	Fuenlabrada	Getafe
1983	Media Anual	10.545	-	8.644	3.235	2.766	3.000	1.204	5.962	9.305
1984	» »	11.621	-	9.966	3.765	3.152	3.970	1.501	7.193	10.410
1985	» »	11.836	-	10.033	4.337	3.128	4.734	1.658	7.858	10.252
1986	» »	12.443	-	9.087	4.145	2.822	4.335	1.551	8.404	9.430
1987	» »	14.195	-	10.268	3.940	2.476	3.770	1.969	8.902	9.866
1988	» »	14.313	-	11.324	3.763	2.094	3.822	2.019	8.024	9.560
1989	» »	12.863	-	9.875	3.186	1.659	3.164	1.544	6.955	7.706
1990	» »	11.373	-	9.225	3.323	1.817	3.200	1.530	6.081	6.926
1991	» »	10.710	-	8.604	3.326	2.206	3.447	1.630	5.999	7.945
1992	» »	11.015	2.324	8.769	3.464	2.013	4.096	1.696	7.460	8.817
1992	Mar.	10.610	2.518	9.004	3.591	2.195	3.968	1.688	7.164	8.958
	Abr.	10.795	2.337	8.947	3.583	2.111	4.178	1.655	7.295	8.860
	May.	10.399	2.229	8.771	3.396	1.834	4.084	1.640	7.201	8.439
	Jun.	10.533	1.997	8.539	3.356	1.705	4.019	1.594	7.125	8.424
	Jul.	10.110	1.841	7.989	3.265	1.659	3.844	1.586	6.686	7.833
	Ago.	10.477	1.856	8.013	3.271	1.687	3.818	1.555	6.976	8.063
	Sep.	11.296	2.130	8.762	3.340	1.814	4.036	1.627	7.810	9.057
	Oct.	11.912	2.246	9.157	3.565	1.928	4.451	1.781	8.130	9.444
	Nov.	12.291	2.406	9.198	3.527	2.138	4.555	1.836	8.369	9.472
	Dic.	12.629	2.534	9.284	3.619	2.299	4.538	1.875	8.707	9.508
1993	Ene.	13.040	2.687	9.617	3.770	2.442	4.699	1.975	9.233	10.002
	Feb.	13.244	2.809	9.994	3.898	2.409	4.791	1.924	9.277	10.378
	Mar.	13.601	3.005	10.456	4.058	2.528	5.052	1.935	9.809	10.755
	Abr.	13.836	3.108	10.755	4.115	2.661	5.065	1.957	10.103	11.046
	May.	13.923	3.300	10.772	4.139	2.821	5.167	2.010	10.342	10.844
		OFICINAS DE EMPLEO correspondientes a las zonas de:								
		Leganés	Madrid	Móstoles	Parla	Pozuelo de Alarcón	S. Fernando de Henares	S. Sebastián de los Reyes (1)	Torrejón de Ardoz	
1983	Media Anual	9.609	150.728	10.004	5.550	2.284	5.192	6.841	5.952	
1984	» »	11.323	184.805	(*)	5.992	2.845	5.917	7.973	6.646	
1985	» »	11.639	179.401	11.592	6.368	3.120	6.364	8.207	6.330	
1986	» »	10.146	177.065	10.920	6.504	2.958	6.268	8.467	5.841	
1987	» »	10.613	172.434	12.161	6.629	3.199	6.281	8.433	6.500	
1988	» »	11.241	156.556	12.323	6.231	3.488	6.381	7.933	5.727	
1989	» »	10.731	124.499	11.872	5.869	3.226	6.167	6.847	5.151	
1990	» »	9.865	108.392	11.995	5.994	3.342	6.119	6.561	5.074	
1991	» »	10.338	111.437	12.318	6.613	3.451	6.553	6.525	5.281	
1992	» »	10.404	110.628	12.654	7.209	3.166	7.221	3.667	5.002	
1992	Mar.	10.343	117.090	13.153	7.186	3.476	7.238	4.171	5.497	
	Abr.	10.283	114.194	12.793	7.208	3.328	7.264	4.044	5.407	
	May.	10.035	107.553	12.274	7.084	3.110	7.076	3.844	5.241	
	Jun.	9.981	105.216	12.204	6.933	2.923	7.088	3.550	5.048	
	Jul.	9.321	98.681	11.422	6.673	2.746	6.655	3.310	4.534	
	Ago.	9.537	98.878	11.363	6.801	2.819	6.623	3.248	4.490	
	Sep.	10.527	105.108	12.545	7.232	2.926	7.359	3.112	4.595	
	Oct.	11.221	112.808	13.052	7.402	3.085	7.583	3.214	4.580	
	Nov.	11.447	116.325	13.147	7.561	3.300	7.647	3.414	4.689	
	Dic.	11.591	116.141	12.983	7.718	3.408	7.544	3.498	4.910	
1993	Ene.	12.172	120.748	13.300	7.880	3.654	7.813	3.714	5.402	
	Feb.	12.386	123.977	13.564	8.016	3.716	7.907	3.734	6.075	
	Mar.	12.672	127.597	13.816	8.300	3.812	7.921	3.989	6.317	
	Abr.	12.864	129.265	14.159	8.395	3.822	7.762	4.100	6.245	
	May.	12.892	131.477	14.544	8.411	3.930	7.809	4.177	6.253	

(*) Debido al desdoblamiento de la Oficina de Móstoles, los datos reales no están disponibles.

(1) A partir de Enero de 1992 se facilita información de la oficina de Alcobendas, que anteriormente estaba englobada en San Sebastián de los Reyes.

V - MERCADO DE TRABAJO

V - 2.6. M.L.R.: DEMANDAS PENDIENTES NO INCLUIDAS EN EL PARO REGISTRADO

	TOTAL	SEXO		CAUSA					
		Hombres	Mujeres	Otro empleo	Estudiantes	Jubilados	Empleo coyuntural < 3 meses	Jornada reducida < 20 h.	Otros
1984 Media Anual	9.167	5.412	3.755	1.647	2.912	734	1.119	-	2.755
1985 » »	41.921	21.392	20.529	2.095	27.485	4.013	1.274	1.037	6.017
1986 » »	77.010	36.485	40.525	3.457	49.553	3.290	1.422	1.917	17.371
1987 » »	107.999	46.603	61.396	5.094	69.566	2.750	1.741	2.842	26.005
1988 » »	135.640	57.050	78.589	16.058	73.987	3.151	2.109	3.583	36.751
1989 » »	176.018	74.036	101.982	37.145	71.238	3.430	6.247	3.619	54.312
1990 » »	183.902	74.895	109.006	42.135	62.391	3.249	15.766	3.487	56.876
1991 » »	181.278	72.259	109.019	48.185	46.773	3.116	19.260	4.367	59.483
1992 » »	171.977	70.384	101.953	57.463	32.177	2.488	8.003	17.329	54.643
1991 Dic.	151.455	60.125	91.330	50.190	38.761	2.962	11.670	8.101	38.635
1992 Ene.	158.252	63.459	94.793	52.431	37.064	3.023	10.803	11.555	43.376
Feb.	160.576	64.218	96.358	52.999	35.864	2.904	10.251	13.468	45.090
Mar.	162.580	65.259	97.321	52.047	34.165	2.699	9.529	16.257	47.883
Abr.	164.436	66.579	97.857	54.321	34.866	2.540	9.022	16.719	46.968
May.	167.208	68.076	99.132	54.605	34.312	2.510	8.603	18.430	51.258
Jun.	175.241	71.479	103.762	59.765	33.402	2.505	8.646	18.420	52.503
Jul.	184.654	73.770	110.884	59.146	30.839	2.437	7.968	17.248	67.016
Ago.	178.094	72.304	105.790	58.641	29.543	2.182	7.444	16.738	63.546
Sep.	176.878	72.912	103.966	61.258	31.006	2.364	6.640	18.154	57.456
Oct.	178.472	74.831	103.641	62.029	29.919	2.297	6.144	20.067	57.007
Nov.	180.441	76.093	104.348	62.110	28.739	2.120	5.787	20.545	61.140
Dic.	176.897	75.632	101.265	60.200	26.399	2.273	5.201	20.352	62.472
1993 Ene.	179.188	77.649	101.539	61.018	25.986	2.026	4.911	20.681	64.566
Feb.	180.799	78.495	102.304	60.560	25.396	1.850	4.786	21.057	67.150
Mar.	179.503	79.058	100.445	59.658	24.481	1.980	4.474	21.700	67.210
Abr.	179.718	79.766	99.952	58.139	27.007	1.967	4.325	21.857	66.423
May.	180.180	81.601	98.579	58.550	26.748	2.008	4.240	21.758	64.101

V - MERCADO DE TRABAJO

V - 2.7. M.L.R.: DEMANDAS DE EMPLEO REGISTRADAS EN EL MES

	TOTAL	TIPO		SEXO	
		Primer Empleo	Otras	Hombres	Mujeres
1981 Media Anual	31.251	7.311	23.940	21.182	10.069
1982 » »	36.101	9.432	26.669	23.758	12.343
1983 » »	33.072	-	-	20.964	12.108
1984 » »	34.656	10.904	23.752	21.512	13.144
1985 » »	43.431	14.925	28.506	25.829	17.602
1986 » »	52.084	17.713	34.371	29.914	22.170
1987 » »	56.386	18.382	38.004	31.937	24.449
1988 » »	63.671	19.713	43.958	35.049	28.622
1989 » »	68.618	18.865	49.752	37.088	31.530
1990 » »	69.937	17.966	51.971	36.784	33.154
1991 » »	66.997	16.791	50.206	33.838	33.159
1992 » »	58.598	12.270	46.329	29.624	28.970
1991 Dic.	40.787	7.983	32.804	20.636	20.151
1992 Ene.	72.626	15.719	56.907	35.449	37.127
Feb.	54.437	11.235	43.202	28.375	26.062
Mar.	56.528	12.190	44.338	28.941	27.587
Abr.	53.624	10.700	42.924	27.514	26.110
May.	48.729	9.548	39.181	25.374	23.355
Jun.	64.226	17.132	47.094	31.486	32.740
Jul.	56.539	11.742	44.797	27.073	29.466
Ago.	45.347	8.196	37.151	23.795	21.552
Sep.	65.284	17.856	47.428	31.627	33.657
Oct.	74.362	14.878	59.484	36.509	37.853
Nov.	60.844	10.100	50.744	32.023	28.821
Dic.	50.633	7.938	42.695	27.327	23.306
1993 Ene.	64.337	10.430	53.907	33.320	31.017
Feb.	52.439	8.506	43.933	29.282	23.157
Mar.	58.749	9.432	49.317	32.522	26.227
Abr.	66.435	9.789	56.646	36.380	30.055
May.	65.509	9.260	56.249	36.742	28.767

V - MERCADO DE TRABAJO

V - 2.8. M.L.R.: DEMANDAS POR OFICINAS DE EMPLEO

	OFICINAS DE EMPLEO correspondientes a las zonas de:								
	Alcalá de Henares	Alcobendas (1)	Alcorcón	Aranjuez	Arganda	Collado Villalba	Colmenar Viejo	Fuenlabrada	Getafe
1983 Media Anual	1.455	-	1.332	411	444	414	221	902	1.304
1984 » »	1.347	-	1.131	455	471	474	219	930	1.101
1985 » »	1.689	-	1.350	512	491	550	246	1.199	1.553
1986 » »	2.131	-	1.655	605	590	730	347	1.489	1.850
1987 » »	2.524	-	1.852	690	679	938	471	1.703	1.971
1988 » »	2.250	-	1.711	557	423	811	438	1.153	1.459
1989 » »	2.373	-	1.827	632	384	869	401	1.090	1.363
1990 » »	2.018	-	1.955	644	414	867	345	788	1.184
1991 » »	1.777	-	1.503	540	531	710	377	991	1.860
1992 » »	1.955	746	1.831	589	532	837	384	1.392	1.734
1992 Mar.	2.146	634	1.442	586	422	566	340	1.397	1.775
Abr.	1.806	619	1.161	610	443	858	339	1.330	1.528
May.	1.562	561	1.912	462	482	656	351	1.167	1.378
Jun.	1.989	716	3.331	619	583	713	406	1.451	1.715
Jul.	1.755	608	2.884	531	489	699	417	1.378	1.656
Ago.	1.698	580	1.589	463	403	930	341	1.186	1.323
Sep.	2.320	889	1.870	588	624	906	424	1.584	2.215
Oct.	2.395	813	1.975	778	666	1.247	591	1.645	2.155
Nov.	1.956	676	1.444	552	623	885	368	1.502	1.746
Dic.	1.934	591	1.351	555	534	710	316	1.298	1.518
1993 Ene.	1.981	700	1.777	653	608	899	422	1.507	1.876
Feb.	1.732	614	1.640	558	446	856	382	1.130	1.719
Mar.	1.990	724	1.728	581	596	899	377	1.668	1.728
Abr.	2.267	762	1.832	536	652	882	411	1.636	1.837
May.	2.148	870	1.751	526	670	1.002	457	1.729	1.675
	OFICINAS DE EMPLEO correspondientes a las zonas de:								
	Leganés	Madrid	Móstoles	Parla	Pozuelo de Alarcón	S. Fernando de Henares	S. Sebastián (1) de los Reyes	Torrejón de Ardoz	
1983 Media Anual	1.189	22.230	1.122	761	323	617	1.117	509	
1984 » »	1.139	22.068	(*)	759	403	627	1.043	560	
1985 » »	1.686	28.107	1.684	915	519	884	1.264	784	
1986 » »	1.932	33.459	1.973	1.104	709	1.057	1.470	985	
1987 » »	2.221	34.913	2.296	1.228	890	1.212	1.666	1.136	
1988 » »	1.841	26.971	2.203	932	643	1.094	1.462	1.254	
1989 » »	1.911	26.869	2.076	961	642	1.166	1.608	1.268	
1990 » »	1.987	26.179	1.920	934	646	1.174	1.577	1.280	
1991 » »	2.325	22.336	1.981	1.146	610	1.113	1.538	961	
1992 » »	1.819	21.904	1.936	1.112	782	1.207	834	767	
1992 Mar.	1.825	21.866	1.423	1.129	706	1.060	871	727	
Abr.	1.508	20.563	1.416	1.080	834	1.223	929	734	
May.	1.528	17.542	1.342	912	669	1.028	703	839	
Jun.	1.837	22.013	2.173	957	730	1.357	940	713	
Jul.	1.568	20.230	1.867	1.071	787	1.015	876	515	
Ago.	1.523	16.995	1.729	936	671	893	560	477	
Sep.	2.385	22.461	2.465	1.251	915	1.670	962	731	
Oct.	2.379	29.328	2.485	1.361	963	1.469	1.014	734	
Nov.	1.908	24.745	2.192	1.162	881	1.163	750	886	
Dic.	1.621	19.932	1.837	1.017	691	1.090	656	1.062	
1993 Ene.	2.052	23.884	2.390	1.222	1.003	1.380	792	1.362	
Feb.	1.615	21.051	2.045	1.100	774	1.119	677	1.648	
Mar.	1.766	23.593	2.301	1.263	1.365	1.171	790	1.322	
Abr.	3.729	24.825	2.438	1.256	2.216	1.144	826	1.038	
May.	2.165	23.642	2.322	1.322	2.012	1.236	812	1.025	

(*) Debido al desdoblamiento de la Oficina de Móstoles, los datos reales no están disponibles.

(1) A partir de Enero de 1992 se facilita información de la oficina de Alcobendas, que anteriormente estaba englobada en San Sebastián de los Reyes.

V - MERCADO DE TRABAJO

V - 2.9. M.L.R.: OFERTAS Y COLOCACIONES

	OFERTAS		COLOCACIONES				
	Total	Genéricas	Total	Correspondientes a Ofertas Genéricas	Correspondientes a Ofertas Nominadas		
					Total	Hombres	Mujeres
1981 Media Anual	14.923	2.518	13.095	689	12.406	9.747	2.659
1982 » »	14.367	2.180	12.683	496	12.187	9.493	2.694
1983 » »	9.407	2.093	7.609	295	7.314	5.512	1.802
1984 » »	10.637	1.724	9.330	417	8.913	6.494	2.419
1985 » »	14.261	2.274	12.810	823	11.987	8.360	3.627
1986 » »	16.838	3.130	14.942	1.234	13.708	9.562	4.146
1987 » »	17.124	3.243	15.328	1.446	13.882	9.751	4.131
1988 » »	18.939	4.913	16.158	2.132	14.026	9.508	4.518
1989 » »	25.432	5.622	23.171	3.360	19.810	12.545	7.265
1990 » »	45.418	5.069	43.397	3.048	40.349	24.666	15.683
1991 » »	44.253	4.307	42.707	2.725	39.982	24.986	14.996
1992 » »	40.442	2.692	40.095	2.259	37.836	22.527	15.309
1992 Ene.	44.378	3.951	42.980	2.553	40.427	25.643	14.784
Feb.	42.892	2.921	42.170	2.199	39.971	24.366	15.605
Mar.	41.844	3.079	41.396	2.631	38.765	23.891	14.874
Abr.	39.367	2.761	38.872	2.266	36.606	21.155	15.451
May.	35.453	3.056	34.776	2.379	32.397	18.236	14.161
Jun.	38.616	3.625	38.376	3.385	34.991	19.249	15.742
Jul.	48.372	2.914	48.260	2.802	45.458	26.975	18.483
Ago.	28.073	1.684	27.876	1.487	26.389	16.374	10.015
Sep.	41.879	2.501	42.330	1.917	40.413	25.351	15.062
Oct.	51.912	2.320	51.786	2.194	49.592	28.277	21.315
Nov.	39.790	2.023	39.844	2.077	37.767	23.506	14.261
Dic.	32.731	1.471	32.478	1.218	31.260	17.302	13.958
1993 Ene.	35.273	1.265	34.833	825	34.008	22.438	11.570
Feb.	36.003	1.443	35.701	1.141	34.506	24.441	10.056
Mar.	35.131	1.714	34.545	1.128	33.417	21.801	11.616
Abr.	36.649	1.328	36.649	1.035	35.614	20.738	14.876
May.	39.703	1.630	39.137	1.064	38.073	23.080	14.993
Jun.			45.200				
Jul.			52.756				

V - 2.10. M.L.R.: COLOCACIONES POR OFICINAS DE EMPLEO

	OFICINAS DE EMPLEO correspondientes a las zonas de:								
	Alcalá de Henares	Alcobendas (1)	Alcorcón	Aranjuez	Arganda	Collado Villalba	Colmenar Viejo	Fuenlabrada	Getafe
1983 Media Anual	459	-	272	88	96	171	50	308	407
1984 » »	434	-	183	121	155	162	58	337	315
1985 » »	517	-	149	170	269	227	142	495	309
1986 » »	670	-	190	159	345	309	105	701	354
1987 » »	716	-	186	188	229	305	157	701	398
1988 » »	839	-	187	178	242	377	198	693	472
1989 » »	1.008	-	516	241	359	533	274	537	632
1990 » »	1.381	-	900	365	588	597	398	1.047	1.186
1991 » »	1.502	-	940	358	487	594	441	960	959
1992 » »	1.552	551	813	296	472	586	362	704	932
1992 Mar.	1.582	543	886	303	601	499	403	752	898
Abr.	1.797	503	764	250	513	494	387	695	1.026
May.	1.351	408	645	254	404	507	276	597	827
Jun.	1.408	560	689	300	490	631	315	706	941
Jul.	1.898	608	950	320	539	984	454	631	1.324
Ago.	877	311	439	254	253	441	245	347	550
Sep.	1.629	667	964	278	513	579	411	893	1.114
Oct.	1.939	781	1.122	513	507	775	527	1.083	1.110
Nov.	1.506	622	822	339	402	587	396	715	979
Dic.	1.013	350	735	165	329	427	246	436	601
1993 Ene.	1.344	523	739	290	480	498	312	570	709
Feb.	1.388	742	664	306	382	486	266	637	735
Mar.	1.259	818	667	260	312	532	279	669	723
Abr.	1.306	1.180	1.162	342	478	666	466	1.071	977
May.	1.240	1.085	1.020	452	460	769	506	1.063	1.019
	OFICINAS DE EMPLEO correspondientes a las zonas de:								
	Leganés	Madrid	Móstoles	Parla	Pozuelo de Alarcón	S. Fernando de Henares	S. Sebastián (1) de los Reyes	Torrejón de Ardoz	
1983 Media Anual	328	4.135	339	173	181	162	333	106	
1984 » »	279	5.945	287	171	197	187	351	150	
1985 » »	167	8.628	397	124	277	256	550	132	
1986 » »	272	10.759	363	176	292	256	747	291	
1987 » »	238	9.946	384	257	332	337	808	146	
1988 » »	190	10.385	407	269	265	322	825	309	
1989 » »	514	15.480	689	346	310	539	598	595	
1990 » »	829	30.467	1.177	715	671	727	1.475	838	
1991 » »	918	30.189	1.092	697	671	718	1.474	699	
1992 » »	965	28.615	968	511	697	675	808	589	
1992 Mar.	837	29.569	1.035	518	759	756	796	659	
Abr.	838	27.511	820	471	638	777	727	661	
May.	839	24.876	975	455	514	733	622	493	
Jun.	875	27.337	1.003	478	698	674	810	461	
Jul.	1.210	34.865	1.025	536	767	689	928	532	
Ago.	698	20.967	629	295	382	375	480	333	
Sep.	1.212	29.361	979	601	863	686	923	657	
Oct.	1.277	36.201	1.235	725	1.004	897	1.251	839	
Nov.	992	28.063	943	527	701	701	892	657	
Dic.	672	24.543	795	316	493	422	539	396	
1993 Ene	838	24.924	713	462	597	608	643	583	
Feb.	788	25.540	771	491	647	549	751	558	
Mar.	882	24.388	902	561	567	513	649	564	
Abr.	931	23.837	670	725	799	657	791	591	
May.	911	26.301	955	830	597	576	699	654	

(1) A partir de Enero de 1992 se facilita información de la oficina de Alcobendas, que anteriormente estaba englosada en San Sebastián de los Reyes.

V - MERCADO DE TRABAJO

V - 2.11. M.L.R.: CONTRATOS ACOGIDOS A PROGRAMAS DE FOMENTO DEL EMPLEO

	Total	Temporal	Tiempo parcial	Prácticas y formación	Otros grupos
1982 Total Anual	66.465	44.167	4.573	5.253	12.472
1983 » »	68.227	44.369	6.100	5.692	12.066
1984 » »	72.303	52.517	8.993	7.926	2.868
1985 » »	137.228	74.220	19.324	28.839	14.845
1986 » »	188.628	93.429	28.392	41.492	25.315
1987 » »	240.694	119.415	35.782	57.464	28.033
1988 » »	307.583	156.650	46.701	79.796	24.436
1989 » »	369.037	201.192	56.535	106.887	4.423
1990 » »	391.108	215.636	67.201	103.792	4.479
1991 » »	384.473	219.117	76.652	85.716	2.988
1992 » »	306.232	170.850	80.334	48.311	6.737
1991 Dic.	24.292	13.873	5.669	4.638	112
1992 Ene.	32.224	19.734	6.565	5.771	154
Feb.	31.995	19.078	6.377	6.222	318
Mar.	31.775	18.961	6.563	6.054	197
Abr.	27.770	16.717	5.998	4.821	234
May.	24.284	14.028	5.736	3.825	695
Jun.	25.273	14.266	6.343	3.680	984
Jul.	23.642	12.578	6.695	3.526	843
Ago.	12.505	6.808	3.716	1.511	470
Sep.	24.300	12.921	7.375	3.573	431
Oct.	32.453	15.505	11.708	4.259	981
Nov.	23.049	11.909	7.361	2.932	847
Dic.	16.962	8.345	5.897	2.137	583
1993 Ene.	19.502	10.438	6.354	2.022	688
Feb.	21.148	10.746	7.266	2.482	654
Mar.	20.886	10.135	7.332	2.302	943
Abr.	20.094	9.251	8.028	2.045	787
May.	18.853	9.109	7.012	2.032	135

V - MERCADO DE TRABAJO

V - 3.1. R.E.G.: EXPEDIENTES AUTORIZADOS Y TRABAJADORES AFECTADOS

	TOTAL		EFECTOS				
	Expedientes	Trabajadores afectados	Extinción de contrato (Trabajadores)	Suspensión de empleo		Reducción de jornada	
				Trabajadores	Días/Trabajador	Trabajadores	Horas/Trabajador
1981 Media Anual	39,8	3.054	344	817	-	1.893	-
1982 » »	47,4	3.065	581	953	117	1.531	341
1983 » »	45,3	3.178	558	770	104	1.850	327
1984 » »	51,6	4.315	626	1.059	157	2.630	419
1985 » »	51,0	3.135	575	869	129	1.691	278
1986 » »	55,3	2.481	589	907	211	985	302
1987 » »	36,5	1.307	464	679	195	165	480
1988 » »	31,6	873	410	430	248	32	396
1989 » »	39,1	776	453	290	210	33	184
1990 » »	36,9	2.030	298	968	201	764	299
1991 » »	50,1	4.371	787	2.395	170	1.186	383
1992 » »	59,9	2.397	619	1.184	99	593	393
1991 Dic.	65	8.035	3.734	1.187	162	3.114	656
1992 Ene.	60	2.308	748	1.266	68	294	339
Feb.	39	1.389	710	667	436	12	506
Mar.	56	1.526	490	1.007	48	29	444
Abr.	48	3.269	1.008	2.261	66	0	0
May.	38	505	239	252	83	14	520
Jun.	57	3.705	488	511	60	2.706	550
Jul.	117	2.120	1.034	1.084	71	2	664
Ago.	29	464	195	264	94	5	720
Sep.	41	506	296	210	69	0	0
Oct.	72	1.118	498	620	71	0	0
Nov.	85	4.201	660	2.869	37	672	417
Dic.	77	7.651	1.067	3.199	90	3.385	562
1993 Ene. (p)	115	5.564	1.395	3.953	37	216	198
Feb. (p)	123	3.553	1.134	1.760	33	659	334
Mar. (p)	129	3.248	820	1.600	58	828	44
Abr. (p)	103	3.254	701	2.279	45	274	222
May. (p)	118	2.774	843	832	80	296	326

V - MERCADO DE TRABAJO

V - 3.2. R.E.G.: TRABAJADORES AFECTADOS POR SECTORES

	AGRARIO	INDUSTRIA		CONSTRUCCION		SERVICIOS	
	Todos los efectos	Todos los efectos	Despedidos	Todos los efectos	Despedidos	Todos los efectos	Despedidos
1981 Media Anual	2	2.814	228	119	57	120	57
1982 » »	3	2.751	466	76	56	234	60
1983 » »	5	2.882	429	67	52	224	76
1984 » »	3	3.983	445	128	85	201	96
1985 » »	0	2.792	350	117	72	226	152
1986 » »	1	2.122	321	91	68	267	199
1987 » »	0	1.134	345	19	19	154	100
1988 » »	0	648	229	11	11	213	170
1989 » »	0	581	323	0	0	195	129
1990 » »	1	1.884	230	0	0	145	68
1991 » »	1	3.274	482	32	31	1.254	276
1992 » »	2	2.102	382	63	40	229	174
1991 Dic.	0	6.303	2.181	0	0	1.732	1.553
1992 Ene.	0	1.781	264	151	151	376	333
Feb.	0	1.194	579	6	6	189	125
Mar.	0	1.136	429	257	2	133	59
Abr.	0	2.985	782	3	0	281	226
May.	0	425	199	10	0	70	40
Jun.	4	3.536	168	5	8	160	64
Jul.	5	1.688	629	77	77	350	323
Ago.	0	387	122	31	31	46	42
Sep.	12	334	187	68	68	92	29
Oct.	8	720	132	135	133	255	225
Nov.	0	3.883	441	13	0	305	219
Dic.	0	7.158	655	3	3	490	409
1993 Ene. (p)	0	5.003	872	27	1	534	167
Feb. (p)	2	2.821	512	134	116	596	504
Mar. (p)	0	2.767	476	25	18	456	326
Abr. (p)	0	2.787	366	37	32	430	303
May. (p)	0	1.750	507	65	55	714	436

V - MERCADO DE TRABAJO

V - 4. M.A.C. Y JUZGADOS DE LO SOCIAL. DESPIDOS

	M.A.C.		JUZGADOS DE LO SOCIAL	
	Conciliaciones individuales terminadas en despido		Asuntos resueltos . en despido	Cantidades reconocidas por despidos (Millones pts.)
	Total	Con avenencia		
1981 Media Anual	4.304	2.698	1.133	178,4
1982 » »	3.784	2.111	999	208,7
1983 » »	3.760	2.079	980	238,0
1984 » »	3.985	2.323	992	229,7
1985 » »	3.402	2.143	725	181,7
1986 » »	3.292	2.146	628	135,0
1987 » »	3.245	2.251	591	172,5
1988 » »	3.435	2.440	593	190,7
1989 » »	3.470	2.589	497	154,3
1990 » »	3.521	2.625	542	277,9
1991 » »	4.263	3.125	594	329,6
1992 » »	4.577	3.258	731	699,5
1991 Jul.	5.449	3.556	718	446,9
Ago.	3.388	2.107	3	5,0
Sep.	3.207	2.368	615	261,4
Oct.	5.057	3.933	778	383,3
Nov.	4.673	3.508	613	357,5
Dic.	3.838	2.794	616	477,0
1992 Ene.	5.142	3.824	775	1.799,4
Feb.	5.255	3.801	654	522,8
Mar.	5.370	3.943	829	765,2
Abr.	4.517	3.340	663	460,2
May.	3.971	2.880	775	577,2
Jun.	4.506	3.200	772	455,9
Jul.	4.974	3.262	950	513,7
Ago.	3.103	1.845	6	0,4
Sep.	2.903	2.052	809	698,5
Oct.	5.126	3.820	957	842,4
Nov.	5.186	3.793	889	896,8
Dic.	4.869	3.341	696	861,9
1993 Ene.			756	696,7
Feb.			1.029	734,5
Mar.			1.391	981,2
Abr.			1.081	702,2

V - MERCADO DE TRABAJO

V - 5. APERTURA DE CENTROS DE TRABAJO

	CENTROS		TRABAJADORES	
	Total	De nueva creación	De todos los Centros	De Centros de nueva creación
1987 Media Anual	1.347	1.195	5.230	3.689
1988 » »	1.333	1.166	5.791	4.161
1989 » »	1.346	1.181	6.399	4.072
1990 » »	1.109	967	5.446	3.892
1991 » »	1.393	1.181	7.243	4.569
1992 » »	1.587	1.323	8.205	5.226
1991 Nov.	1.398	1.176	6.682	4.055
Dic.	790	667	3.546	2.269
1992 Ene.	3.375	2.779	15.912	10.221
Feb.	1.907	1.605	8.392	5.327
Mar.	1.588	1.341	7.437	4.934
Abr.	1.657	1.386	7.155	4.474
May.	1.435	1.178	7.790	4.725
Jun.	1.430	1.187	8.291	4.927
Jul.	1.605	1.348	10.870	6.755
Ago.	777	635	4.128	2.818
Sep.	1.340	1.109	8.199	4.436
Oct.	1.736	1.441	10.252	7.482
Nov.	1.345	1.152	6.307	3.909
Dic.	847	712	3.732	2.707
1993 Ene. (p)	1.539	1.268	7.821	5.271
Feb.	1.442	1.195	6.587	4.258
Mar.	1.265	1.000	7.704	4.809
Abr.	1.227	998	6.406	3.568

VI

Sector público

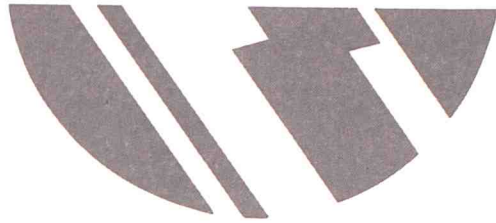

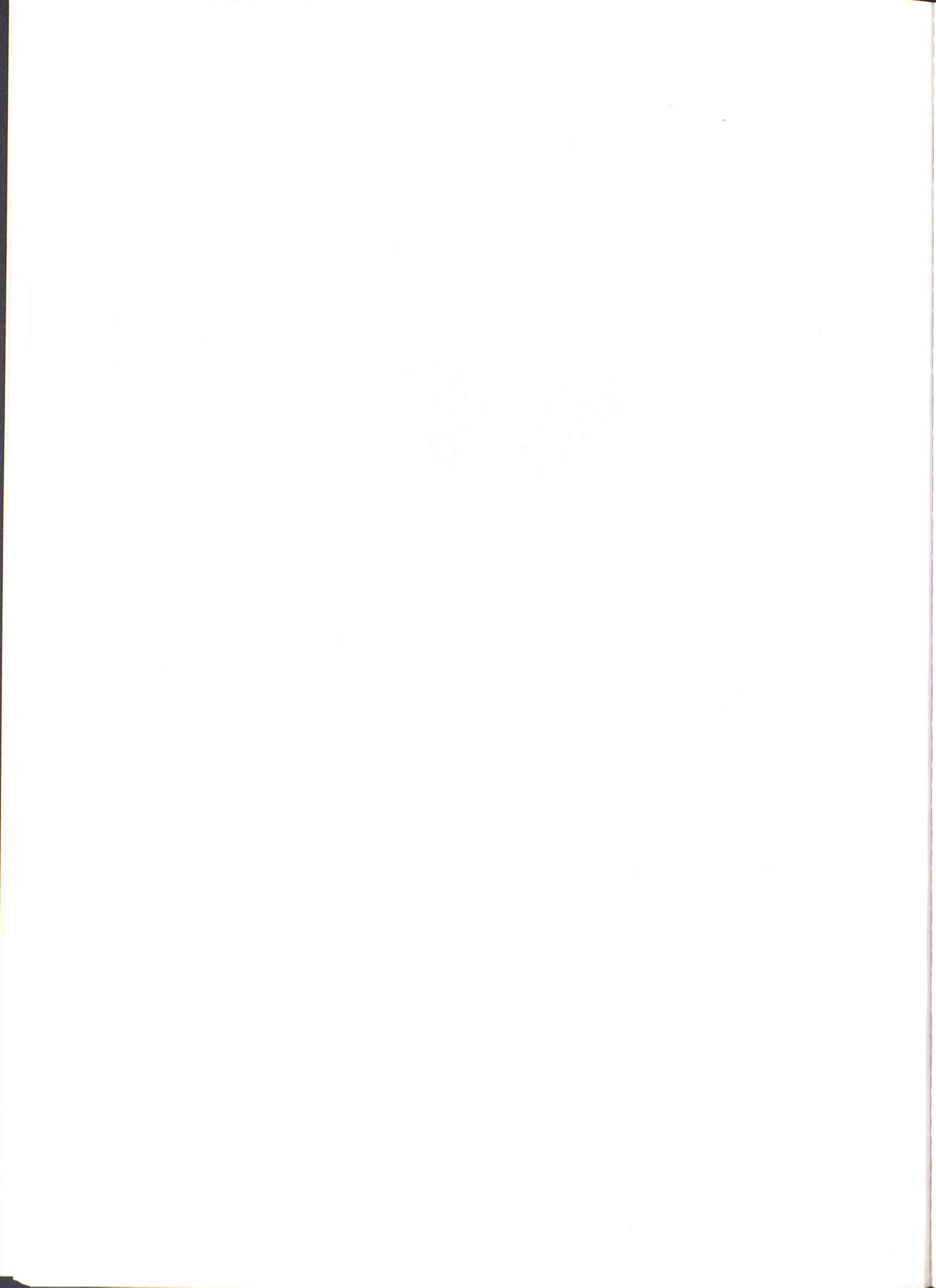

VI - SECTOR PUBLICO

VI - 1.1. SEGUIMIENTO PRESUPUESTARIO. EJECUCION DE LOS GASTOS CONSOLIDADOS, POR CAPITULOS

Millones pesetas

A AGOSTO 1993	CREDITO ACTUAL (1)	GASTOS COMPROMETIDOS (*) (2)	PORCENTAJE DE EJECUCION (2) / (1) x 100
TOTAL GASTOS	414.372,3	254.272,6	61,4
0 - Obligaciones ejercicios cerrados	1.742,4	1.742,4	100,0
Operaciones corrientes	246.700,0	159.646,6	64,7
1 - Gastos de personal	100.074,7	62.012,5	62,0
2 - Gastos en bienes y servicios	40.255,8	30.022,3	74,6
3 - Gastos financieros	31.239,5	24.772,4	79,3
4 - Transferencias corrientes	75.100,0	42.839,4	57,0
Operaciones de capital	160.511,2	89.732,6	55,9
6 - Inversiones reales	106.057,7	73.099,0	68,9
7 - Transferencias de capital	54.453,5	16.633,6	30,5
Operaciones financieras	5.418,8	3.150,9	58,1
8 - Variación de activos financieros	1.698,6	400,1	23,6
9 - Variación de pasivos financieros	3.720,2	2.750,8	73,9

VI - 1.2. SEGUIMIENTO PRESUPUESTARIO. EJECUCION DE LOS CREDITOS DE INVERSIONES REALES Y TRANSFERENCIAS DE CAPITAL, POR SECCIONES.

Millones pesetas

A AGOSTO 1993	CREDITO ACTUAL (1)	GASTOS COMPROMETIDOS (*) (2)	PORCENTAJE DE EJECUCION (2) / (1) x 100
TOTAL CAPITULOS 6 y 7 DE GASTOS	160.511,2	89.732,6	55,9
01 - Asamblea	1.052,0	52,0	4,9
02 - Presidencia	-	-	-
03 - Consejería Presidencia	1.050,6	493,8	47,0
04 - Consejería Economía	13.103,2	6.638,5	50,7
05 - Consejería Hacienda	5.216,7	4.908,8	94,1
06 - Consejería Política Territorial	46.463,9	26.299,5	56,4
07 - Consejería Salud	5.102,6	2.966,4	58,1
08 - Consejería Integración Social	2.697,6	1.042,2	38,6
09 - Consejería Educación y Cultura	12.373,6	6.301,2	50,9
10 - Consejería de Cooperación	21.081,4	13.720,4	65,1
11 - Consejería de Transportes	52.364,6	27.374,7	52,3
12 - Consejo Económico y Social	-	-	-

(*) No hay cifras de compromiso de gasto de la Imprenta de la Comunidad de Madrid.

VI - SECTOR PUBLICO

VI - 2.1. RECAUDACION DE TRIBUTOS

Datos acumulados. Miles millones pts.

	IMPUESTOS			TASAS Y OTROS INGRESOS
	Total	Directos (Capítulo I)	Indirectos (Capítulo II)	(Capítulo III)
1981 Total Anual	516,8	302,2	214,7	15,2
1982 » »	623,9	355,4	268,5	17,8
1983 » »	799,5	470,5	329,0	23,1
1984 » »	941,7	536,8	404,9	26,9
1985 » »	1.121,2	646,6	474,6	26,4
1986 » »	1.847,2	742,4	1.104,8	30,0
1987 » »	2.345,1	1.056,8	1.288,3	34,5
1988 » » (1)	2.586,5	1.185,2	1.401,3	39,7
1989 » »	3.263,5	1.625,0	1.638,5	43,7
1990 » »	3.720,0	1.894,3	1.825,7	56,8
1991 » »	4.241,5	2.071,6	2.169,9	115,1
1992 » »	4.499,3	1.984,6	2.456,4	58,3
1991 Jul.	1.966,0	940,3	1.025,7	85,7
Ago.	2.428,5	1.288,8	1.139,7	89,5
Sep.	2.785,9	1.410,7	1.375,2	94,2
Oct.	3.155,2	1.570,4	1.584,8	97,5
Nov.	3.614,7	1.800,6	1.814,1	104,4
Dic.	4.241,5	2.071,6	2.169,9	115,1
1992 Ene.	367,2	224,7	138,2	4,3
Feb.	754,0	306,6	440,0	7,4
Mar.	1.000,6	374,4	611,5	14,7
Abr.	1.458,0	583,9	854,4	19,7
May.	1.709,9	717,9	966,3	25,7
Jun.	2.083,7	933,2	1.120,6	29,9
Jul.	2.626,6	1.198,9	1.390,7	37,0
Ago.	2.919,0	1.349,5	1.529,7	39,8
Sep.	3.365,3	1.539,3	1.783,0	43,0
Oct.	3.833,1	1.743,9	2.039,8	49,4
Nov.	4.172,9	1.869,6	2.250,4	52,9
Dic.	4.499,3	1.984,6	2.456,4	58,3

(1) Ruptura de las series. Ver Notas.

VI - SECTOR PUBLICO

VI - 2.2. RECAUDACION DE LOS PRINCIPALES IMPUESTOS

Datos acumulados. Mil. mill. pts.

	DIRECTOS			INDIRECTOS			
	Renta personas físicas		Sociedades	Transmisiones Patrimoniales y Actos Jurídicos Documentados	Impuestos Especiales	Renta de Aduanas	Valor Añadido
	Total	Retenc. Rendimiento trabajo y Actividades Profesionales					
1981 Total Anual	198,6	150,0	93,9	18,4	37,1	48,9	
1982 » »	233,4	178,5	110,3	24,7	41,7	61,8	
1983 » »	312,9	240,0	142,9	28,9	49,5	73,8	
1984 » »	365,1	281,1	156,4	31,8	58,9	78,2	
1985 » »	433,4	329,9	193,6	35,4	65,9	98,6	
1986 » »	482,8	374,9	243,7	39,9	411,1(1)	71,5	481,7
1987 » »	720,2	503,9	317,0	48,7	588,4	83,2	544,9
1988 » » (1)	818,3	540,9	330,1	60,9	629,4	83,4	605,5
1989 » »	998,3	665,4	593,3	64,6	721,7	89,9	747,4
1990 » »	1.203,2	829,2	657,4	74,2	869,6	79,0	793,8
1991 » »	1.430,3	1.024,4	600,9	81,2	1.110,4	62,5	899,5
1992 » »	1.489,7	-	473,2	-	1.265,8	43,6	1.109,3
1991 Nov.	1.260,0	899,8	507,1	70,6	916,6	52,7	766,4
Dic.	1.430,3	1.024,4	600,9	81,2	1.110,4	62,5	899,5
1992 Ene.	222,5	-	2,1	-	112,7	3,8	17,9
Feb.	322,0	-	(15,5)	-	200,9	8,7	225,8
Mar.	383,4	-	(9,3)	-	293,4	13,0	297,5
Abr.	526,3	-	57,2	-	404,0	16,1	422,1
May.	645,8	-	71,6	-	504,2	19,6	426,9
Jun.	820,5	-	93,3	-	602,7	23,0	475,0
Jul.	997,1	-	180,7	-	713,1	26,9	627,5
Ago.	1.023,1	-	305,3	-	836,5	30,4	636,5
Sep.	1.180,9	-	337,2	-	947,4	33,2	774,3
Oct.	1.317,8	-	404,9	-	1.048,1	36,4	924,2
Nov.	1.432,1	-	416,0	-	1.158,9	39,8	1.018,3
Dic.	1.489,7	-	473,2	-	1.265,8	43,6	1.109,3
1993 Ene.	217,2	-	33,4	-	118,6	2,7	19,0
Feb.	290,7	-	29,8	-	203,9	4,1	236,6
Mar.	368,5	-	33,6	-	291,3	5,9	307,1
Abr.	531,1	-	74,1	-	393,5	7,6	470,9

(1) Ruptura de la serie. Ver Notas.

VI - SECTOR PUBLICO

VI - 2.3. RECAUDACION DE LOS TRIBUTOS CEDIDOS Y CEDIBLES

Datos acumulados. Millones pesetas

	CEDIDOS (1)		CEDIBLES		
	Sucesiones	Transmisiones inter-vivos	Patrimonio	Juego	Actos jurídicos documentados
1982 Total Anual	3.005,2	22.103,0	5.118,1	14.698,1	-
1983 » »	4.714,3	21.084,0	4.910,7	18.973,0	-
1984 » »	5.228,0	24.046,5	5.654,1	20.573,6	-
1985 » »	5.610,8	26.742,8	7.300,6	21.202,6	-
1986 » »	6.216,2	28.565,7	8.326,5	23.900,4	-
1987 » »	6.567,1	30.608,8	12.017,3	27.904,5	-
1988 » » (2)	18.735,6	38.662,4	16.045,7	31.110,5	22.246,9
1989 » »	16.400,2	52.302,5	15.491,2	33.171,8	12.293,6
1990 » » (2)	13.371,1	53.093,9	18.023,1	40.023,1	21.130,2
1991 » »	18.982,1	52.882,7	19.163,7	45.763,7	28.318,5
1992 » »	18.928,7	62.787,5	-	-	-
1991 Jul.	8.205,4	28.212,6	15.418,4	24.189,2	15.638,6
Ago.	9.011,3	30.288,0	18.683,1	27.536,7	17.312,0
Sep	9.833,8	36.618,2	18.741,8	30.996,3	20.330,3
Oct.	11.208,8	39.652,2	18.768,0	33.214,3	22.230,2
Nov.	12.658,7	45.726,2	18.798,6	39.125,5	24.918,0
Dic.	18.982,1	52.882,7	19.163,7	45.763,7	28.318,5
1992 Ene.	0,0	0,0	-	-	-
Feb.	11.604,9	1.056,0	-	-	-
Mar.	3.385,8	29.986,2	-	-	-
Abr.	5.466,5	23.093,6	-	-	-
May.	7.243,3	27.825,3	-	-	-
Jun.	9.188,5	33.398,2	-	-	-
Jul.	10.587,0	39.035,4	-	-	-
Ago.	11.726,8	41.156,0	-	-	-
Sep.	13.046,4	48.234,8	-	-	-
Oct.	13.609,9	51.312,3	-	-	-
Nov.	15.389,6	54.494,7	-	-	-
Dic.	18.928,7	62.787,5	-	-	-

(1) Ambos impuestos han sido cedidos con efecto desde enero de 1990. Ver notas.

(2) Ruptura de las series. Ver Notas.

FUENTES
Y NOTAS



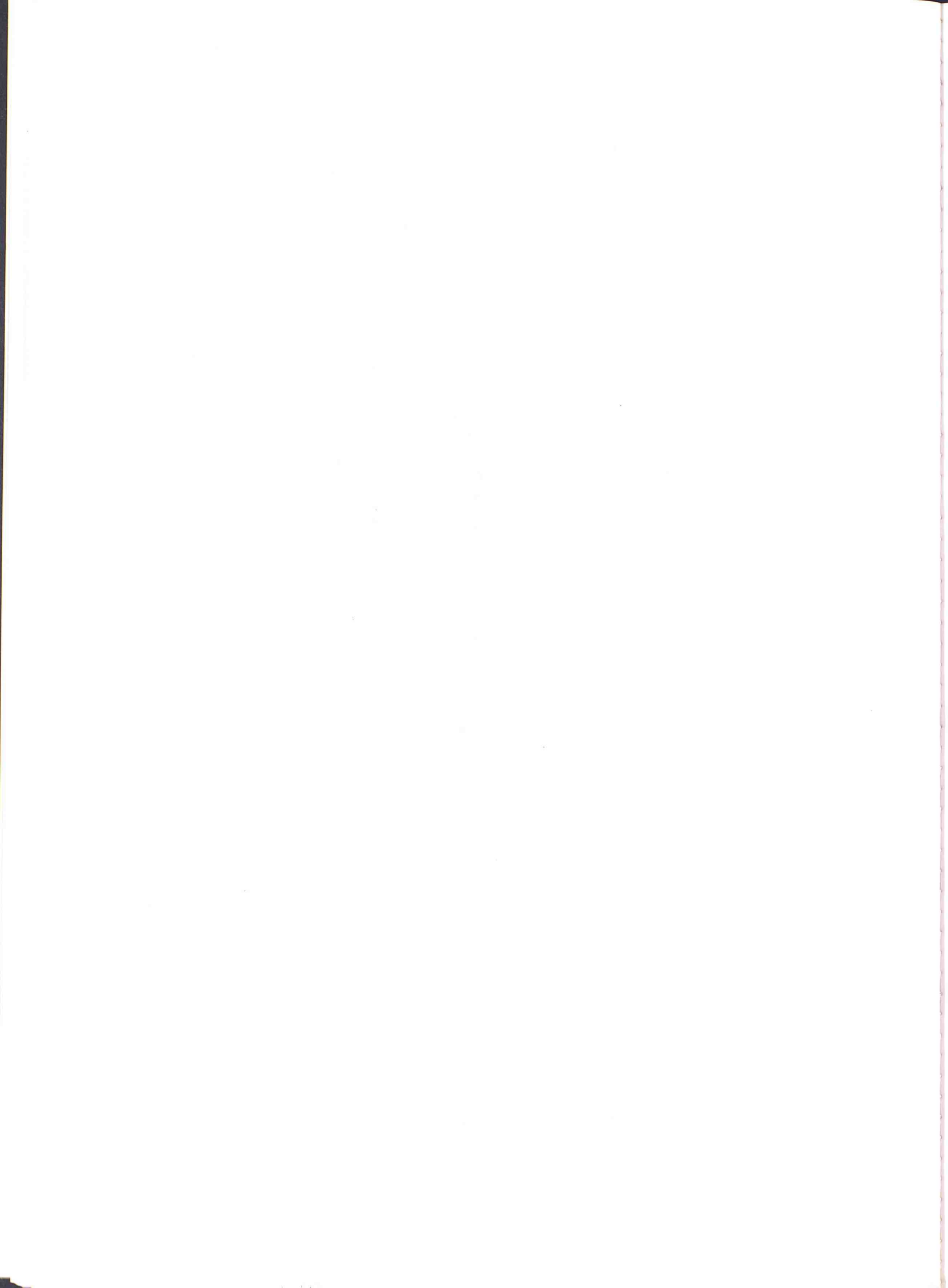

0

Población y Renta

0-1.1. y 0.1.2. POBLACION DE DERECHO

Fuente de información

La fuente de información es el Instituto Nacional de Estadística (INE), que elabora, con periodicidad decenal (años terminados en 0 hasta 1970 y terminados en 1, a partir de 1981), los Censos de Población y con periodicidad también decenal (años terminados en 5 hasta 1975 y a partir de 1986 serán los años terminados en 6), y en colaboración con los Ayuntamientos, la Renovación del Padrón Municipal de Habitantes.

Así mismo, anualmente y con referencia al primero de enero (desde 1987), los Ayuntamientos realizan las Rectificaciones del Padrón Municipal en función de las altas y bajas padronales habidas en el año; estas Rectificaciones las vienen publicando las Delegaciones Provinciales del INE.

Existe un gran número de publicaciones que, a distinto nivel de desagregación, contienen datos censales. La información aquí recogida, referida al Censo de Población de 1991, está publicada en «Población de derecho y de hecho de los Municipios Españoles».

Respecto al Padrón Municipal de Habitantes la Comunidad de Madrid ha realizado una explotación exhaustiva cuyos resultados han sido publicados por la Consejería de Economía.

Notas generales

Para un detallado conocimiento de estas investigaciones (definiciones, objetivos, cuestionario, etc.), ver la publicación del INE «Proyecto del Censo de Población de 1981», y la de la Consejería de Economía «Padrón de 1986 de la Comunidad de Madrid».

Notas a los cuadros

La Población de derecho está formada por las personas que tienen fijada su residencia en Madrid.

Cifras correspondientes al Total Nacional

Los datos referidos al Total Nacional, correspondientes al Censo de Población de 1991, se recogen en las publicaciones citadas.

0-1.3. EVOLUCION DEMOGRAFICA REGISTRADA

Fuente de información

Mediante convenio suscrito con el INE, esta estadística es elaborada por el Departamento de Estadística (Consejería de Economía) en colaboración con la Dirección General de Planificación, Formación e Investigación Sanitaria (Consejería de Salud) de la Comunidad de Madrid. Los datos se presentan en el Boletín trimestral "Demografía y Salud".

Notas generales

Los datos proceden de las primeras tabulaciones de los boletines estadísticos de partos, defunciones y matrimonios que rellena el ciudadano en el momento de inscribir el acontecimiento en el Registro Civil de cada municipio.

Notas al cuadro

La información va referida a los sucesos inscritos, es decir, a aquellos que han tenido lugar en la Comunidad de Madrid. No incluye por tanto los sucesos de residentes acaecidos fuera de la Comunidad de Madrid.

El número de los *Nacimientos* corresponde al de los nacidos vivos, independientemente del número de horas que vivan; el de *Defunciones* es el de fallecidos, incluidos los que mueren antes de sus primeras veinticuatro horas de vida, excepto para el año 1986.

Cifras correspondientes al Total Nacional

El Instituto Nacional de Estadística es el encargado de la realización de las Estadísticas de Movimiento Natural de la Población, aunque actualmente tiene acuerdos de colaboración para su ejecución con algunas Comunidades Autónomas, entre las que se incluye la Comunidad de Madrid. Es el INE el que publica los datos con carácter definitivo, tanto a nivel nacional como por Comunidades Autónomas, en "Movimiento Natural de la Población Española".

0-2. VALOR AÑADIDO BRUTO AL COSTE DE LOS FACTORES

Fuente de información

La fuente de esta información es el Instituto Nacional de Estadística (INE) y los datos aparecen publicados en «Contabilidad Regional de España».

Notas generales

Se recogen en este Boletín datos correspondientes a la serie de Contabilidad Regional con base en el año 1985. Esta base, compatible con la Contabilidad Nacional, recoge un mayor volumen de información a nivel regional y provincial que la anterior base 1980. En concreto, el Producto Interior Bruto de la Comunidad Autónoma se presenta recogiendo la aportación del Valor añadido de 17 ramas de actividad en las que se divide la economía; esta división es la señalada por la Oficina de Estadística de las Comunidades Europeas. Cada una de las ramas se establece por agregación de los grupos que conforman la clasificación NA-CE/CLIO, que es la versión para la elaboración de las Tablas Input-Output de la Nomenclatura de Actividades de las Comunidades Europeas. La información sobre el contenido de cada una de las ramas se puede obtener en las publicaciones del INE: «Sistema Europeo de Cuentas Económicas Integradas S.E.C. Segunda Edición» y en «Indicadores Estadísticos Regionales», ya citada.

Notas a los cuadros

Además del Valor añadido bruto a coste de factores generado en cada rama de actividad, aparece la contribución negativa de la denominada «Producción imputada de servicios bancarios»; esta producción es la típica realizada por los intermediarios financieros y se mide por la diferencia entre las rentas de la propiedad de las instituciones de crédito sobre el montante de los intereses que pagan a sus acreedores. Es casi imposible medir la utilización de estos servicios por los diferentes tipos de clientes de las instituciones de crédito; por eso, la metodología de Contabilidad Nacional establece que se cree una rama especial que consume toda esta producción; para guardar el equilibrio, esta rama aporta un Valor añadido igual, pero de signo contrario al de esa producción; esta es la explicación al signo negativo que ofrece la última rama del cuadro.

El Valor añadido se presenta medido a coste de los factores, que viene a representar la remuneración directa de los factores de producción de cada producto sin tener en cuenta las repercusiones del sistema fiscal, es decir, antes de incluir los impuestos ligados a la producción o de deducir las subvenciones de explotación.

Cifras correspondientes al Total Nacional

Además de en la publicación citada, el INE elabora y publica anualmente «Contabilidad Regional de España. Base 1980».

I

Producción, Demanda y Actividad

I-1. PRODUCCIONES AGRICOLAS Y SACRIFICIO DE GANADO

Fuente de información

Esta información es elaborada por el Ministerio de Agricultura, Pesca y Alimentación (MAPA), en colaboración con la Consejería de Economía de la Comunidad de Madrid, y publicada, mensualmente, en el «Boletín Mensual de Estadística» y anualmente en el «Anuario de Estadística Agraria». La citada Consejería publica las «Macromagnitudes» del Sector Agrario, a partir de las correspondientes a 1983.

Las cifras contenidas en este Boletín de Coyuntura y no recogidas en las citadas publicaciones han sido suministradas directamente por la Consejería de Economía de la Comunidad de Madrid.

Notas generales

Mensualmente la Consejería de Economía de la Comunidad de Madrid suministra las estimaciones de Producciones (Superficies y Rendimientos), estimaciones que se van modificando mensualmente y que sólo con posterioridad y tras su contraste con las distintas informaciones disponibles convierte en definitivas el MAPA.

La información sobre Sacrificio de Ganado es cumplimentada por dicha Consejería en base a los datos remitidos por los veterinarios titulares.

Notas a los cuadros

I-1.1. Se han seleccionado aquellas producciones cuya participación en la Producción Final del Subsector Agrícola (Producción Total menos Reempleos en el Sector Agrario) alcanza un porcentaje significativo, en la media del periodo considerado.

Cifras correspondientes al Total Nacional

Las cifras correspondientes al Total Nacional se pueden encontrar, además de en las publicaciones citadas, en el «Informe Semanal de Coyuntura» del MAPA.

I-2. INDICE DE ACTIVIDAD INDUSTRIAL

Fuente de información

Este índice se elabora mensualmente en el Departamento de Estadística de la Comunidad de Madrid, que difunde una Hoja de Información Estadística recogiendo los datos del último mes y de los doce meses anteriores.

Existe un Documento de Trabajo titulado "El Índice de Actividad Industrial de la Comunidad de Madrid: Metodología y Resultados", realizado por el Departamento de Estadística.

Notas generales

La información de partida es la facturación de energía eléctrica por 27 ramas industriales que mensualmente remiten al Departamento de Estadística las tres compañías eléctricas que operan en la Comunidad de Madrid. Las ponderaciones que se utilizan provienen de la estructura sectorial del Valor Añadido Industrial al coste de los factores, procedente de las Cuentas Industriales de la Comunidad de Madrid de 1987. El índice tiene como base el año 1987.

El proceso de elaboración es el siguiente:

Se agregan las 27 ramas de facturación y se obtienen series básicas a 17 ramas (mínima agregación con datos significativos), que se transforman en índices tomando como base su valor medio en 1987. Posteriormente se ponderan por la participación de cada grupo en el Valor Añadido y mediante agrupaciones sucesivas se obtienen índices a 12 ramas, a 4 sectores y un índice para el total de la industria.

Notas al cuadro

Los cuatro sectores se corresponden con las Divisiones industriales de la CNAE.

Cifras correspondientes al Total Nacional

El Banco de España elabora un Índice Ponderado de Consumo de Electricidad en la Industria, con base en 1984, y lo publica en el Boletín Estadístico mensual.

I-3. FACTURACION DE ENERGIA ELECTRICA

Fuente de información

La información es facilitada directamente por las empresas suministradoras de energía eléctrica a la Comunidad de Madrid: Iberdrola I, Iberdrola II y Unión Eléctrica-Fenosa.

Datos anuales con una mayor desagregación sectorial por usos los publica el Ministerio de Industria, Comercio y Turismo (MICT) en «Estadística de Energía Eléctrica».

Notas generales

Las Compañías proporcionan la información atendiendo a dos formas de clasificación: la primera, diferencia entre alta y baja tensión y, dentro de ellas, por distintos usos; y la segunda, desagrega los suministros entre 38 subramas y una rúbrica de No consta. Es preciso señalar que estos dos criterios de clasificación son independientes y que, en consecuencia, los resultados por usos y sectores que se obtienen a partir de cada uno de ellos solo pueden coincidir, exactamente, en el "Total" de la facturación efectuada.

Los datos se refieren a facturaciones o lecturas realizadas en el período correspondiente. Estas se realizan con distinta periodicidad según sean suministros en alta tensión (mensualmente) o en baja tensión (bimensualmente).

Por tanto, se corresponderán con los consumos reales del período transcurrido entre dos lecturas sucesivas. Una lectura realizada el día 1 del mes t corresponderá a los consumos realizados a lo largo de todo el mes t-1 si es de alta tensión y de los meses t-1 y t-2 si es de baja tensión; pero una lectura realizada el día 15 del mes t corresponderá a los consumos del período 15 del mes t-1 al 15 del mes t, si es de alta tensión, y del 15 del mes t-2 al 15 del mes t, si es de baja tensión. Y en ambos casos se recogen en el mes t.

No obstante lo señalado, estos datos y con la misma adscripción temporal son los que habitualmente se publican —para Madrid en el «Informe Anual» del MICT y agregados con los resultados correspondientes a otras provincias en diversas publicaciones— bajo la denominación Consumo de Energía Eléctrica.

Notas a los cuadros

I-3.1. Los datos proceden de la información por tarifas y usos.

Los usos «Doméstico» y el «Alumbrado comercial e Industrial» son suministros en baja tensión. El «Alumbrado público» es, hasta 1983, la suma de suministros en alta y en baja tensión y a partir del mes de enero de dicho año sólo hay suministros para este uso en alta tensión.

Los «Usos industriales» son la suma de los suministros en baja tensión (Usos industriales y Riego) y en alta tensión (Usos industriales).

«Tracción» y «Reventa» son suministros en alta tensión.

I-3.2. Los datos proceden de la clasificación a 38 subramas. Se ha realizado, dentro de lo posible, una conversión de subramas en divisiones de la CNAE (1974) y, posteriormente, en sectores productivos.

Las agrupaciones efectuadas con las subramas son las siguientes:

«Agricultura» es la subrama 7. Agricultura, ganadería, silvicultura, caza y pesca (incluye regadíos).

«Industria» son las subramas 1 a 30 (excepto 7).

«Construcción» es la subrama 31. Construcción y obras públicas.

«Comercio y servicio no públicos» incluye: 32. Comercio y servicios.

«Transportes» incluye: 33. Transporte por ferrocarril excepto metro y tranvía; 34. Otras empresas de transporte.

«Administración y otros servicios públicos» incluye: 35. Administración y otros servicios públicos".

"Otros" es la suma de las subramas 36. Alumbrado público; 37. Usos domésticos; 38. Revendedores y 39. No clasificados.

Cifras correspondientes al Total Nacional

Además de en las publicaciones citadas, el Boletín mensual informativo «Documentación Eléctrica», las hojas semanales «Coyuntura Eléctrica» de UNESA y «Coyuntura Energética» del MICT recogen información para el Total Nacional.

Así mismo, el «Boletín Económico» del Banco de España contiene datos mensuales sobre el consumo de energía total y para usos industriales.

I-4. ALTAS DE INDUSTRIAS EN EL REGISTRO INDUSTRIAL

Fuente de información.

Esta información es elaborada por la Dirección General de Industria, Energía y Minas de la Consejería de Economía de la Comunidad de Madrid.

Notas generales.

La base de la información son las inscripciones en el Registro Industrial de las actividades sometidas en materia de ordenación y policía a la competencia de la Consejería de Economía (R.D.2135/1980 de 26 de septiembre y O.M. de 19 de febrero de 1980). Con esa información, la citada Dirección General realiza mensualmente una explotación estadística atendiendo a la rama de actividad de la empresa.

Notas al cuadro.

El cuadro recoge las altas de industrias en sentido estricto, es decir, aquellas cuya actividad económica está encuadrada en las divisiones 1 a 4 de la CNAE.

La clasificación en ocho ramas de actividad supone hacer algunas agrupaciones respecto a la clasificación a 14 ramas utilizada en otras explotacio-

nes del Departamento de Estadística (Directorio Industrial y Cuentas del Sector Industrial). Para una información más detallada consultar el "Directorio Industrial de la Comunidad de Madrid 1988. Volumen I".

La correspondencia entre las agrupaciones realizadas en el cuadro, las ramas del Directorio Industrial y la CNAE es la siguiente:

Grupo 1: (ramas 1 a 4), (CNAE 1 y 2); Grupo 2: (5), (31); Grupo 3: (6 a 8), (32 a 38); Grupo 4: (9 y 10), (41 y 42); Grupo 5: (11), (43 a 45); Grupo 6: (12), (46); Grupo 7: (13), (47) y Grupo 8: (14), (48 y 49).

La fecha de referencia es la de la presentación de la solicitud de alta en el Registro Industrial.

Cifras correspondientes al Total Nacional.

Las Comunidades Autónomas remiten al Ministerio de Industria y Energía periódicamente las variaciones del Registro Industrial correspondientes a sus respectivos espacios territoriales.

I-5.1. FABRICACION DE VEHICULOS

Fuente de información

Esta información la elabora mensualmente la Secretaría General Técnica del Ministerio de Industria, Comercio y Turismo y la publica en el «Boletín de Estadística» mensual, con desagregación por Comunidades Autónomas.

Notas generales

Los datos proceden de las investigaciones delegadas por el Instituto Nacional de Estadística en el MICT: Fabricación de vehículos automóviles y Fabricación de motocicletas y bicicletas.

La toma de datos es exhaustiva, es decir, mensualmente se recoge información de todas las empresas fabricantes de dichos bienes.

Notas al cuadro

El grupo «Tractomotores y Tractores de ruedas» incluye también Vehículos todo terreno. No consta la fabricación de bicicletas en la Comunidad de Madrid.

Cifras correspondientes al Total Nacional

La Estadística sobre construcción de material de transporte, en su apartado de Automóviles y bicicletas, en cuanto investigación anual, está incluida en la Estadística Industrial del INE, aunque la realiza el MICT de acuerdo con la metodología y definiciones de dicha Encuesta Industrial.

El «Anuario Estadístico» del INE recoge datos anuales de las variables básicas de dicha Encuesta, para el conjunto nacional.

I-5.2. MATRICULACION DE VEHICULOS

Fuente de información

La estadística de Matriculación de vehículos es elaborada mensualmente por la Dirección General de Tráfico, que la publica en su «Boletín Informativo» mensual.

La matriculación de Tractores agrícolas la elabora la Consejería de Agricultura y Cooperación de la Comunidad de Madrid, que proporciona directamente los datos. Esta información la recoge y publica el Ministerio de Agricultura, Pesca y Alimentación en el «Boletín mensual de estadística».

Notas generales

Las Matriculaciones de vehículos proceden del registro que de esta operación es obligatorio realizar en la Dirección General de Tráfico y MAPA, respectivamente.

Notas al cuadro

La rúbrica «Camiones» incluye también furgonetas.

Los «Tractores agrícolas» son los tractores nuevos inscritos.

Cifras correspondientes al Total Nacional

Los citados Boletines de la Dirección General de Tráfico y del MAPA contienen información mensual a nivel provincial y nacional. Datos anuales para el Total Nacional de matriculación de tractores agrícolas se publican en el «Anuario de Estadística Agraria» del MAPA.

I-6.1. y I-6.2. VENTAS DE CEMENTO Y LICITACION OFICIAL POR TIPO DE OBRA Y ORGANISMOS

Fuente de información

Las estadísticas contenidas en estos cuadros proceden de la información suministrada por SEOPAN (Asociación de Empresas Constructoras de Ambito Nacional) y recogida en las siguientes publicaciones de la Asociación: «Informe anual. Comunidades Autónomas», «Circular informativa sobre construcción», de periodicidad mensual, y su suplemento «La construcción en las Comunidades Autónomas». La información sobre las Ventas de Cemento es facilitada directamente por OFICEMEN (Agrupación de Fabricantes de Cemento de España), que agrupa a la casi totalidad de fabricantes de cemento de España (alrededor del 99,5 por ciento de la producción).

La estadística de Licitación Oficial de Obras está elaborada directamente por SEOPAN.

Notas generales

Las cifras de Licitación Oficial de Obras se obtienen mediante el registro y la agregación de todos los anuncios de licitaciones que aparecen en el «B.O.E.», en el boletín autonómico y en el provincial.

Las licitaciones se contabilizan según su presupuesto base o de licitación y, en el caso de contratación directa, por el presupuesto concertado.

Notas a los cuadros

I-6.2. El concepto de «Administración Central» incluye el Estado, o los servicios comerciales incluidos en el presupuesto del Estado, los Organismos Autónomos industriales y comerciales, RENFE y la Seguridad Social. Los organismos se encuadran en el Ministerio del que dependen.

En el caso de Licitación conjunta de dos organismos, ésta se recoge en el que encabeza la convocatoria del concurso.

Cifras correspondientes al Total Nacional

Además de en las publicaciones citadas, en el «Boletín Estadístico» del Banco de España se pueden encontrar series históricas de las diferentes variables recogidas en los cuadros.

I-6.3. y I-6.4. CONSTRUCCION DE VIVIENDAS Y PROYECTOS VISADOS

Fuente de información

Tanto la información sobre construcción de Viviendas como la de Proyectos Visados por el Colegio de Arquitectos son suministradas por la Dirección General para la Vivienda y Arquitectura del Ministerio de Obras Públicas y Urbanismo, que elabora mensualmente un «Avance de resultados sobre edificación residencial», en base a la información suministrada por el Instituto de la Vivienda de Madrid. Anualmente dicho Ministerio publicó, hasta 1986, la «Evolución cuantitativa del subsector vivienda en España».

Notas generales

Las «Viviendas de Protección Oficial (V.P.O.)» pueden ser construidas por promotores privados o públicos. En este segundo caso son construidas por el Organismo competente de cada Comunidad Autónoma, con cargo a sus propios recursos. En la Comunidad de Madrid dicho Organismo es el Instituto de la Vivienda de Madrid (IVIMA).

El R.D. 1494/87 de 4 de diciembre y con posterioridad el R.D. 224/89 de 3 de marzo han ampliado el papel de los promotores públicos al introducir las dos posibilidades siguientes (manteniéndose la anterior de financiación con fondos propios): poder acogerse al Régimen General, actuando de hecho como un promotor privado; y la implantación de un Régimen Especial, que permite la obtención de financiación ajena, con unas condiciones especiales.

Por el momento, la D.G. para la Vivienda y Arquitectura mantiene en su estadística la clasificación de VPO anterior a estas modificaciones, incluyendo en Promoción privada las viviendas construidas por promotores públicos que se acogen al Régimen General y al Régimen Especial.

Son «Viviendas Libres» las construidas por promotores privados sin las limitaciones ni privilegios de financiación propios de las V.P.O.

Por su parte los «Proyectos Visados» por el Colegio de Arquitectos corresponden a las aprobaciones que dicho Colegio realiza de los proyectos de construcción de viviendas presentados.

Notas a los cuadros

I-6.3. Las viviendas libres iniciadas se corresponden con proyectos presentados, mientras que el registro de terminaciones se obtiene a partir de la solicitud de las cédulas de habitabilidad.

Las cifras de Viviendas Iniciadas de Promoción Privada incluyen, a partir de 1984, iniciaciones detectadas por disposiciones de crédito. Los datos mensuales de Viviendas Libres Iniciadas suelen contener estimaciones.

La diferencia entre dos meses consecutivos en los datos acumulados que se presentan, no se corresponde exactamente con la construcción de viviendas realizada en ese último mes. Esto es debido a que la cifra de cada mes incluye además de la construcción de ese mes, las rectificaciones correspondientes a períodos anteriores.

Estas rectificaciones hacen que los datos presentados no puedan considerarse definitivos hasta transcurridos dos o tres años.

Cifras correspondientes al Total Nacional

Además del citado informe anual del MOPT pueden encontrarse datos al respecto en las publicaciones ya aludidas de SEOPAN y en el «Boletín Estadístico» del Banco de España.

I-6.5. REHABILITACION DE VIVIENDAS

Fuente de información

Los datos proceden de la «Estadística de Calificaciones de rehabilitación de Viviendas» que, con inicio en enero de 1989, se elabora mediante colaboración entre el Departamento de Estadística de

la Comunidad de Madrid y la D.G. de Arquitectura de la Consejería de Política Territorial, que es el organismo que tiene encargada la gestión, seguimiento y resolución de las actuaciones de rehabilitación. Esa D.G. remite los resúmenes administrativos que confeccionan las Comisiones de rehabilitación al Departamento de Estadística, donde se procede a la explotación de los datos. Los datos más completos de ésta estadística (que aparecen resumidos en este Boletín) figuran en un documento de trabajo de carácter trimestral que elabora el Departamento de Estadística de la Comunidad de Madrid.

Además de la información económica aquí recogida, dicha estadística contiene también datos sobre tipos de promotor y tipos de obra, todo ello distribuido por municipios.

La D.G. de Arquitectura envía mensualmente al MOPT las cifras del número de calificaciones de rehabilitación del mes, datos que dicho Ministerio publica en el «Informe sobre la evolución del subsector vivienda».

El proceso de revisión, contraste y depuración al que son sometidos, por parte del Departamento de Estadística, los resúmenes citados anteriormente representa una mayor fiabilidad de los datos aquí presentados.

Notas Generales

La Comunidad de Madrid carece de normativa específica sobre rehabilitación por lo que es de aplicación la legislación estatal.

Las actuaciones de rehabilitación se regularon por primera vez en 1982, pero la legislación vigente en la actualidad es el R.D.1.932/91 de 20 de diciembre que prevé la existencia de dos tipos de rehabilitación en función del promotor: la pública, reservada a promotores públicos y sociedades cooperativas autorizadas, y la privada, para el resto de promotores. Se contemplan también dos tipos de actuación: la de adquisición de edificios y/o viviendas para su inmediata rehabilitación y las actuaciones realizadas por los propietarios, inquilinos, etc.,.

Las ayudas previstas son subvenciones, préstamos subsidiados y préstamos sin subsidiar.

Notas al cuadro

Las cifras se refieren a los tipos de régimen, público y privado y a ambos tipos de actuación. El «Presupuesto protegible de rehabilitación» o coste real de la actuación se determina por el precio total del contrato de ejecución de las obras, los honorarios de profesionales y los demás derechos y tasas, y sirve para fijar la cuantías de los préstamos y las subvenciones.

El «Préstamo sin subsidiar» es un préstamo básico protegido, pues se concede a un tipo de interés inferior al de mercado (12 por ciento); en el «Préstamo subsidiado» el tipo de interés fluctúa entre el 5 y el 9 por ciento.

Los conceptos de préstamo subsidiado y sin subsidiar son excluyentes —ya que la concesión de uno u otro se determina según la relación de los ingresos de cada promotor con el Salario Mínimo Interprofesional— y, por lo tanto, las cuantías de los préstamos pueden agregarse.

La concesión o no de subvención depende también de los ingresos del promotor, y oscila entre el 10 y el 18 por ciento de presupuesto protegible. De este concepto sólo se dispone de datos sobre su número, pero no de su cuantía.

Cifras correspondientes al Total Nacional

Datos a nivel nacional están disponibles en la publicación ya citada «Evolución del Subsector Vivienda en España», que elabora la D.G. para la Vivienda y Arquitectura, del M O P T.

I-7. MOVIMIENTO TURISTICO

Fuente de información

La Estadística de Movimiento de Viajeros es elaborada por el Instituto Nacional de Estadística, que la publica mensualmente en «Movimiento de viajeros en establecimientos hoteleros» y en el boletín trimestral de «Movimiento de viajeros en establecimientos turísticos».

Notas generales

La estadística mensual se elabora con la información suministrada por una muestra de Establecimientos Hoteleros y Acampamentos que se clasifican según Normas de la Secretaría de Estado de Turismo.

Notas al cuadro

Se entiende por «Pernoctación» la ocupación por una persona de una o más plazas o de una cama supletoria dentro de una jornada hotelera y en un mismo establecimiento.

Se define como «Viajero» a toda persona que realiza una o más pernoctaciones seguidas en el mismo alojamiento. Por número de viajeros debe entenderse el de *viajeros entrados* en el mes de referencia, sin tener en cuenta los procedentes del mes anterior.

«Grado de ocupación» por plazas es la relación, en porcentaje, entre el total de pernoctaciones y el producto de las plazas por los días del período considerado.

Cifras correspondientes al Total Nacional

La información de base es suministrada por todos los Establecimientos Hoteleros y Acampamentos, excepto en las provincias de Alicante, Baleares, Barcelona, Gerona, Madrid, Málaga y Las Palmas, en que se toma una muestra de establecimientos.

Para un mayor detalle ver la publicación trimestral del INE «Movimiento de viajeros en establecimientos turísticos».

Los datos correspondientes al Total Nacional se recogen en las publicaciones citadas.

I-8.1. TRANSPORTE URBANO

Fuente de información

Los datos recogidos han sido suministrados por la Compañía Metropolitana de Madrid (METRO) y por la Empresa Municipal de Transportes (E.M.T.), concesionaria del transporte urbano en el municipio de Madrid.

I-8.2. TRAFICO AEREO.

AEROPUERTO DE BARAJAS

Fuente de información

Las series presentadas las elabora la Dirección General de Aviación Civil del Ministerio de Obras Públicas y Transportes, y las recoge mensualmente en un «Avance de datos estadísticos». Este Organismo también elabora el «Anuario Estadístico del Transporte Aéreo», con gran cantidad de información sobre este tipo de transporte.

Notas al cuadro

Las series incluyen el número de pasajeros y las mercancías embarcadas y desembarcadas en el aeropuerto de Barajas, tanto en vuelo regular como no regular y clasificados según su destino (dentro o fuera del territorio nacional).

Cifras correspondientes al Total Nacional

Además de en las fuentes citadas, pueden encontrarse series de transporte aéreo en las siguientes publicaciones del Ministerio de Obras Públicas y Transportes: «Informe sobre la Coyuntura del Transporte», de periodicidad trimestral, «Estadísticas del Transporte. Series cronológicas» y «Los transportes, el Turismo y las Comunicaciones».

I-8.3. TRAFICO DE MERCANCIAS RENFE. LARGO RECORRIDO

Fuente de información

Los datos para la elaboración de estas series proceden de la información suministrada directamente por RENFE.

Notas generales

Las series recogidas se refieren al transporte de mercancías en *largo recorrido* no estando incluido, por consiguiente, el esporádico transporte que pueda llevarse a cabo en *cercanías*, en todo caso de escasa entidad.

RENFE proporciona la información desagregada en Vagón completo, Contenedores y Tráfico internacional, y para cada una de las estaciones (apeaderos, despachos, cargaderos, etc) localizados en el territorio de la Comunidad de Madrid.

Notas al cuadro

Las mercancías «Expedidas» son aquéllas cuyo origen de recorrido es algún punto del territorio de Madrid y las mercancías «Recibidas» son las que tiene Madrid como destino.

El concepto «Tm x Km» es la suma de pesos multiplicados por distancias, correspondientes a cada uno de los recorridos efectuados.

La «Distancia media por Tm» es la relación por cociente del concepto anterior y el total de Toneladas transportadas.

Entre abril y mayo de 1989 puede existir algún pequeño desajuste en las cifras, ya que desde esa segunda fecha RENFE obtiene la información a partir de una base de datos diferente, la contable. Este cambio afecta, aunque en poca medida, a las mercancías transportadas al no incluirse ahora el tráfico propio de RENFE, por no generar ingresos; y a la variable Toneladas por kilómetro por utilizar ahora el peso de tasación (peso real redondeado por exceso) en lugar del peso real que empleaba antes.

Cifras correspondientes al Total Nacional

El Ministerio de Transportes, Turismo y Comunicaciones, publica datos mensuales, referidos al Total Nacional, sobre diversas variables relativas al transporte por ferrocarril en la publicación trimestral «Informe sobre la coyuntura del transporte». Series cronológicas anuales se presentan en la publicación «Estadística de transportes. Series cronológicas 1950-1980» del antiguo Instituto de Transportes y Comunicaciones. Asimismo, el Boletín Estadístico del Banco de España recoge datos mensuales sobre el tráfico de mercancías a nivel nacional.

I-9. COMUNICACIONES TELEFONICAS

Fuente de información

La Compañía Telefónica Nacional de España (CTNE) suministra directamente la información requerida para la elaboración de este cuadro.

Notas al cuadro

Las «Líneas» (o números telefónicos) existentes cada mes son el resultado de sumar al número de líneas del mes anterior las «peticiones registradas» y restarle las *peticiones anuladas* y las *bajas de líneas*.

El número de conferencias se refiere a las efectuadas desde Madrid. La especificación de «Automáticas» se hace necesaria al seguir realizándose algunas conferencias «manuales», aunque su número sea de escasa magnitud respecto al total de conferencias.

Cifras correspondientes al Total Nacional

El «Boletín Estadístico» del Banco de España publica la serie histórica correspondiente a las conferencias telefónicas de origen interior.

I-10. INDICE DE VENTAS EN GRANDES ALMACENES E HIPERMERCADOS

Fuente de información

Este índice se elabora mensualmente en el Departamento de Estadística de la Comunidad de Madrid, que difunde una Hoja de Información Estadística recogiendo los datos del último mes y de los doce meses anteriores.

Notas generales

La unidad estadística básica es el establecimiento comercial de venta al por menor situado en el territorio de la Comunidad de Madrid y que cumpla las dos siguientes condiciones: Tener una superficie de venta superior a los 2.000 metros cuadrados y desarrollar una actividad principal encuadrada en los Subgrupos CNAE 6481 Supermercados y similares y 6483 Grandes almacenes; de esta forma se asegura que los establecimientos seleccionados venden una amplia gama de productos. El marco de referencia ha sido el Directorio de Comercio Minorista de la Comunidad de Madrid, elaborado por el Departamento de Estadística.

El número de establecimientos investigados es de 32, que reúnen una superficie total de venta de 361.195 metros cuadrados.

El año base es 1990, es decir, es igual a 100 la media mensual de las ventas correspondientes a ese año.

El volumen de ventas de cada periodo va valorado a precios corrientes.

Los índices se elevan a definitivos transcurridos dos meses desde su elaboración.

Notas al cuadro

Además del Índice de Ventas General se confeccionan dos índices parciales, atendiendo al tipo de productos objeto de la venta: Índice de Ventas en Alimentación y Bebidas e Índice de Ventas del Resto de Productos.

Los índices anteriores a 1990 que aparecen en el cuadro son el resultado de transformar los anteriores índices de base 1986 (elaborados con la misma metodología, aunque con menor cobertura) en los actuales índices de base 1990, dando como resultado series homogéneas. (Ver Anexo).

Cifras correspondientes al Total Nacional

El Instituto Nacional de Estadística elabora un Índice de Ventas en Grandes Almacenes con base 1963 y que no contiene información por Comunidades autónomas. Los datos mensuales de dicho índice se recogen en el «Boletín Estadístico» y en «Indicadores de Coyuntura».

I-11. COMERCIO EXTERIOR

Fuente de información

Los datos para la elaboración de estas series son suministrados directamente por la Dirección General de Aduanas e Impuestos Especiales del Ministerio de Economía y Hacienda.

Notas generales

Las series recogidas en este apartado ofrecen información de las operaciones de Comercio Exterior en las que el territorio origen o destino de las mercancías es la Comunidad de Madrid.

Notas a los cuadros

I-11.1. La información contenida en este cuadro se refiere a exportaciones originarias de la Comunidad de Madrid.

Los 99 grupos de la clasificación NIMEXE, vigente hasta 1987 y TARIC, que entró en vigor en 1988, se han reconducido a 9 agrupaciones con la correspondencia que se cita a continuación. A nivel de capítulo, la correspondencia en el caso de la TARIC no es perfecta en todos los casos. Pero se aproxima lo suficiente como para –en tanto no se pueda disponer de la información con mayor nivel de desagregación– considerar que los resultados obtenidos con ese procedimiento de agregación dan lugar a series perfectamente homogéneas.

Denominación	NIMEXE/TARIC
Productos agropecuarios y alimenticios transformados	1 a 24
Productos químicos y materias plásticas.....	28 a 40
Papel y sus manufacturas	47 a 49
Metales comunes y sus manufacturas.....	(1)
Maquinaria no eléctrica	84
Maquinaria eléctrica.....	85
Material de transporte	86 a 89
Instrumentos de óptica, fotografía, medida, precisión, etc.....	90 a 92
Otros	00
	25 a 27
	41 a 46
	(2)
	93 a 99

(1) NIMEXE: 73 a 83; TARIC: 72 a 83

(2) NIMEXE: 50 a 72; TARIC: 50 a 71

I-11.3. La clasificación de los bienes exportados con origen en la Comunidad de Madrid, por grupos de utilización, se articula de la siguiente forma:

1. Bienes de Consumo
 - 1.1. Alimentos, bebidas y tabaco
 - 1.2. Otros bienes de consumo
 - 1.2.1. Bienes de consumo duradero
 - 1.2.1.1. Automóviles
 - 1.2.1.2. Otros bienes de consumo duradero
 - 1.2.2. Bienes de consumo no duradero
 - 1.2.2.1. Productos energéticos de consumo
 - 1.2.2.2. Otros bienes de consumo no duradero
2. Bienes de Capital
 - 2.1. Maquinaria y otros bienes de equipo
 - 2.1.1. Estructuras metálicas y calderería
 - 2.1.2. Maquinaria
 - 2.1.2.1. Maquinaria agrícola
 - 2.1.2.2. Maquinaria para la construcción
 - 2.1.2.3. Otra maquinaria
 - 2.2. Material de transporte
 - 2.2.1. Terrestre no ferroviario
 - 2.2.1.1. Agrícola
 - 2.2.1.2. No agrícola
 - 2.2.2. Ferroviario
 - 2.2.3. Naval
 - 2.2.4. Aéreo
 - 2.3. Otros bienes de capital
 - 2.3.1. Animales vivos

- 2.3.2. Instrumentos y aparatos de óptica, fotografía y cinematografía
- 2.3.3. Instrumentos y aparatos médico quirúrgicos
- 2.3.4. Otros bienes de capital
- 3. Bienes intermedios
 - 3.1. Productos intermedios de la agricultura, silvicultura y pesca
 - 3.2. Productos energéticos intermedios
 - 3.3. Productos industriales intermedios
 - 3.3.1. Productos minerales metálicos y no metálicos
 - 3.3.2. Productos químicos intermedios
 - 3.3.3. Productos intermedios metálicos y para maquinaria
 - 3.3.4. Material y accesorios eléctricos intermedios
 - 3.3.5. Productos intermedios para medios de transporte
 - 3.3.6. Productos alimenticios, bebidas y tabaco, intermedios
 - 3.3.7. Productos intermedios textiles, vestido, cuero y calzado
 - 3.3.8. Otros productos intermedios

I-11.4. La información contenida en este cuadro se refiere a importaciones destinadas a la Comunidad de Madrid.

La correspondencia entre las 9 agrupaciones en que se han clasificado las importaciones y la clasificación NIMEXE y TARIC es la misma que la efectuada para las exportaciones, figurando en las notas al cuadro I-11.1.

I-11.6. La clasificación de los bienes importados con destino en la Comunidad de Madrid, por grupos de utilización, se articula de la forma descrita en la nota al cuadro I-11.3.

Cifras correspondientes al Total Nacional

Las cifras nacionales se publican en el semanario ICE del Ministerio de Economía y Hacienda y en el Boletín Estadístico Mensual del Banco de España.

I-12. INVERSIONES EXTRANJERAS DIRECTAS

Fuente de Información

La fuente de información es la D.G. de Transacciones Exteriores del Ministerio de Economía y Hacienda, que publica las cifras mensuales en el Boletín de Información Comercial Española bajo el título de Inversiones de Empresas Extranjeras en España.

Los datos de las Comunidades Autónomas vienen cruzados además de por sectores, aquí recogidos, por países de procedencia.

Notas generales

El Reglamento de Inversiones Extranjeras en España, aprobado por R.D. 2077/1986 de 25 de septiembre, clasifica las inversiones extranjeras en directas, de cartera, en bienes inmuebles y otras. De entre las primeras, delimita aquellas que para ser realizadas necesitan la autorización o verificación previa por parte de la D.G. de Transacciones Exteriores. Con la información contenida en las verificaciones, dicha D.G. elabora una estadística, cuyos datos son los que se recogen en este Boletín. Los supuestos de inversiones extranjeras directas sometidas al trámite de verificación, según el R.D. 2077/1986 y la posterior Orden de 4 de febrero de 1990, modificada por la Orden de 25 de septiembre de 1.991, son las siguientes:

- 1) Las inversiones directas que por sí solas o en unión de las que ya se hubiesen realizado por el mismo o distinto inversor en la Empresa española superen los 250 millones de pesetas, quedando exentas del trámite de verificación previa las de importe igual o inferior a dicha cantidad, cualquiera que sea el porcentaje de participación extranjera resultante en el capital social de la Empresa española.
- 2) Las inversiones directas de importe igual o inferior a 250 millones de pesetas que se realicen mediante las siguientes operaciones:
 - a) Los préstamos asimilados a inversión extranjera directa.
 - b) Las inversiones realizadas con cargo a cuentas extranjeras de pesetas ordinarias.
 - c) Las inversiones efectuadas mediante aportación no dineraria distinta de equipo capital, asistencia técnica, patentes o licencias de fabricación extranjeras.
 - d) Las inversiones que tengan por objeto Entidades distintas de Sociedades o sucursales.
 - e) Las inversiones procedentes de los países y territorios relacionados en el artículo único del Real Decreto 1080/1991, de 5 de julio.
- 3) La constitución, ampliación o adquisición de sucursales o establecimientos de sociedades extranjeras realizadas por personas físicas no residentes.
- 4) La concesión a sociedades españolas de préstamos de duración superior a cinco años, con el fin de mantener vínculos económicos duraderos realizadas por a) personas jurídicas privadas o personas físicas extranjeras, b) personas físicas españolas no residentes, c) las sucursales en España de a) y b), y d) las sociedades españolas con participación extranjera en su capital igual o superior al 25 por 100.
- 5) La reinversión de beneficios por el inversor extranjero con el fin de mantener vínculos económicos duraderos, mediante la ampliación de la dotación patrimonial de sucursales o establecimientos de sociedades extranjeras.

Para la interpretación de las cifras habrá que tener en cuenta que:

- van referidas a inversiones en fase de proyecto, de modo que luego pueden realizarse por una cuantía menor a la autorizada, o no llegar a realizarse.

- son datos provisionales relativos a los expedientes presentados en el período de referencia, a los cuales pueden incorporarse altas y bajas de expedientes para obtener la cifra definitiva.
- el período al que van referidas es el de la autorización, que tiene validez de seis meses.
- la regionalización se efectúa según el criterio de domicilio fiscal de la sociedad y no según localización real del proyecto de inversión.

Notas al cuadro

El grupo denominado Resto está compuesto por la suma de las siguientes Divisiones CNAE: 0 Agricultura; 1 Energía y agua; 5 Construcción y 9 Otros servicios.

Cifras correspondientes al Total Nacional

El Boletín (semanal) de Información Comercial Española publica las cifras correspondientes al Total Nacional con un considerable nivel de desagregación.



Opiniones empresariales

Cámara de Comercio e Industria

II-1. ENCUESTA DE COYUNTURA INDUSTRIAL

Fuente de información

La fuente de información es la Cámara de Comercio e Industria de Madrid, que bimensualmente elabora esta Encuesta y la publica en «Informe de Coyuntura de la Industria de Madrid. Resultados de la Encuesta sobre situación y perspectivas» y en las «Memorias» anuales se recogen series históricas para las principales variables investigadas.

Notas generales

Es ésta una encuesta cualitativa realizada a una muestra de empresas del sector. Cada Boletín bimensual recoge el número de empresas que integran la muestra y los porcentajes de respuesta obtenidos, por sectores.

Notas a los cuadros

II-1.1., II-1.2. y II-1.3. Los saldos netos, que en la encuesta se llaman *tendencia*, vienen dados por la diferencia entre los porcentajes de respuestas *superiores e inferiores* a lo normal y afecta a todas las variables excepto al «Grado de Utilización de la Capacidad Productiva», único dato cuantitativo solicitado a las empresas.

II-1.4. Viene referido al Sector Construcción. Las perspectivas se refieren a los próximos doce meses. Los saldos netos en las «Perspectivas de la Demanda y del Empleo» vienen dados por la diferencia entre los porcentajes de respuesta *aumentará y disminuirá*. Los saldos netos en «Nivel de Contratación» y «Volumen de Obra ejecutada» vienen dados por la diferencia entre los porcentajes de respuesta *elevada y débil*.

II-2. ENCUESTA DE COYUNTURA DEL COMERCIO MINORISTA. MUNICIPIO DE MADRID

Fuente de información

La fuente de información es la Cámara de Comercio e Industria de Madrid, que, bimensualmente, elabora esta Encuesta y la publica en el «Informe de Coyuntura del Comercio de Madrid. Resultados de la Encuesta sobre situación y perspectivas», y en las «Memorias» anuales recoge series históricas de las principales variables investigadas.

Notas generales

Encuesta cualitativa realizada en base a una muestra de establecimientos comerciales de carácter minorista del Municipio de Madrid. Cada Boletín bimensual recoge el número de establecimientos que integran la muestra y los porcentajes obtenidos, por sectores.

Notas a los cuadros

II-2.1., y II-2.2. En ambos cuadros las medias anuales del año t se han calculado tomando los datos del bimestre diciembre $t-1$, enero t .

Cifras correspondientes al Total Nacional

El Ministerio de Industria Comunicaciones y Turismo elabora para el Total Nacional una Encuesta de Opiniones Empresariales, también de carácter cualitativo y en la que se estudian el mismo tipo de variables que las investigadas por la Encuesta de la Cámara de Comercio e Industria de Madrid. La información obtenida se publica regularmente en la revista mensual «Coyuntura Industrial» de dicho Ministerio.



Precios y salarios

III-1. INDICE DE PRECIOS DE CONSUMO COMUNIDAD DE MADRID Y CAPITAL

Fuente de información

Esta información es elaborada mensualmente por el Instituto Nacional de Estadística que, hasta julio de 1985 (mes anterior al de cambio de base del índice) suministraba datos definitivos para Comunidades Autónomas y Capitales de Provincia, recogiendo dicha información en «Índice de Precios de Consumo. Datos definitivos».

A partir de agosto de 1985, simultáneamente con los índices para el Conjunto Nacional, el INE publica el Índice General provisional por Comunidades Autónomas en «Índice de Precios de Consumo. Cifras Provisionales».

Desde comienzos de 1989 el INE también proporciona los datos provisionales para los ocho grupos, por Comunidades Autónomas.

Las cifras definitivas de los índices General y por Grupos así como el General por Capitales, los publica el INE en «Índice de Precios de Consumo. Boletín trimestral. Datos definitivos».

Notas generales

Estos índices son del tipo Laspeyres. Recogen información de los precios en establecimientos de áreas urbanas y rurales. La estructura básica de estos índices se apoya en los resultados de las Encuestas de Presupuestos Familiares elaboradas por el INE. Para un conocimiento más detallado ver la publicación del INE «Índice de Precios de Consumo» de E. García España y J.M. Iñigo Serrano y también «Índice de Precios de Consumo. Base 1983. Monografía Técnica» e «Índice de Precios de Consumo. Años 1984 y 1985. Enlace de Series», del INE.

Notas al cuadro

El IPC vigente desde agosto de 1985 tiene como base el año 1983 y su estructura procede de la Encuesta de Presupuestos Familiares 1980/81. El cociente entre el índice actual (base 1983) y el antiguo (base 1976), referidos ambos al mes de julio de 1985 es el denominado «coeficiente de enlace legal»; estos coeficientes han sido proporcionados por el INE, disponiéndose a nivel de Comunidad Autónoma de los coeficientes de enlace para el índice general y los ocho grupos que componen el índice y a nivel de Madrid capital sólo del coeficiente de enlace para el índice general. Mediante estos coeficientes, se han transformado los índices base 1976 en índices base 1983.

En las citadas publicaciones del INE aparecen las ponderaciones de los ocho grupos para cada Comunidad Autónoma.

Las ponderaciones para la Comunidad de Madrid, en tanto por ciento, son: Alimentación: 29,93; Vestido y Calzado: 8,74; Vivienda: 18,57; Menaje: 7,41; Medicina: 2,39; Transporte: 14,38; Esparcimiento, Enseñanza y Cultura: 6,96 y Otros Bienes y Servicios: 8,52. La ponderación del grupo No Alimentación resulta ser, por tanto, del 70,07.

Cifras correspondientes al Total Nacional

Las cifras correspondientes al Total Nacional, con una importante desagregación y gran rapidez, se publican en «Índice de Precios de Consumo. Cifras provisionales» y posteriormente en «Índices de Precios de Consumo. Boletín trimestral. Datos definitivos» (INE). En el «Boletín Estadístico» (mensual) y en las «Hojas de Coyuntura» (semanales) del Banco de España se recogen las series históricas para los principales agregados, así como algunas agregaciones especiales que este Organismo realiza.

III-2. INDICE DE COSTES DE LA CONSTRUCCION

Fuente de información

Mensualmente, por encargo de la CNC (Conferencia Nacional de la Construcción), SEOPAN (Asociación de Empresas Constructoras de Ambito Nacional) elabora dos tipos de índices para revisión de precios en la Contratación Privada, contraste de los índices oficiales de revisión de precios de los Contratos del Estado y como información cualificada a las empresas. Mediante encuesta, confecciona unos índices básicos del coste de la mano de obra y de los principales materiales utilizados en la construcción; y, mediante la aplicación de unas fórmulas polinómicas, calcula unos índices ponderados para cada uno de los 48 tipos de obra en que se ha desglosado el sector, así como unos índices totales de costes.

Las fórmulas polinómicas actuales proceden de las incluidas en el Decreto 3659/1970 (que contemplaba 39 tipos de obra), ampliadas posteriormente en el Real Decreto 2167/1981 (fórmulas 40 a 48) que fueron actualizadas por SEOPAN en diciembre de 1979, diciembre de 1984 y diciembre de 1986, siendo estas últimas las que se usan en la contratación privada y en los índices ponderados de CNC. Los índices CNC comenzaron a publicarse con base 100 en enero de 1971, se inició otra serie tomando 100 como base en diciembre de 1984 y está anunciado que los correspondientes a enero de 1990 y sucesivos tendrán base 100 en diciembre de 1989.

La metodología básica para el cálculo de estos índices aparece recogida en las "Circulares Informativas sobre Construcción" de SEOPAN, números 56, 72, 83, 95, 107, 120 y, por último, la nº 131, de mayo de 1986.

Las fórmulas polinómicas con los coeficientes actuales para cada uno de los 48 tipos de obra aparecieron como anexo en la publicación "Índices y Precios de Mano de Obra y Materiales". Es en estos boletines, elaborados por SEOPAN, donde, mensualmente, se publican los índices.

Notas generales.

Los índices básicos que se elaboran mensualmente para cada provincia son: Laboral, Cemento, Acero, Cerámica, Madera y Ligantes; Cobre y Aluminio para el Conjunto Nacional; y Energía para Península y Baleares y también para Canarias. La agregación de estos índices mediante la aplicación de los coeficientes de las fórmulas polinómicas permite obtener tanto un índices de costes para cada uno de los 48 tipos de obra, como unos índices conjuntos del coste de los materiales (o suministros, ya que también incorpora la energía) para cada una de las clases de obra (Edificación y Obra Civil). Aplicando el peso estimado de cada tipo de obra en el conjunto de la Construcción se obtiene un índice global de Suministros.

Mediante la agragación de los índices de Suministros, Laboral y Otros costes (que pretende medir todos los conceptos de coste que no tienen índice propio y para lo que se utiliza como variable representativa el IPC pasado a la misma base), se calculan unos índices totales de costes para las dos clases de obra y para el conjunto del sector. Las ponderaciones básicas, siendo 100 el coste total, son: Por clase de obra, Edificación el 75 por ciento y Obra Civil el 25 por ciento restante. Por clase de coste, en Edificación: Laboral el 40'7 %, Suministros el 44'3 % y Otros el 15 %; y en Obra Civil: Laboral el 36'8 %, Suministros el 51'8 % y Otros el 15 %.

El precio de los materiales es el de adquisición, incluido el coste del transporte.

El índice del Coste Laboral tiene dos componentes a los que se atribuye el mismo peso. El coste de la mano de obra propia, captado a través del coste para la empresa del Oficial de 1ª de oficio y del Peón ordinario, ambos con un año de antigüedad; y el coste de la mano de obra incorporado en las subcontratas, captado a través de encuestas sobre el costo de cuatro tipos diferentes de subcontratas, de los que se resta el coste de los materiales empleados.

Los índices nacionales se obtienen como media simple de los provinciales en materiales y como media ponderada por el número de acupados en construcción según la Encuesta de Población Activa del INE.

Notas al cuadro.

Existen índices básicos por provincias desde enero de 1971, aunque sólo ha parecido oportuno incluir en este Boletín el índice laboral desde enero de 1985, es decir, a partir del último cambio de base. Los índices ponderados de suministros y totales se calculan con desagregación provincial a partir de enero de 1988.

Las ponderaciones incluídas en el punto anterior son únicas, es decir, iguales para todas las provincias y para el total nacional.

Los índices tienen carácter de provisionales. La elevación a definitivos se realiza una vez al año, para los doce meses.

Cifras correspondientes al Total Nacional.

Las cifras a nivel nacional aparecen en las publicaciones: Boletín CNC "Índices y Precios de Mano de Obra y Materiales", "Circular Informativa sobre la Construcción" de Seopan, ambas de periodicidad mensual, y en el "Informe Anual", de Seopan.

III-3. NEGOCIACION COLECTIVA

Fuente de información

La fuente de información es el Ministerio de Trabajo y Seguridad Social y los resultados se publican mensualmente en el «Boletín de Estadísticas Laborales» (BEL).

Notas generales

La información procede de la explotación de las fichas estadísticas que se cumplimentan para cada Convenio con motivo de su inscripción en el Registro de Convenios de la autoridad laboral competente. Se incluyen, los Convenios Colectivos de Trabajo y los Arbitrajes voluntarios.

Notas al cuadro

Están contabilizados tanto los convenios firmados como las revisiones de carácter anual que se realizan para aquellos convenios cuya vigencia es de dos o más años.

Los totales anuales del año t incluyen los convenios que, registrados hasta diciembre de dicho año, tienen el inicio de sus efectos económicos en ese mismo año y, además, los que registrados en el año t + 1 inician sus efectos económicos en el año t. Por tanto, el total anual correspondiente al último año terminado puede verse sujeto a modificaciones.

Los datos acumulados mensuales del año t recogen solamente aquellos convenios que registrados hasta ese mes inician sus efectos económicos en dicho año t. No se incluyen, por tanto, en los datos mensuales aquellos convenios que registrados en el año t + 1 inician sus efectos económicos en el año t.

Cifras correspondientes al Total Nacional

Las cifras correspondientes al Total Nacional se recogen, con múltiples desagregaciones, en el BEL.

III-4. ENCUESTA DE SALARIOS

Fuente de información

Los datos proceden de la Encuesta de Salarios en la Industria y los Servicios que trimestralmente elabora el Instituto Nacional de Estadística —y que publica bajo ese mismo título—, a partir del primer trimestre de 1989. Esta Encuesta sustituye a la anterior Encuesta de Salarios del INE, respecto a la que se han introducido variaciones y mejoras, entre ellas la de permitir obtener información desagregada territorialmente, aunque no para todas las variables investigadas.

Notas generales

El objetivo de la Encuesta es proporcionar información sobre el nivel y la evolución de la remuneración al factor trabajo en los sectores no agrarios. En total, y con representatividad nacional, se investigan 45 ramas de actividad económica.

La encuesta va dirigida a los centros de cotización con 5 ó más asalariados, siendo exhaustiva la toma de información en los centros de más de 200 trabajadores. Recoge datos de todo tipo de asalariados con independencia de la modalidad de contrato y de la duración de la jornada.

Un mayor detalle sobre la metodología utilizada puede consultarse en las notas iniciales de la publicación del INE «Encuesta de Salarios en la Industria y los Servicios. Resultados correspondientes al primer, segundo y tercer trimestre de 1989».

Notas a los cuadros

En los cuadros incluidos en este Boletín se recoge toda la información que ofrece esta encuesta por Comunidades Autónomas.

Forman la «Ganancia salarial» los pagos en metálico y en especie por el tiempo trabajado y por el no trabajado pero remunerado (festivos, vacaciones). Incluye el salario base y los complementos salariales personales, por cantidad o calidad de trabajo y los de vencimiento periódico superior al mes. Su importe es bruto, es decir, antes de las deducciones por impuestos y cotizaciones a la Seguridad Social a cargo del trabajador.

El «Pago ordinario» incluye también los pagos extraordinarios cuando están prorrateados; el «Pago extraordinario» lo forman los pagos de vencimiento superior al mes y no prorrateados; y los «Pagos totales» incluyen los dos anteriores más los pagos atrasados (desfase de convenio).

La categoría profesional va ligada a la base de cotización a la Seguridad Social: «Empleado» es todo trabajador cuyo grupo de cotización es del 1 al 7 y «Obrero» del 8 al 12.

Cifras correspondientes al Total Nacional

Debido al cambio experimentado por la Encuesta, las cifras de la actual no son homogéneas con las de la anterior; sin embargo, el INE ha realizado un enlace de las series, partiendo del primer trimestre de 1981, y cuya metodología y resultados se encuentran en la publicación citada anteriormente.

IV

Indicadores monetarios y financieros

IV-1. BANCA Y CAJAS DE AHORRO

Fuente de información

La fuente de información es el Banco de España, que publica los datos trimestrales en el «Boletín Estadístico» (BE) mensual.

Notas generales.

La información proviene de estados trimestrales que Bancos y Cajas de Ahorro entregan al Banco de España. Dichos estados son de naturaleza estadística, no contable; esto es, las entidades pueden utilizar procedimientos estimativos o muestrales para su confección. Mediante circular del Banco de España se fijan los criterios que deben prevalecer en la asignación provincial de créditos o depósitos. En el caso de los créditos, debería prevalecer el lugar de inversión de los fondos, si se conoce; en su defecto, el crédito debe asignarse a la plaza de pago o concesión. El predominio de los criterios administrativos en la práctica bancaria sugiere que de esta información no pueda inferirse directamente la masa de crédito utilizado en cada provincia. Los depósitos se asignan a la provincia en la que se han formalizado.

Cifras correspondientes al Total Nacional

En el citado BE se recogen datos correspondientes al Total Nacional.

IV-2. BOLSA DE MADRID. VOLUMEN DE CONTRATACION Y COTIZACION DE ACCIONES

Fuente de información

La fuente de información es la Bolsa de Madrid y los datos se recogen en la publicación mensual y en la «Memoria» anual de esta Institución.

En el «Boletín Estadístico» mensual del Banco de España (BE) se publican series históricas.

Notas a los cuadros

Elaborados a partir de los datos diarios del «Índice de cotización de acciones» que publica la Bolsa de Madrid. Hasta diciembre de 1986 los índices se confeccionaban tomando como base 100, para cada año, las cotizaciones de cierre registradas el último día bursátil del año precedente. A partir de enero de 1987 se toma como base 100 la cotización de cierre al último día bursátil de 1985.

En 1984 se realizó una reclasificación de sectores.

Cifras correspondientes al Total Nacional

El citado BE publica series históricas agregadas de las cantidades negociadas en las Bolsas Comerciales de Madrid, Barcelona, Bilbao y Valencia.

IV-3. QUIEBRAS, SUSPENSIONES Y PROTESTOS

Fuente de información

La fuente de información es el Instituto Nacional de Estadística (INE), que elabora mensualmente estas estadísticas y las publica en «Declaraciones de Quiebra y Suspensiones de Pagos. Cifras provisionales» así como en el «Boletín de Estadística». También recoge datos mensuales la publicación anual «Estadísticas de Suspensiones de Pagos y Declaraciones de Quiebras».

Notas generales

La Estadística de Suspensiones de Pagos y Declaraciones de Quiebras es elaborada por el INE a partir de la información suministrada por los Juzgados de Primera Instancia.

La Estadística de Protesto de Letras de Cambio se elabora a partir de información suministrada por las Notarías. Con efecto de 1 de enero de 1990 ha quedado suprimida esta estadística (Orden de 19 de marzo de 1990 del Ministerio de Relaciones con las Cortes).

Cifras correspondientes al Total Nacional

Aparecen recogidas en las publicaciones del INE citadas.

IV-4. EFECTOS DE COMERCIO DEVUELTOS IMPAGADOS

Fuente de información

El Instituto Nacional de Estadística elabora mensualmente esta estadística y la difunde en la hoja informativa «Efectos de Comercio Devueltos Impagados», que contiene datos desagregados de todas las provincias por tipo de entidad financiera y por tramos del importe.

Notas generales

A raíz de la entrada en vigor de la Ley Cambiaria y del Cheque y la posterior supresión de la estadística de Efectos Protestados, el INE ha implantado esta nueva estadística, a partir del mes de junio de 1989.

Notas al cuadro

El «Número» y el «Valor» corresponden a la totalidad de los efectos de comercio descontados a sus clientes por las entidades financieras, que resultando impagados, hayan sido devueltos a la entidad en el mes de referencia. El criterio de adscripción provincial se realiza en función de la provincia tomadora. Las cifras mensuales son provisionales hasta que, una vez finalizado el año, y revisadas, el INE las eleva a definitivas.

Cifras correspondientes al Total Nacional

Las cifras nacionales aparecen en la hoja informativa antes citada.

IV-5. SOCIEDADES MERCANTILES CREADAS Y DISUELTAS

Fuente de información

La fuente de información es el Instituto Nacional de Estadística (INE). Mensualmente elabora la hoja informativa «Número de Sociedades creadas, disueltas y que emiten valores de renta variable» con datos provisionales. Esta información, ya definitiva, aparece recogida en la publicación anual «Estadística de Sociedades Mercantiles».

Notas generales

El INE elabora esta estadística en base a los datos proporcionados por los Registros Mercantiles.

Notas al cuadro

Las sociedades que se transforman por adoptar una forma jurídica diferente, bien voluntariamente o por causa legal, dan origen a su registro o contabilización tanto en Sociedades Disueltas como en Sociedades Creadas.

V

Mercado de Trabajo

V-1. ENCUESTA DE POBLACION ACTIVA (E.P.A.)

Fuente de información

La información procede de la Encuesta de Población Activa que elabora trimestralmente el Instituto Nacional de Estadística (INE). La renovación de la E.P.A. en el segundo trimestre de 1987 produjo también un cambio en las publicaciones trimestrales de presentación de los resultados. Con anterioridad a ese periodo eran: "Población Activa. Encuesta", "Encuesta de Población Activa. Principales resultados" y "Encuesta de Población Activa. Resultados por Comunidades Autónomas". A partir de aquella fecha se mantiene la publicación de "Principales resultados" y se sustituyen los otros dos por "Encuesta de Población Activa. Resultados detallados".

Gran parte de los datos regionales publicados en este Boletín son el resultado de una explotación especial que por encargo de la Comunidad de Madrid realiza el INE, no encontrándose, por tanto, en la publicaciones aludidas.

Notas generales

La renovación de la E.P.A. supuso un cambio provocado por la variación de ciertas definiciones conceptuales y por la implantación de un nuevo cuestionario. En consecuencia, las series que aparecen en esta publicación presentan una ruptura o salto en el segundo trimestre de 1987, que debe tenerse presente al realizar comparaciones en el tiempo.

Así mismo, es preciso hacer resaltar que, al ser una encuesta por muestreo, los datos se ven afectados por *errores de muestreo* por lo que, en el caso de pequeños colectivos, las cifras deben interpretarse con la debida precaución.

Las breves notas sobre metodología y definiciones que se hacen a continuación van referidas a la Encuesta actual o EPA renovada, sobre la cual existen dos documentos del INE titulados "La renovación de la Encuesta de Población Activa" y "Encuesta de Población Activa. Descripción de la Encuesta, Definiciones e Instrucciones para la cumplimentación del cuestionario".

Las definiciones y el diseño correspondientes a la EPA realizada hasta el primer trimestre de 1987 pueden encontrarse en las publicaciones del INE: "Población Activa. Encuesta", "Manual de Definiciones, Instrucciones y Normas de Codificación",

"Manual Técnico: Corrección de errores mediante proceso electrónico, clasificación de la población encuestada y tablas de resultados" y "Encuesta de Población Activa. Informe Técnico".

La encuesta va dirigida a la población que reside en Viviendas familiares, excluyéndose, por tanto, la residente en Hogares colectivos. La mayor parte de la información viene referida a la población en edad de trabajar, es decir, a la población de 16 y más años. El periodo de referencia de la información es, como norma general, la semana anterior a la fecha en que se realiza la entrevista. Por su relación con la actividad económica la Población de 16 y más años se clasifica según el siguiente esquema:

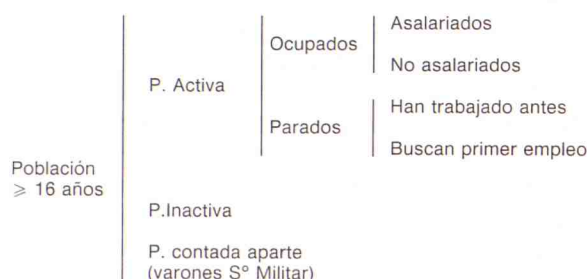

Notas a los cuadros.

V-1.1. La "Población Total" y la "Población de 16 y más años" son variables introducidas en la Encuesta de forma exógena. Se estima por el INE a partir de los datos del Censo de Población de 1981, mediante proyecciones de población independientes para los grupos de edad menor de 16 años y mayor o igual a 16 años.

La "Población Activa" es el conjunto de personas que suministran mano de obra para la producción de bienes y servicios económicos o que están disponibles y hacen gestiones para incorporación a dicha producción.

Los "Ocupados" son las personas de 16 y más años que durante la semana de referencia han tenido un trabajo por cuenta ajena ("Asalariados") o ejercido una actividad por cuenta propia, pudiendo durante dicha semana haber estado trabajando al menos una hora o ausente de su trabajo pero manteniendo un fuerte vínculo con él.

"Parados" son las personas de 16 y más años que durante la semana de referencia hayan estado *sin trabajo, disponibles para trabajar* en un plazo de dos semanas y en *busca de trabajo* o a la espera de incorporarse a uno nuevo.

V-1.4. Los "Activos no clasificables" por sectores incluyen a los "Parados que buscan su primer empleo" y a aquellas personas en situación de paro desde hace más de tres años.

V-1.5. y V-1.24. Las "Tasas de Actividad" se calculan sobre la población de 16 y más años, es decir $(P. Activa./P. Total) \times 100$ y las "Tasas de Paro" sobre la Población Activa, es decir $(P. Parada/P. Activa) \times 100$. Para el cálculo de las Tasas de Ac-

tividad por sexo y grupos de edad y de las de Paro por sexo, grupos de edad y sectores, se consideran los mismos conceptos referidos a cada grupo concreto.

V-1-10. La adscripción por Ramas de Actividad se realiza atendiendo a la actividad económica del establecimiento en que la persona ocupada realiza su trabajo, y no su profesión.

V-1.17., V-1.18 y V-1.21. La clasificación de los Parados por "Sectores", "Ramas de Actividad" o "Situación Profesional" se realiza en base al último trabajo realizado.

Cifras correspondientes al Total Nacional.

Además de en las publicaciones específicas del INE citadas, el Boletín de Estadísticas Laborales del Ministerio de Trabajo y Seguridad Social recoge un gran número de variables de esta Encuesta.

V-2. MOVIMIENTO LABORAL REGISTRADO (M.L.R.)

Fuente de información.

La fuente de información es el Instituto Nacional de Empleo (INEM), Organismo Autónomo dependiente del Ministerio de Trabajo y Seguridad Social, que mensualmente elabora esta estadística y la recoge en la publicación «Estadística de empleo».

Existe además desde 1983 una publicación anual que recoge los datos de Paro Registrado por Municipios referidos al mes de marzo.

Notas generales

Los datos corresponden al último día del periodo considerado y se obtienen en base a la información suministrada por las Oficinas de empleo del INEM en las que oferentes y demandantes deben inscribirse.

Notas a los cuadros

V-2.1. a V-2.7. Las "Demandas de empleo pendientes" se corresponden con las solicitudes de empleo sin satisfacer inscritas en el correspondiente Registro del INEM. Son el resultado contable, en cada mes, de añadir a las Demandas pendientes del mes anterior las "Demandas Registradas" en el mes y restarle las "Bajas de demanda" del mes (por Colocaciones, no renovación de la demanda en el plazo previsto de tres meses u otras causas).

El INEM diferencia las Demandas, atendiendo a la situación laboral y al tipo de empleo solicitado por el demandante, para su inclusión o no en el paro

registrado. En consecuencia "Paro Registrado" son las Demandas pendientes a final de mes, sin satisfacer, correspondientes a trabajadores considerados en paro. "Demandas pendientes no incluidas en el Paro registrado" son las realizadas por personas no contabilizadas como parados por encontrarse en determinadas situaciones (tener ya otro empleo, ser estudiantes o jubilados, etc.), según criterio establecido por el MISS.

Estas series no pueden considerarse homogéneas porque sucesivamente se han ido variando los criterios de definición de paro en un sentido restrictivo. Las principales modificaciones normativas corresponden a las Circular del INEM de 8 de Noviembre de 1984, Orden del MTSS de 11 de Noviembre de 1985 y Ordenes del MTSS de 9 de Febrero de 1987 y 22 de Enero de 1988, reguladoras del Plan Nacional de Inserción y formación profesional.

V-2.6. El grupo de "Otros" incluye: Pluriempleo, Expedientes de suspensión y reducción, Colaboración social, Compatibilidad de prestaciones y Otros no parados.

V-2.9. Las «Ofertas de empleo Genéricas» se corresponden con los puestos de trabajo, ofrecidos por empresas y organismos, formalizadas en el mes de referencia y registrados por la Oficinas de empleo, sin especificación nominal de los trabajadores que han de cubrirlos. La diferencia entre el Total y las Ofertas genéricas son las Ofertas Nominadas, que se corresponden con las Colocaciones correspondientes a Ofertas Nominadas.

Las «Colocaciones correspondientes a Ofertas Nominadas» son las bajas en las demandas de puestos de trabajo producidas por colocaciones de demandantes al ocupar puestos de trabajo registrados en las correspondientes oficinas mediante ofertas nominadas.

V-2.5., V-2.8. y V-2.10. Las Ofertas y Demandas de cada Municipio deben registrarse en una Oficina de empleo determinada. A continuación se enumeran, junto al nombre de cada Oficina de empleo, los correspondientes Municipios:

V-2.11. El apartado de «Otros Grupos» incluye: Mayores de 45 años, Minusválidos, Jubilación especial 64 años, Jóvenes trabajadores (R. D. 799/85) y Convenios del INEM con la Administración y con Otros Organismos.

ALCALA DE HENARES: Alcalá de Henares, Anchuelo, Camarma de Esteruelas, Cobeña, Corpa, Daganzo, Fresno de Torote, Meco, Nuevo Batzán, Olmeda de las Fuentes, Pezuela de las Torres, Ribatejada, Santorcaz, Los Santos de Humosa, Torres de la Alameda, Valdeavero, Valdeolmos, Valverde de Alcalá, Villalbilla y Villar del Olmo. ALCORCON: Alcorcón, Brunete, Caldalso de los Vidrios, Cenicientos. Colmenar del Arroyo, Chapinería, Navas del Rey, Pelayos de la Presa, Quijorna, Rozas de Puerto Real, San Martín de Valdeiglesias, Villanueva de la Cañada y Villaviciosa de Odón.

ARANJUEZ: Aranjuez, Cienpозuelos, Colmenar de Oreja, Chinchón, San Martín de la Vega, Titulcia y Villaconejos.

ARGANDA: Arganda del Rey, Ambite, Belmonte de Tajo, Brea de Tajo, Campo Real, Carabaña, Estremera, Fuentidueña de Tajo, Morata de Tajuña, Orusco, Perales de Tajuña, Pozuelo del Rey, Rivas-Vaciamadrid, Tielmes, Valderacete, Valdela-guna, Valdilecha, Villamanrique de Tajo, Villarejo de Salvanés.

COLLADO VILLALBA: Collado Villalba, Alpedrete, Becerril de la Sierra, El Boalo, Cercedilla, Colmenarejo, Collado Mediano, El Escorial, Fresnedillas, Galapagar, Guadarrama, Hoyo del Manzanares, Los Molinos, Moralzarzal, Navacerrada, Navalgammella, Robledo de Chavela, San Lorenzo del Escorial, Santa María de la Alameda, Torredolones, Valmaquemada, Valdemorillo y Zarzalejo.

COLMENAR VIEJO: Colmenar Viejo, Bustarviejo, Guadalix de la Sierra, Manzanares El Real, Miraflores de la Sierra y Soto del Real.

FUENLABRADA: Fuenlabrada, Humanes de Madrid y Moraleja de Enmedio.

GETAFE: Getafe y Valdemoro.

LEGANES: Leganés.

MADRID: Madrid (exceptuado Aravaca).

MOSTOLES: Móstoles, El Alamo, Aldea del Fresno, Arroyomolinos, Batres, Navalcarnero, Serranillos del Valle, Sevilla la Nueva, Villa del Prado, Villamanta, Villamantilla y Villanueva de Perales.

PARLA: Parla, Casarrubuelos, Cubas, Griñón, Pinto, Torrejón de la Calzada y Torrejón de Velasco.

POZUELO DE ALARCON: Pozuelo de Alarcón, Boadilla del Monte, Majadahonda, Las Rozas de Madrid y Villanueva del Pardillo, Incluye también Aravaca.

SAN FERNANDO DE HENARES: San Fernando de Henares, Coslada, Mejorada del Campo y Velilla de San Antonio.

SAN SEBASTIAN DE LOS REYES: San Sebastián de los Reyes, La Acebeda, Alameda del Valle, Alcobendas, Algete, El Atazar, El Berrueco, Berzosa del Lozoya, Braojos, Buitrago del Lozoya, Cabanillas de la Sierra, La Cabrera, Canencia, Cervera de Buitrago, Fuente el Saz de Jarama, Garganta de los Montes, Gargantilla del Lozoya, Gascones, La Hiruela, Horcajo de la Sierra, Horcajuelo de la Sierra, Madarcos, El Molar, Montejo de las Sierra, Navalafuente, Navarredonda, Patones, Pedrezuela, Pinilla del Valle, Piñuécar, Prádena del Rincón, Puebla de la Sierra, Puentes Viejas, Rascafría, Redueña, Robledillo de la Jara, Robregordo, San Agustín de Guadalix, La Serna del Monte, Somosierra, Talamanca de Jarama, Torrelaguna, Torremocha de Jarama, Valdemanco, Valdepiélagos, Valdettorres de Jarama, El Vellón, Venturada y Villavieja del Lozoya.

TORREJON DE ARDOZ: Torrejón de Ardoz, Ajalvir, Loeches y Paracuellos de Jarama.

Cifras correspondientes al Total Nacional.

Además de las publicaciones citadas del INEM, que mensualmente recogen toda la información, el Boletín de Estadísticas Laborales del Ministerio de trabajo y Seguridad Social publica series históricas correspondientes a la mayoría de los conceptos investigados.

Cuando se recogen datos relativos al «Sector Agrario», está incluida la Pesca.

V-3. REGULACION DE EMPLEO (R.E.G.)

Fuente de información

Los datos proceden de la Estadística que mensualmente elabora el Ministerio de Trabajo y Seguridad Social (MTSS), en base al registro estadístico de cada expediente presentado y resuelto y se publican mensualmente en el «Boletín de Estadísticas Laborales» (BEL), además de en la publicación trimestral «Estadísticas de Regulación de Empleo». Los datos que, publicados en este Boletín de Coyuntura, no son recogidos en el BEL, han sido suministrados directamente por la Subdirección General de Estadística e Informática del MTSS.

Notas generales

La investigación abarca únicamente los expedientes resueltos en primera instancia. Cuando una empresa presenta un expediente que afecta a varios centros de trabajo radicado en provincias diferentes, se considera un expediente por provincia.

El número de trabajadores de plantilla recoge las cifras dadas por quien presenta el expediente.

Nota a los cuadros

V-3.1 y V-3.2. Los expedientes que incluyen varios efectos se clasifican en aquél que afecta a mayor número de trabajadores.

En el cálculo de días de suspensión y horas de reducción por trabajador no están incluidos aquellos trabajadores para los que se desconoce el número de días o de horas, por no estar en el dato especificado en la resolución del expediente (trabajadores hijos discontinuos).

Cifras correspondientes al Total Nacional

Además de en la publicación específica trimestral citada, «Estadística de Regulación de Empleo», en el BEL se recogen series históricas referidas a la mayoría de las variables investigadas.

Cuando se recogen datos relativos al «Sector Agrario», está incluida la Pesca.

V-4. MEDIACION, ARBITRAJE Y CONCILIACION Y MAGISTRATURAS DE TRABAJO

Fuente de información

M.A.C.: Los datos proceden del antiguo Instituto de Mediación, Arbitraje y Conciliación, elaborados en base a los partes estadísticos mensuales remitidos por la Dirección Provincial. En la actualidad la información es elaborada por el MTSS

M.A.T.: Los datos proceden de los cuestionarios estadísticos cumplimentados mensualmente por los Juzgados de los Social, antiguas Magistraturas de Trabajo, y elaborados hasta 1982 por el INE y a partir de 1983, por el Ministerio de Trabajo y Seguridad Social (MTSS).

La información contenida en este Boletín se publica mensualmente en el «Boletín de Estadísticas Laborales» (BEL) del MTSS

Notas al cuadro

El concepto «Asuntos resueltos» comprende los terminados por cualquier causa, como sentencia, conciliación, desestimiento y otras causas.

Cifras correspondientes al Total Nacional

Las series mensuales correspondientes al Total Nacional aparecen recogidas en el BEL.

V-5. APERTURA DE CENTROS DE TRABAJO

Fuente de información

Esta estadística es elaborada por la D.G. de Informática y Estadística del MTSS en base a los cuestionarios de comunicación de apertura o reanudación de actividad de los Centros de trabajo, presentados en la Dirección Provincial de Trabajo y Seguridad Social.

La información contenida en este Boletín se publica mensualmente en el «Boletín de Estadísticas Laborales» (BEL) del MTSS

Cifras correspondientes al Total Nacional

Las series mensuales correspondientes al Total Nacional aparecen recogidas en el BEL.

VI

Sector Público

VI-1. SEGUIMIENTO PRESUPUESTARIO

Fuente de información

Esta información la elaboran la Intervención General y la Dirección General de Presupuestos de la Consejería de Hacienda de la Comunidad de Madrid.

Sobre los Presupuestos existen las siguientes publicaciones: «Presupuestos Generales de la Comunidad de Madrid» para 1984, 1985 y 1987. «Presupuestos Generales. 1984. Memoria» y un Documento divulgatorio sobre los Presupuestos de 1986 y 1987.

Notas Generales

Los datos van referidos al presupuesto consolidado de los diez Centros presupuestarios existentes: Comunidad de Madrid, Instituto de la Vivienda de Madrid (IVIMA), Servicio Regional de Compras, Servicio Regional de Salud, Servicio Regional de Bienestar Social, Imprenta de la Comunidad de Madrid, Consorcio Regional de Transportes, Patronato Madrileño de Areas de Montaña, Instituto Madrileño del Deporte, Esparcimiento y Recreación y Agencia del Medio Ambiente.

No incluyen, por tanto, las Empresas y Entes Públicos dependientes de la Comunidad de Madrid. El «Crédito actual» es el resultado de incorporar al Crédito inicial presupuestado las transferencias, incorporaciones y modificaciones introducidas en el mismo hasta la fecha de referencia. Los «Gastos comprometidos» son aquellos para los que ya está efectuada la reserva de crédito. Por último, el «Porcentaje de ejecución», como medida de seguimiento presupuestario, es el tanto por ciento que del «Crédito actual» representan los «Gastos comprometidos», en el período considerado.

Notas a los cuadros

VI-1.1. En este cuadro se recoge información sobre el total de Gastos, clasificados por su estructura económica.

VI.1.2. Contiene una desagregación de los Capítulos 6 y 7 de Gastos del cuadro anterior (Inversiones reales y Transferencias de capital), clasificadas por grandes Centros gestores.

Cifras correspondientes al Total Nacional

Datos mensuales de seguimiento del Presupuesto del Estado pueden encontrarse en las «Estadísticas de ejecución del Presupuesto» que publica la Intervención General de la Administración del Estado (IGAE). Y, así mismo, en el Boletín Estadístico del Banco de España.

Información anual se recoge en las siguientes publicaciones del citado IGAE: «Avance de liquidación del Presupuesto», «Cuentas de las Administraciones Públicas» y «Actuación económica y financiera de las Administraciones Públicas».

VI-2. RECAUDACION DE TRIBUTOS

Fuente de información

Las series presentadas proceden de la información de la Delegación Provincial de Hacienda de Madrid.

Notas generales

Las series se refieren a ingresos líquidos del Estado recaudados en el ámbito territorial de la Comunidad de Madrid.

El criterio de imputación temporal utilizado es el de caja, por el que se incorporan los ingresos en su período de realización con independencia de la fecha de devengo.

Los datos van referidos a cifras acumuladas, es decir, la recaudación habida en el año hasta el período considerado.

Desde enero de 1990, la recaudación de los impuestos sobre sucesiones, donaciones y transmisiones inter-vivos devengados en la Comunidad de Madrid corresponde a ésta, aunque la normativa de los mismos y su gestión siga a cargo de la Administración Central.

Datos anuales pueden encontrarse en «Memoria de la Administración Tributaria» que publica la Secretaría de Estado de Hacienda del Ministerio de Economía y Hacienda.

Notas a los cuadros

Hasta diciembre de 1987 las cifras incluyen las recaudaciones del ejercicio en curso más las del ejercicio inmediato anterior. A partir de enero de 1988 incluyen, además, las de todos los ejercicios cerrados anteriores a los dos citados.

VI-2.1. Recoge información referente a los Capítulos I, II y III según la clasificación normalmente utilizada para estructurar los ingresos públicos.

VI-2.2. Del total de impuestos directos e indirectos se han seleccionado aquellos que poseen una mayor potencia recaudatoria. Los posibles decrecimientos intermensuales que puedan observarse en la recaudación por «Retenciones sobre Rendimientos de Trabajo personal y Actividades Profesionales» y por el «Impuesto sobre la Renta de Personas Físicas» se deben a devoluciones efectuadas en el mes correspondiente.

El grupo de «Impuestos Especiales» incluye, hasta el año 1985: Alcoholes y bebidas alcohólicas, Achicoria y Azúcar, Bebidas refrescantes, Petróleo y derivados y Teléfonos. A partir de enero de 1986 incluye: Alcoholes y bebidas derivadas, Cerveza, Hidrocarburos y Labores del Tabaco.

VI-2.3. Por Tributos cedibles se entiende aquellos que, recogidos en la Ley 30/1983 de 28 de diciem-

bre, Artículo uno, se cederán a la Comunidad de Madrid cuando se cumpla la condición prevista en el Artículo segundo de la Ley 42/1983 de 28 de diciembre de Alcance y condiciones de la cesión de tributos del Estado a la Comunidad de Madrid, y que hace referencia a la necesidad de que el coste efectivo de los servicios transferidos exceda del rendimiento de los tributos susceptibles de cesión. A las figuras impositivas incluidas en la citada disposición hay que añadir, desde enero de 1988, la del Impuesto sobre Actos Jurídicos Documentados, según Ley 32/87 de 22 de diciembre sobre ampliación del alcance y condiciones de la cesión del Impuesto sobre Transmisiones Patrimoniales y Actos Jurídicos Documentados a las Comunidades Autónomas.

Cifras correspondientes al Total Nacional

Las citadas «Memoria de la Administración Tributaria» contienen abundante información actual.

ANEXOS



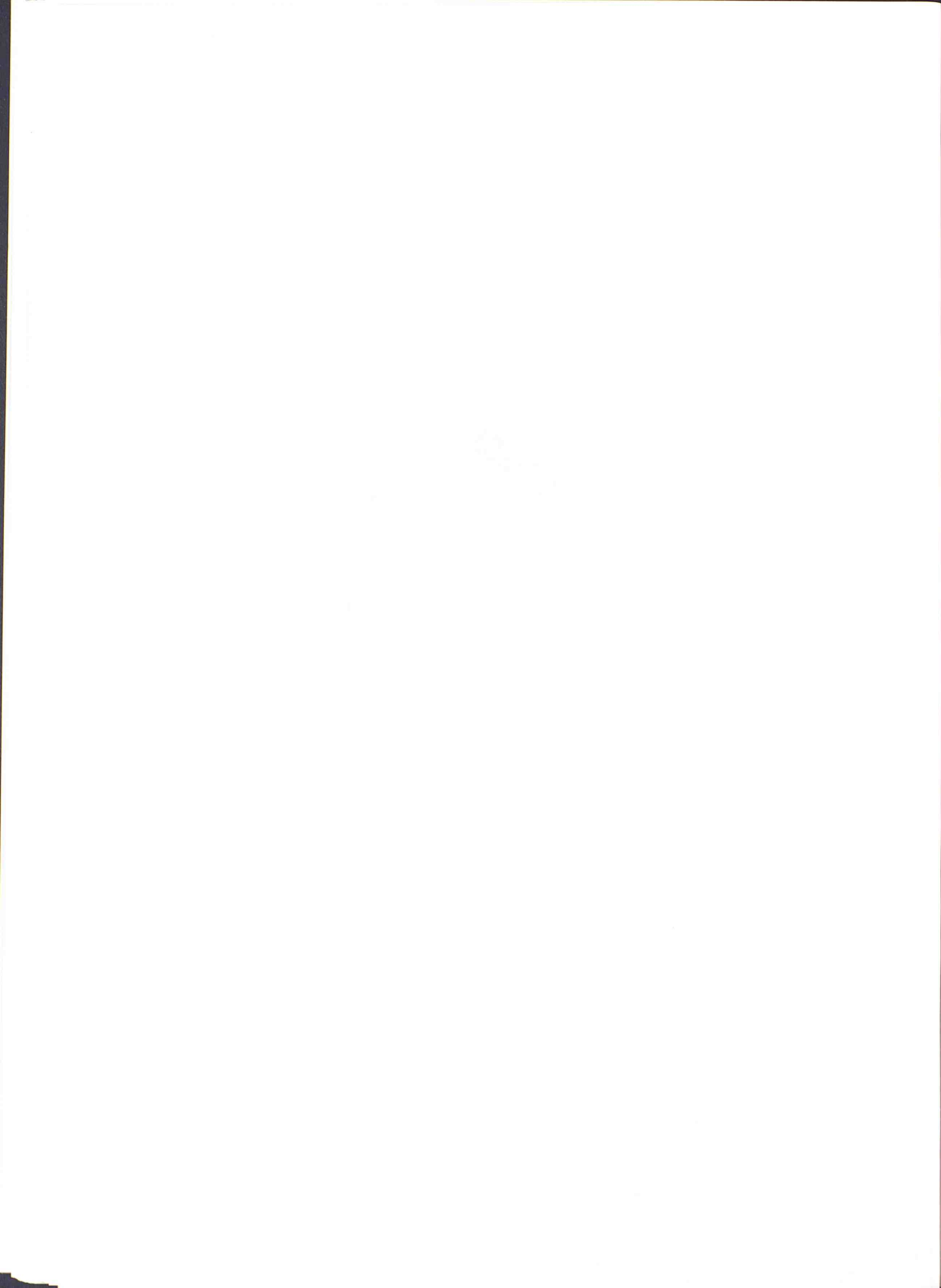

ANEXO I

INDICE GENERAL DE ACTIVIDAD INDUSTRIAL SIN ENERGIA

Los resultados del Índice de Actividad Industrial se vieron afectados, a partir de los primeros meses de 1992, por los importantes crecimientos del consumo de energía eléctrica registrados en la subrama "Captación, depuración y distribución de agua (excepto regadíos)", que se integra en la rama "Energía y Agua", como consecuencia de la puesta en funcionamiento de instalaciones hidráulicas que anteriormente permanecían inactivas (Embalse de Picadas), para paliar los efectos de la sequía.

Los elevados consumos de electricidad originados por este hecho introducen distorsiones en los resultados del Índice, al no obedecer a un aumento de la actividad industrial, por lo que se decidió iniciar la elaboración en paralelo del Índice de Actividad Industrial sin Energía, en el que se ha excluido la rama Energía y Agua, como indicador más significativo de la actividad real desarrollada por la industria regional.

Para ello se han calculado las nuevas ponderaciones de los tres grupos restantes, una vez excluida dicha rama, en base a la estructura sectorial del Valor Añadido Industrial al coste de los factores, procedente de las cuentas Industriales de la Comunidad de Madrid de 1987, año base del Índice.

A continuación se facilita la serie completa del Índice de Actividad Industrial sin Energía.

INDICE GENERAL DE ACTIVIDAD INDUSTRIAL SIN ENERGIA

	Indice
1987 Ene.	98,9
Feb.	104,1
Mar.	101,6
Abr.	96,9
May.	95,4
Jun.	95,5
Jul.	103,1
Ago.	96,1
Sep.	93,0
Oct.	102,8
Nov.	105,8
Dic.	105,8
Media Anual.	100,0
1988 Ene.	109,6
Feb.	108,2
Mar.	112,2
Abr.	111,1
May.	108,7
Jun.	106,4
Jul.	107,7
Ago.	99,8
Sep.	100,0
Oct.	112,1
Nov.	112,2
Dic.	121,2
Media Anual.	109,1
1989 Ene.	122,1
Feb.	123,1
Mar.	117,4
Abr.	113,2
May.	109,4
Jun.	114,4
Jul.	117,4
Ago.	113,8
Sep.	106,0
Oct.	116,2
Nov.	120,1
Dic.	113,2
Media Anual.	115,5
1990 Ene.	122,1
Feb.	129,5
Mar.	126,9
Abr.	121,1
May.	116,9
Jun.	117,4
Jul.	124,8
Ago.	118,8
Sep.	112,6
Oct.	123,6
Nov.	127,7
Dic.	119,4
Media Anual.	121,7

INDICE GENERAL DE ACTIVIDAD INDUSTRIAL SIN ENERGIA

	Indice
1991 Ene.	128,8
Feb.	136,7
Mar.	116,4
Abr.	122,7
May.	121,1
Jun.	120,4
Jul.	124,9
Ago.	120,8
Sep.	113,9
Oct.	126,9
Nov.	134,9
Dic.	124,1
Media Anual.	124,3
1992 Ene.	129,5
Feb.	137,7
Mar.	125,0
Abr.	124,3
May.	118,8
Jun.	119,8
Jul.	118,9
Ago.	123,0
Sep.	111,9
Oct.	125,9
Nov.	125,4
Dic.	121,7
Media Anual.	123,5
1993 Ene.	124,5
Feb.	126,3
Mar.	119,9
Abr.	123,7
May.	116,5
Jun.	121,7

ANEXO 2

EL INDICE DE VENTAS EN GRANDES ALMACENES E HIPERMERCADOS DE LA COMUNIDAD DE MADRID CON BASE EN 1990. ENLACE CON LA BASE 1986

Ante la necesidad de mantener actualizado este indicador del consumo privado de la Comunidad de Madrid y evitar una obsolescencia derivada del propio dinamismo del sector que investiga, se ha procedido al cambio de base del Índice de Ventas en Grandes Almacenes e Hipermercados.

Con el cambio desde la anterior base 1986 a la actual 1990 se ha conseguido, además de la actualización del índice, un aumento de su cobertura, ya que el número de establecimientos investigados ha pasado de 27 a 32 y la superficie de ventas que reúnen se ha elevado de 285.793 a 361.195 metros cuadrados.

El índice en su forma actual tiene como base las ventas medias durante el año 1990 del total de los 32 establecimientos investigados y está confeccionado con la misma metodología (1) que se venía usando para elaborarlo en base 1986.

Posteriormente se ha realizado el enlace del índice en ambas bases, obteniendo series homogéneas del índice General y de los dos índices parciales, Alimentación y bebidas y Resto de Productos, que tienen como inicio el mes de enero de 1986.

El enlace ha consistido en transformar los índices en base 1986 en índices 1990, tomando como periodo común el año 1990 y utilizando los siguientes coeficientes de enlace:

$$\begin{aligned} \text{Coef. IG} &= \frac{\text{Media IG 90b90}}{\text{Media IG 90b86}} = \frac{100}{161,8} = 0,618045 \\ \text{Coef. IA} &= \frac{\text{Media IA 90b90}}{\text{Media IA 90b86}} = \frac{100}{157,1} = 0,636537 \\ \text{Coef. IRP} &= \frac{\text{Media IRP 90b90}}{\text{Media IRP 90b86}} = \frac{100}{163,4} = 0,611995 \end{aligned}$$

siendo IG 90b90 el Índice General del año 1990 en base 1990, etc.

Los resultados del enlace se presentan a continuación

(1) La metodología se recoge en el Documento de Trabajo del Departamento de Estadística «Proyecto para el establecimiento de un Índice de Ventas en Grandes Almacenes e Hipermercados con base en 1990» de Noviembre de 1990.

INDICE DE VENTAS EN GRANDES ALMACENES E HIPERMERCADOS
(1990 = 100)

	General	Alimentación y bebidas	Resto productos
1986 Ene.	71,0	52,6	77,0
Feb.	51,5	51,7	51,5
Mar.	49,3	55,6	47,2
Abr.	52,3	59,5	50,0
May.	58,4	57,9	58,6
Jun.	53,1	56,7	52,0
Jul.	66,6	58,7	69,2
Ago.	52,2	57,7	50,4
Sep.	62,2	66,1	60,8
Oct.	69,4	69,3	69,5
Nov.	64,2	69,4	62,5
Dic.	91,5	108,7	85,9
Media Anual	61,8	63,7	61,2
1987 Ene.	77,9	62,1	83,2
Feb.	56,7	58,6	56,1
Mar.	53,7	64,7	50,1
Abr.	59,1	65,9	56,9
May.	62,0	64,8	61,1
Jun.	62,8	63,1	62,7
Jul.	76,4	66,7	79,6
Ago.	57,5	62,3	55,9
Sep.	65,5	69,4	64,2
Oct.	81,8	77,0	83,5
Nov.	68,7	72,1	67,6
Dic.	108,5	126,0	102,7
Media Anual	69,2	71,1	68,6
1988 Ene.	89,3	70,3	95,5
Feb.	66,7	70,3	65,5
Mar.	63,0	73,3	59,7
Abr.	67,3	77,0	64,1
May.	66,9	72,3	65,1
Jun.	66,0	72,5	63,9
Jul.	88,1	76,0	92,0
Ago.	65,6	73,7	62,9
Sep.	77,4	81,4	76,2
Oct.	86,9	83,3	88,1
Nov.	77,6	82,2	76,1
Dic.	123,4	139,7	118,0
Media Anual	78,2	81,0	77,3
1989 Ene.	104,8	78,1	113,6
Feb.	76,1	77,8	75,5
Mar.	71,0	81,2	67,7
Abr.	75,6	88,2	71,5
May.	76,7	79,4	75,8
Jun.	79,9	85,7	78,0
Jul.	98,1	84,9	102,5
Ago.	75,0	80,7	73,1
Sep.	90,0	95,4	88,2
Oct.	89,6	90,6	89,2
Nov.	85,8	93,1	83,4
Dic.	135,8	148,2	131,8
Media Anual	88,2	90,3	87,5





Comunidad de
Madrid

Consejería de Economía

