

BOLETIN DE COYUNTURA

TERCER TRIMESTRE 1995

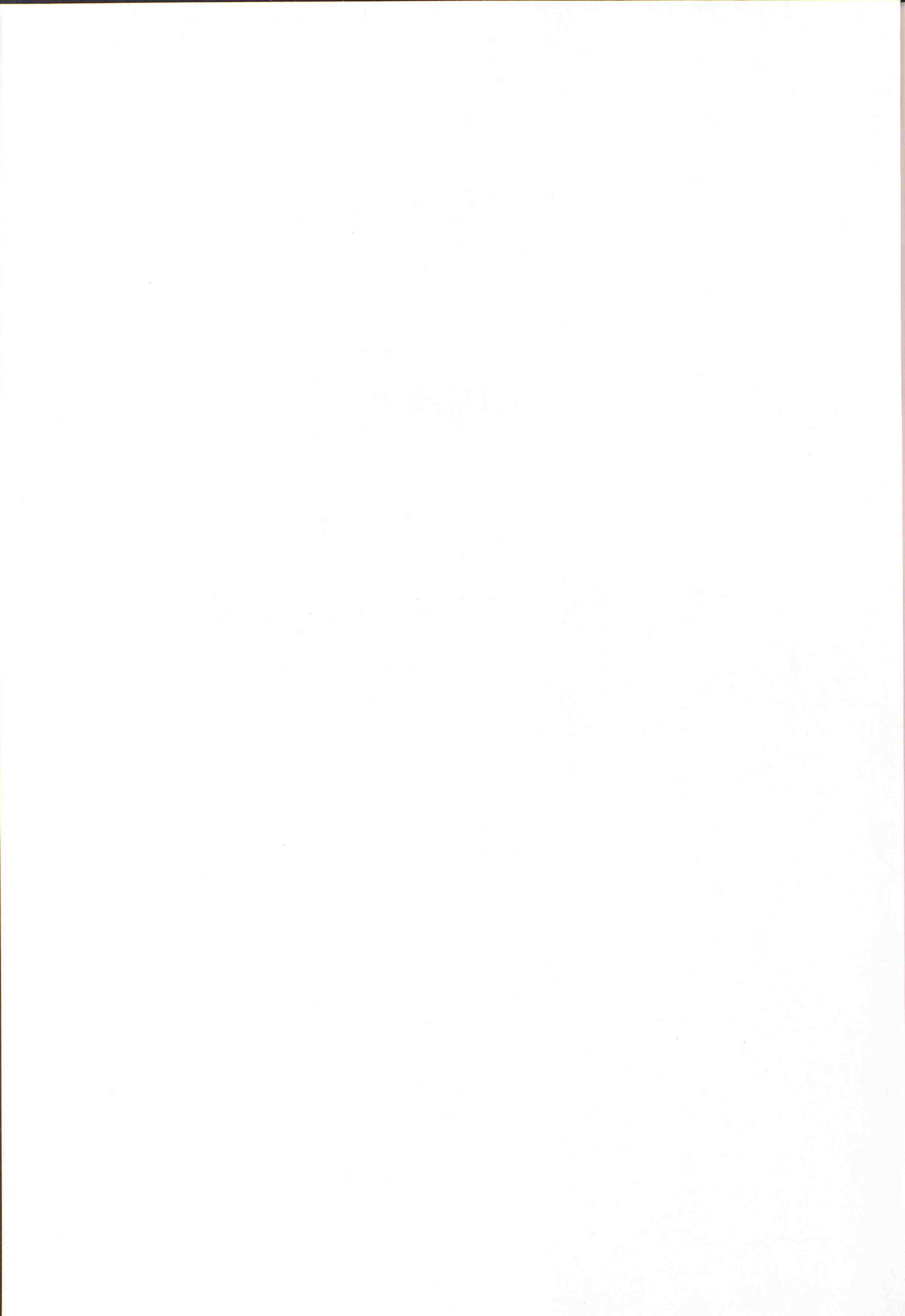

Pt. 12571/45

30 AGO 2011

BOLETIN DE COYUNTURA

TERCER TRIMESTRE 1995



Producción, demanda y actividad
 Precios y Salarios
 Mercado de Trabajo
 E.P.A. Producción
 E.P.A. Precios
 E.P.A. Salarios
 E.P.A. Mercado de Trabajo
 E.P.A. Tercer Trimestre
 Colección de Estadísticas
 Regulación de empleo, condiciones de trabajo y seguridad
 Encuesta de Coyuntura Laboral

Gráficos

1. Índice de Actividad
2. Venta de Casas
3. Licitación Oficial de Trabajo
4. Promociones
5. Transporte
6. Consumo
7. Comercio Exterior
8. Opiniones Económicas
9. Precios y Salarios
10. Mercado de Trabajo
11. Mercado de Trabajo
12. Mercado de Trabajo
13. Mercado de Trabajo
14. Mercado de Trabajo
15. Mercado de Trabajo

Equipo de Trabajo
 Adolfo Álvarez
 Carmelo Díaz
 Antonio Gil
 Inmaculada González
 Luis de Miguel
 Bernardino Sáenz
 E.I.T.A. - Consejo de Hacienda
 Instituto de Estadística
 Príncipe de Vergara, 135, 1ª planta
 28002 Madrid, España
 Teléfono: 91 527 450-84

Todas las series contenidas en este Boletín de Coyuntura tienen referidas a la Comunidad de Madrid, salvo especificación en contrario, y se publican al amparo de las mismas en virtud de la Ley 1/1983, de 22 de febrero, por la que se crea el Instituto de Estadística de la Comunidad de Madrid y se reorganiza el Departamento de Estadística y Censos de la Comunidad de Madrid.

La incorporación de información a este Boletín se hará en el día 30 de septiembre de 1995.

Impreso y Distribuido por: **CEPE**

BOLETÍN DE
COYUNTURA

TERCER TRIMESTRE 1995



Equipo de Trabajo: Adolfo Alvarado
Carmelo Díaz
Antonio Gil
Inmaculada González
Luis de Miguel
Bernardino Sanz

EDITA Consejería de Hacienda
Instituto de Estadística
Príncipe de Vergara 132, 6ª planta
I.S.S.N. 0213-1544
Depósito Legal: M-37.486-84

Todas las series contenidas en este Boletín de Coyuntura vienen referidas a la Comunidad de Madrid, salvo especificación en contrario, y se puede disponer de las mismas en soporte informático previa petición por escrito a la Sección de Análisis de Coyuntura de la Consejería de Hacienda de la Comunidad de Madrid

La incorporación de información a este Boletín se ha cerrado el día 8 de Septiembre de 1995.

Imprime y Distribuye: **einsa**
EDICIONES INFORMATIZADAS, S.A.

TL. *91/661 26 80
28100 Alcobendas (MADRID)

Comunidad
de Madrid
Consejería
de Hacienda
Instituto de
Estadística

Indice

Resumen de indicadores de coyuntura

Resumen de indicadores de coyuntura	11
---	----

Informe de Coyuntura

Coyuntura económica en el segundo trimestre de 1995	15
---	----

Cuadros resumen

Producción, demanda y actividad	25
Precios y Salarios	26
Indicadores Monetarios y Financieros	27
E.P.A. Población activa	28
E.P.A. Población ocupada	29
E.P.A. Población parada	30
E.P.A. Población mayor de 16 años	31
E.P.A. Tasas	32
Colocaciones y paro registrado	33
Regulación de empleo, convenios colectivos y Fondo de Garantía Salarial	34
Encuesta de Coyuntura Laboral	35

Gráficos

1. Índice de Actividad Industrial	39
2. Venta de Cemento y Viviendas Iniciadas	40
3. Licitación Oficial de Obras	41
4. Pernoctaciones	42
5. Transporte	43
6. Consumo	44
7. Comercio Exterior	45
8. Opiniones Empresariales	46
9. Precios y Salarios	47
10. Mercado de Trabajo (1) Activos, Ocupados y Parados	48
11. Mercado de Trabajo (2) Ocupados por Sectores	49
12. Mercado de Trabajo (3) Ocupados por Subramas Industriales	50
13. Mercado de Trabajo (4) Ocupados por Subramas de Servicios	51
14. Mercado de Trabajo (5) Asalariados	52
15. Mercado de Trabajo (6) Parados	53
16. Mercado de Trabajo (7) Tasas	54

Series estadísticas

I. Producción, Demanda y Actividad.	
I-1. Sector Agrario.	
I-1.1. Producciones agrícolas	59
I-1.2. Sacrificio de ganado	59
I-2. Índice de Actividad Industrial	60
I-3. Facturación de energía eléctrica	
I-3.1. Facturación de energía eléctrica por usos	61
I-3.2. Facturación de energía eléctrica por sectores y ramas de los Servicios.....	62

I-4. <i>Altas de industrias en el Registro Industrial</i>	63
I-5. <i>Vehículos</i>	
I-5.1. <i>Fabricación de vehículos</i>	64
I-5.2. <i>Matriculación de vehículos</i>	65
I-6. <i>Construcción.</i>	
I-6.1. <i>Ventas de cemento y Licitación oficial por tipos de obra</i>	66
I-6.2. <i>Licitación oficial por organismos</i>	67
I-6.3. <i>Construcción de viviendas</i>	68
I-6.4. <i>Proyectos visados</i>	69
I-6.5. <i>Rehabilitación de viviendas</i>	70
I-6.6. <i>Encuesta coyuntural de la industria de la construcción</i>	71
I-7. <i>Movimiento turístico</i>	72
I-8. <i>Transporte.</i>	
I-8.1. <i>Transporte urbano</i>	73
I-8.2. <i>Tráfico aéreo. Aeropuerto de Barajas</i>	74
I-8.3. <i>Tráfico de mercancías. R.E.N.F.E.</i>	75
I-8.4. <i>Transporte de mercancías por carretera por tipo de servicio</i>	76
I-8.5. <i>Transporte de mercancías por carretera por ámbito geográfico</i>	76
I-9. <i>Índice de Ventas en Grandes Superficies</i>	77
I-10. <i>Comercio Exterior</i>	
I-10.1. <i>Exportación de mercancías con origen en la Comunidad de Madrid, por grupos de productos</i>	78
I-10.2. <i>Exportación de mercancías con origen en la Comunidad de Madrid, por zonas geográficas</i>	79
I-10.3. <i>Exportación de mercancías con origen en la Comunidad de Madrid, por naturaleza de los bienes</i>	80
I-10.4. <i>Importación de mercancías con destino a la Comunidad de Madrid, por grupos de productos</i>	81
I-10.5. <i>Importación de mercancías con destino en la Comunidad de Madrid, por zonas geográficas</i>	82
I-10.6. <i>Importación de mercancías con destino en la Comunidad de Madrid, por naturaleza de los bienes</i>	83
I-11. <i>Inversiones Extranjeras Directas</i>	84
II. <i>Opiniones empresariales.</i>	
Cámara de Comercio e Industria de Madrid.	
II-1. <i>Encuesta de Coyuntura Industrial.</i>	
II-1.1. <i>Total industria</i>	87
II-1.2. <i>Bienes intermedios y de inversión</i>	88
II-1.3. <i>Bienes de consumo</i>	89
II-1.4. <i>Construcción</i>	90
II-2. <i>Encuesta de Coyuntura del Comercio Minorista.</i>	
II-2.1. <i>Comercio Municipio de Madrid. Volumen de negocio</i>	92
II-2.2. <i>Comercio Municipio de Madrid. Inversión prevista</i>	93
III. <i>Precios y salarios</i>	
III-1. <i>Índice de Precios de Consumo (1992=100)</i>	97
III-2. <i>Índice de Costes de la Construcción</i>	99
III-3. <i>Negociación Colectiva</i>	100
III-4. <i>Encuesta de Salarios</i>	
III-4.1. <i>Horas trabajadas por trabajador al mes por tipo de jornada y categoría profesional</i>	101
III-4.2. <i>Ganancia por hora por tipo de jornada, tipo de pago y categoría profesional</i>	102
III-4.3. <i>Ganancia por trabajador al mes por tipo de jornada, tipo de pago y categoría profesional</i>	103

IV. Indicadores monetarios y financieros.

IV-1. Banca y Cajas de Ahorro.

IV-1.1. Oficinas, Depósitos y Créditos	107
IV-1.2. Depósitos del sector privado	108
IV-1.3. Créditos concedidos	109

IV-2. Bolsa de Madrid

IV-2.1. Volumen de contratación	110
IV-2.2. Índice de cotización de acciones	111

IV-3. Quiebras y Suspensiones de Pagos

113

IV-4. Efectos de Comercio Devueltos Impagados

114

V. Mercado de trabajo.

V-1. Encuesta de Población Activa (E.P.A.).

V-1.1. Población y su relación con la actividad	117
V-1.2. Activos por sexo y por grupos de edad	117
V-1.3. Activos hombres y mujeres por grupos de edad	118
V-1.4. Activos por sectores	118
V-1.5. Tasas de actividad por sexo y por grupos de edad	119
V-1.6. Tasas de actividad de hombres y mujeres por grupos de edad	119
V-1.7. Ocupados por sexo y por grupos de edad	120
V-1.8. Ocupados hombres y mujeres por grupos de edad	120
V-1.9. Ocupados por sectores	121
V-1.10. Ocupados de la industria y de los servicios por ramas de actividad ..	121
V-1.11. Ocupados por situación profesional	122
V-1.12. Ocupados por nivel de estudios terminados	122
V-1.13. Asalariados por sectores	123
V-1.14. Asalariados por tipo de contrato o relación laboral	123
V-1.15. Asalariados del sector público por tipo de administración	124
V-1.16. Asalariados y no asalariados por sexo	124
V-1.17. Parados por sexo y por grupos de edad	125
V-1.18. Parados hombres y mujeres por grupos de edad	125
V-1.19. Parados por sectores	126
V-1.20. Parados de la industria y de los servicios por ramas de actividad	126
V-1.21. Parados por tiempo de búsqueda de empleo	127
V-1.22. Parados por nivel de estudios terminados	127
V-1.23. Parados por parentesco con la persona de referencia	128
V-1.24. Parados por situaciones diversas	128
V-1.25. Parados que han trabajado antes por situación profesional	129
V-1.26. Parados que han trabajado antes por tiempo que estuvieron trabajando en el último empleo	129
V-1.27. Parados que buscan primer empleo por sexo y por grupos de edad	130
V-1.28. Tasas de paro por sexo y por grupos de edad	130
V-1.29. Tasas de paro de hombres y mujeres por grupos de edad	131
V-1.30. Tasas de paro por sectores	131

V-2. Movimiento laboral registrado (M.L.R.).

V-2.1. Demandas de empleo	132
V-2.2. Paro registrado por sectores	133
V-2.3. Paro registrado por sexo y edad	134
V-2.4. Paro registrado por ramas de actividad. (Industria y Servicios)	135
V-2.5. Paro registrado por Oficinas de Empleo	136
V-2.6. Demandas pendientes no incluidas en el Paro registrado	137
V-2.7. Demandas de empleo registradas en el mes	138
V-2.8. Demandas por Oficinas de Empleo	139
V-2.9. Ofertas y colocaciones	140
V-2.10. Colocaciones por Oficinas de Empleo	141
V-2.11. Contratos acogidos a programas de fomento de empleo	142
V-2.12. Beneficiarios de prestaciones por desempleo y tasas de cobertura	143

V-3. Regulación de empleo (R.E.G.)	
V-3.1. Expedientes autorizados y trabajadores afectados por efectos	144
V-3.2. Trabajadores afectados por sectores	145
V-4. Mediación, Arbitraje y Conciliación y Juzgados de lo Social. Despidos	146
V-5. Apertura de centros de trabajo.....	147
V-6. Encuesta de Coyuntura Laboral (E.C.L.)	
V-6.1. Efectivos laborales por tipo de contrato y sexo	148
V-6.2. Efectivos laborales por sectores y por tamaño del centro	149
V-6.3. Previsiones empresariales sobre la variación de efectivos laborales ...	150
V-7. Fondo de Garantía Salarial (F.G.S.).	
V-7.1. Ordenes de pago	151
V-7.2. Prestaciones acordadas por insolvencia	152
V-7.3. Prestaciones acordadas por regulación de empleo	153
V-7.4. Ordenes de pago por actividad	154
V-7.5. Ordenes de pago por motivo de solicitud	155
VI. Sector público	
VI-1. Seguimiento presupuestario	
VI-1.1. Ejecución de los gastos consolidados por capítulos	159
VI-1.2. Ejecución de los créditos de inversiones reales y transferencias de capital por secciones	159
VI-2. Recaudación de tributos	
VI-2.1. Recaudación de tributos	160
VI-2.2. Principales impuestos	161
VI-2.3. Impuestos cedidos y cedibles	162

Fuentes y notas

I. Producción, Demanda y Actividad	165
II. Opiniones empresariales	175
III. Precios y salarios	177
IV. Indicadores monetarios y financieros	181
V. Mercado de trabajo	183
VI. Sector público	189

Anexo 1

Contabilidad regional	193
Macromagnitudes	194
V.A.B. al coste de factores por ramas de actividad.....	194
V.A.B. al coste de factores por sectores productivos.....	195
Remuneración de asalariados.....	195

Anexo 2

El Índice de Actividad Industrial. Serie original con base 1.991	197
--	-----

Anexo 3

El Índice de Ventas en Grandes Superficies de la Comunidad de Madrid con base 1993. Enlace con la base 1990	199
---	-----

Resumen de Abreviaturas y Símbolos utilizados

Media Anual:	Cuando aparece esta expresión al lado de un año significa que es la media aritmética de los datos correspondientes a 12 meses, 4 trimestres o 6 bimestres.
MM3:	Media móvil de tres términos.
MM4:	Media móvil de cuatro términos.
MM12:	Media móvil de doce términos.
(p):	Datos provisionales.
—	Datos no disponibles.
E.M.T.	Empresa Municipal de Transportes.
E.P.A.	Encuesta de Población Activa.
G.L.P.	Gases Licuados de Petróleo.
I.A.I.	Índice de Actividad Industrial.
I.N.E.	Instituto Nacional de Estadística.
I.N.E.M.	Instituto Nacional de Empleo.
I.P.C.	Índice de Precios de Consumo.
I.P.I.	Índice de Producción Industrial.
M.A.C.	Mediación, Arbitraje y Conciliación.
M.A.P.A.	Ministerio de Agricultura, Pesca y Alimentación.
M.L.R.	Movimiento Laboral Registrado.
M.O.P.T.M.A.	Ministerio de Obras Públicas, Transportes y Medio Ambiente.
M.T.S.S.	Ministerio de Trabajo y Seguridad Social.
MICYT	Ministerio de Industria, Comunicaciones y Turismo.
OFICEMEN	Agrupación de Fabricantes de Cemento de España.
R.E.G.	Regulación de Empleo.
S.E.O.P.A.N.	Asociación de Empresas Constructoras de Ambito Nacional.
V.A.B.	Valor Añadido Bruto.

Resumen de Indicadores de Coyuntura

Indicador	Unidad	2010		2011		2012		2013		2014	
		Jul	Oct	Jul	Oct	Jul	Oct	Jul	Oct	Jul	Oct
Producto Interno Bruto	Millones de pesos	114,000	114,000	114,000	114,000	114,000	114,000	114,000	114,000	114,000	114,000
Industria manufacturera	Millones de pesos	30,000	30,000	30,000	30,000	30,000	30,000	30,000	30,000	30,000	30,000
Construcción	Millones de pesos	15,000	15,000	15,000	15,000	15,000	15,000	15,000	15,000	15,000	15,000
Servicios	Millones de pesos	69,000	69,000	69,000	69,000	69,000	69,000	69,000	69,000	69,000	69,000
Exportaciones	Millones de dólares	10,000	10,000	10,000	10,000	10,000	10,000	10,000	10,000	10,000	10,000
Importaciones	Millones de dólares	15,000	15,000	15,000	15,000	15,000	15,000	15,000	15,000	15,000	15,000
Saldo comercial	Millones de dólares	-5,000	-5,000	-5,000	-5,000	-5,000	-5,000	-5,000	-5,000	-5,000	-5,000
Indicador de precios al consumidor	Índice	100	100	100	100	100	100	100	100	100	100
Indicador de precios al por mayor	Índice	100	100	100	100	100	100	100	100	100	100
Indicador de precios de consumo	Índice	100	100	100	100	100	100	100	100	100	100
Indicador de precios de productores	Índice	100	100	100	100	100	100	100	100	100	100
Indicador de precios de exportación	Índice	100	100	100	100	100	100	100	100	100	100
Indicador de precios de importación	Índice	100	100	100	100	100	100	100	100	100	100
Indicador de precios de consumo	Índice	100	100	100	100	100	100	100	100	100	100
Indicador de precios de productores	Índice	100	100	100	100	100	100	100	100	100	100
Indicador de precios de exportación	Índice	100	100	100	100	100	100	100	100	100	100
Indicador de precios de importación	Índice	100	100	100	100	100	100	100	100	100	100

* Los datos de la fila con los parámetros pecuniosos se refieren a los datos de los meses de julio y octubre de cada año.
 (1) - Índice igual ponderado del año anterior.
 (2) - De acuerdo a los 12 últimos meses de los 12 meses que forman el año calendario, con los 12 meses precedentes al mes de referencia.

Resumen de Indicadores de Coyuntura

RESUMEN DE INDICADORES DE COYUNTURA

INDICADORES	ULTIMO PERIODO				VARIACION SOBRE IGUAL PERIODO AÑO ANTERIOR (%)						
	Fecha	Unidad	Valor	Tasas		1994		1995		1993 Media	1994 Media
				1	2	Trim. III	Trim. IV	Trim. I	Trim. II		
Indice de Actividad Industrial	Dic.	Indice	109,3	2,4	1,7	6,2	1,3	-	-	-1,1	1,7
● Industria básica	»	»	103,8	1,4	0,7	12,2	-0,4	-	-	-1,6	0,7
● Transformación de metales	»	»	111,9	0,8	1,8	5,6	0,4	-	-	-2,5	1,8
● Otras industrias manufactureras	»	»	109,3	4,6	2,0	4,2	3,0	-	-	0,5	2,0
● Bienes de consumo	»	»	104,1	1,5	2,2	6,3	1,8	-	-	-0,6	2,2
● Bienes intermedios	»	»	107,9	4,0	1,1	6,0	1,4	-	-	-2,9	1,1
● Bienes de inversión	»	»	108,6	-0,2	1,2	7,6	-1,3	-	-	-1,5	1,2
Ocupados en la industria	II Tr.	Miles	278,3	-5,2	-6,4	-7,8	-5,9	-6,6	-5,2	-8,6	-5,9
Viviendas iniciadas (libres)	Mar.	Unidad	1.889	86,3	40,6	18,9	17,3	83,7	-	29,4	38,7
Viviendas terminadas (libres)	»	»	1.274	8,8	-31,0	-24,8	-57,2	5,7	-	103,0	-31,1
Ventas de cemento	Mar.	Mil. Tm.	226,2	8,2	11,0	11,3	15,7	13,3	-	-19,5	4,3
Licitación oficial de obras (Acum.)	May.	10 ⁹ pts.	50.115	2,4	-18,0	-21,9	-21,5	-0,0	-	78,4	-20,9
Proyectos visados Col. Arquitectos	Mar.	Unid.	5.183	129,1	40,7	-4,7	91,1	62,4	-	-7,0	36,4
Ocupados en la construcción	II Tr.	Miles	129,0	0,1	3,3	-2,3	4,6	11,8	0,1	-2,6	-3,8
Pernoctaciones hoteleras	Jun.	Miles	794,1	11,9	10,5	12,6	21,0	6,1	3,9	-6,9	12,1
Viajeros alojados	»	»	395,9	5,5	10,0	11,8	21,4	6,7	1,9	-4,1	13,3
Grado de ocupación hotelera	»	%	54,8	9,4	5,8	6,0	13,3	2,8	1,8	-11,4	5,9
Pasajeros aéreos	May.	Miles	1.615,9	7,0	6,6	2,2	7,6	8,1	-	-4,0	4,4
Mercancías ferrocarril	Mar.	Mil. Tm.	345,5	32,3	38,1	64,3	26,7	31,2	-	-15,0	31,5
Mercancías por carretera	I Tr.	Mill. Tm.	17,4	-29,4	-12,6	-3,3	8,2	-29,4	-	-	2,2
Ocupados en los servicios	II Tr.	Miles	1.179,6	6,3	3,7	-0,5	2,8	6,3	6,3	-3,4	-1,1
Indice de Ventas en Grandes Superficies	Jun.	Indice	83,7	-7,2	-8,0	-8,4	-8,2	-8,8	-6,5	-9,1	-6,6
● Índice alimentación	»	»	92,4	-0,6	-4,6	-6,6	-7,4	-1,6	-1,9	-1,6	-4,6
● Índice resto de productos	»	»	78,5	-11,4	-10,3	-9,5	-9,5	-12,7	-9,6	-11,6	-7,9
Matriculación de turismos	May.	Miles	18.172	-7,8	8,7	15,3	8,6	4,7	-	-20,6	13,9
Importación de bienes de consumo	Abr.	10 ⁹ pts.	67.643	-2,7	6,8	22,7	-5,9	6,4	-	-5,8	-10,4
Matriculación de camiones	May.	Unidad	2.420	37,7	13,5	-0,6	17,0	17,7	-	-33,6	6,0
Importación de bienes de inversión	Abr.	10 ⁹ pts.	64.503	12,8	22,6	36,4	31,3	20,4	-	-18,9	21,0
Importación total	Abr.	10 ⁹ pts.	249,5	3,4	16,0	24,7	11,9	17,5	-	-8,7	18,7
Exportación total	»	»	88,0	8,4	14,9	22,1	21,4	-2,7	-	21,2	33,1
Tasa de cobertura	»	%	35,3	4,8	-1,9	-0,7	7,2	-18,5	-	32,8	13,4
IPC general	Jul.	Indice	114,3	4,2	4,3	4,6	4,2	4,2	4,5	4,5	4,7
IPC alimentación	»	»	112,1	4,4	5,0	5,7	5,0	5,0	5,0	1,2	5,3
IPC no alimentación	»	»	115,1	4,1	4,1	4,2	3,9	4,0	4,3	5,8	4,4
Incremento salarial pactado (*)	May.	%	3,5	-	-	-3,3	-3,1	-3,5	-	-14,0	-47,3
Depósitos bancarios sector privado	31 Mar.	10 ⁹ pts.	11,3	6,9	9,5	11,7	7,4	6,9	-	10,7	11,1
Créditos bancarios sector privado	»	»	10,8	3,3	6,0	5,8	4,3	3,3	-	6,4	7,0

* Los datos de la fila son los incrementos pactados para los periodos de referencia. No tasas de variación.

TASAS:

1.- Sobre igual periodo del año anterior.

2.- De la media de los 12 últimos meses sobre la de los 12 anteriores. (En las series trimestrales, de los 4 últimos periodos sobre los 4 precedentes).



Informe de Coyuntura

Coyuntura económica en el segundo trimestre de 1995

La economía regional continuó discurriendo por la fase expansiva del ciclo durante el segundo trimestre de 1995, en el que se alcanzó un ritmo de crecimiento de la actividad más moderado que en el período anterior.

Esta desaceleración ha afectado a todos los sectores productivos, aunque de forma moderada en todos ellos, según apuntan los indicadores disponibles.

Por el lado de la demanda el único elemento dinámico es la inversión, tanto en bienes de equipo como en construcción, que creció con mayor intensidad que en el período precedente. El sector exterior ha perdido el papel impulsor del crecimiento que mantuvo hasta el primer trimestre, prolongándose la atonía del consumo privado.

El ritmo inflacionista se estancó en el segundo trimestre tras la aceleración que había sufrido en el primero. El incremento salarial pactado refleja moderación en el crecimiento de las rentas salariales, que se mantiene por debajo de la inflación erosionando su poder adquisitivo.

En el mercado de trabajo se produjeron nuevos aumentos simultáneos del empleo y del paro, al crecer más la población activa que la ocupada, resultando destacable la inflexión que se registró en las tendencias de ambas variables. El empleo creció de forma más moderada que en el primer trimestre gracias a la contratación de asalariados por el sector público y al aumento de no asalariados, registrándose un descenso de asalariados en el sector privado.

Por lo que se refiere a la población parada, la larga etapa de crecimiento desacelerado que se desarrolló a partir del tercer trimestre de 1993 se quebró en el segundo trimestre de 1995 al haberse registrado un crecimiento superior al del período anterior, que no confirmó las expectativas creadas en cuanto al posible cambio de tendencia de la población parada en el segundo trimestre. En lugar de producirse el esperado descenso, la tasa interanual indica una aceleración del ritmo de crecimiento cuyo significado pleno depende de la evolución futura.

La recuperación económica continúa lastrada por la incertidumbre de los consumidores. El cambio de actitud de los consumidores que se puso de manifiesto a mediados de 1992 (ver Boletín de Coyuntura número 34) se ha mantenido vigente desde entonces, constituyendo una constante en la etapa recesiva y en la recuperación posterior. La recuperación se inició gracias al comportamiento dinámico de la demanda externa, posteriormente sustituida por la inversión como motor del crecimiento, sin que el consumo interno haya entrado, hasta el momento, en su fase expansiva.

La economía española alcanzó en el primer trimestre un crecimiento del PIB del 3,1 por cien frente a igual período del año anterior, destacando el incremento de la inversión (8,3 por cien interanual); el consumo privado creció a igual tasa que el trimestre anterior

(1,9 por cien), lo que arroja un crecimiento de la demanda interna igual al del PIB, que refleja la nula aportación del sector exterior al crecimiento económico. Las estimaciones del Banco de España para el segundo trimestre apuntan a un estancamiento del ritmo de crecimiento en este período.

Las estimaciones sobre el crecimiento económico registrado en el segundo trimestre en la Unión Europea apuntan a que se ha producido una moderada desaceleración en los países que más aportan al PIB europeo.

ACTIVIDAD PRODUCTIVA

El sector **Primario** regional viene registrando aumentos de empleo en el segundo trimestre durante los cuatro últimos años, cifrándose en 2.000 ocupados el crecimiento alcanzado en 1995. En relación al mismo período del año anterior se produjo un descenso de 3.000 puestos de trabajo, un 17 por cien que apunta a un recorte de la actividad primaria en términos interanuales.

Las estimaciones de cosechas más recientes se refieren a marzo de 1995, y a nivel regional sólo se conocen las del aceite de oliva, que presenta una evolución negativa frente al año anterior, y el espárrago, que recupera parte del fuerte descenso que sufrió en 1994.

Por lo que se refiere a la **Industria**, los resultados de la encuesta de opinión realizada en marzo y abril por la Cámara de Comercio e Industria de Madrid entre los empresarios del sector reflejan una moderada ralentización del ritmo de crecimiento de la actividad industrial y del volumen de ventas.

Las respuestas obtenidas indican que el grado de utilización de la capacidad productiva, que en la encuesta anterior había alcanzado el 80 por cien, se redujo al 79 por cien en la más reciente.

El comportamiento diferenciado que se venía observando entre la industria productora de bienes de consumo, que registraba crecimientos moderados por la debilidad de la demanda interna de consumo, y la industria especializada en bienes intermedios y de inversión, que presenta un comportamiento claramente expansivo, se ha agudizado en la última encuesta.

Así, el descenso del grado de utilización de la capacidad instalada se debió al recorte de un punto en la agrupación de industrias productoras de bienes de consumo, que se redujo al 78 por ciento. Los productores de bienes intermedios y de inversión se mantienen en el 81 por ciento, igual que en la encuesta anterior.

El volumen de producción alcanzado se mantiene por encima de lo que los empresarios consideran normal para esta época del año, como ya venía ocurriendo en las dos encuestas anteriores, pero el saldo de respuestas (diferencia entre el porcentaje de respuestas que consideran la producción "superior" e "inferior" a

la normal) desciende dos puntos frente a la encuesta anterior. Este resultado global obedece al descenso de cuatro puntos registrado entre los fabricantes de bienes de consumo, ya que el saldo de respuestas en la agrupación de bienes intermedios y de inversión aumentó tres puntos, consolidando el importante crecimiento que había alcanzado en la encuesta anterior.

Las respuestas empresariales también reflejan una moderada desaceleración del crecimiento de la demanda, que se concreta en un descenso de dos puntos en el saldo de respuestas referidas al volumen de ventas. El saldo, sin embargo, se sitúa siete puntos por encima del que los empresarios consideran normal para esta época del año. Los saldos parciales de cada grupo de empresas reflejan el distinto comportamiento de la demanda según la naturaleza de los bienes, ya que entre los productores de bienes de consumo el volumen de ventas se situó seis puntos por debajo del nivel normal mientras los fabricantes de bienes intermedios y de inversión lo sitúan 12 puntos por encima de ese nivel.

En síntesis, los resultados de la encuesta de marzo-abril reflejan un descenso de un punto en el grado de utilización de la capacidad productiva industrial, acompañado de una moderada desaceleración del crecimiento de la producción y de las ventas, y de un ligero aumento de los stocks de artículos terminados. La actividad productiva aumentó entre los productores de bienes intermedios y de inversión y se debilitó entre los fabricantes de bienes de consumo.

Los resultados más recientes de los indicadores referidos a la **Construcción** confirman que en el primer trimestre el sector alcanzó un elevado ritmo de crecimiento de la actividad, que puede haberse desacelerado en el segundo trimestre al haber descendido el empleo en 4.600 ocupados, un 3,4 por cien frente al trimestre anterior, según datos de la EPA. El empleo sectorial se situó en un volumen prácticamente igual al del segundo trimestre de 1994.

La Encuesta de Coyuntura de la Construcción recoge un incremento del 20 por cien del valor de los trabajos realizados por las empresas en el primer trimestre de 1995 frente a igual período de 1994. Este resultado se mantiene dentro de la tendencia de crecimiento acelerado que presenta la variable desde el primer trimestre de 1994.

Las ventas de cemento alcanzaron en enero una tasa de crecimiento elevada (26,8 por cien frente a enero del año anterior) que se moderó en los meses de febrero y marzo: 9,2 y 8,2 por cien, respectivamente, lo que arroja un crecimiento interanual del 13,3 por cien para el conjunto del primer trimestre de 1995, que resulta un incremento elevado pero inferior al 15,7 por cien registrado el trimestre anterior.

Las opiniones de los empresarios del sector recogidas en la encuesta realizada por la Cámara de Comercio e Industria en marzo y abril ofrecen una valoración del volumen de obra ejecutada en ese período ligeramente más favorable que en la encuesta anterior, aunque sin alcanzar los niveles obtenidos entre septiembre y diciembre de 1994, que resultaron los más positivos de los últimos años. En términos interanuales se registra una mejora importante frente a la encuesta de marzo y abril de 1994, aunque la diferencia se ha reducido en relación a la que ofrecía la encuesta anterior.

Estos resultados indican que en el segundo bimestre del año continuó la reactivación del sector que se venía observando desde el cuarto trimestre de 1994, en la que ha ganado peso la construcción industrial desde el inicio de 1995.

En las dos encuestas realizadas en este año, las opiniones expresadas sobre el volumen de obra ejecutada presenta distinta evolución según el destino de la construcción. La vivienda es el subsector más activo en la actual fase de recuperación, pero el volumen de obra ejecutada en los cuatro primeros meses de 1995 no alcanza calificaciones tan favorables como las obtenidas en los últimos seis meses de 1994. La construcción industrial, por el contrario, se mantuvo con escasa actividad hasta finales de 1994 pero presenta una clara progresión en las dos encuestas realizadas en 1995, aunque continúa siendo la rama con menor nivel de actividad, conjuntamente con la de Obras Públicas e Ingeniería Civil.

La construcción de viviendas es, en definitiva la protagonista de la reactivación del sector, aunque la progresión de la construcción industrial en las dos últimas encuestas apunta a una posible incorporación de este subsector al núcleo más dinámico en un futuro próximo. La construcción de obras públicas, por el contrario, ha merecido calificaciones progresivamente más desfavorables en las cuatro últimas encuestas.

En opinión de los empresarios, las perspectivas de la demanda han mejorado ligeramente frente al bimestre anterior, que fue el más negativo de los últimos doce meses en este sentido, pero se encuentran a un nivel ligeramente inferior al que presentaban en igual período de 1994. Han mejorado claramente en vivienda y en construcción industrial, y han empeorado en obras públicas, que presenta el peor nivel desde la encuesta de marzo-abril del año 1993.

Esto último no es ajeno a los resultados de la licitación oficial de obras, que en la Comunidad de Madrid no registra el crecimiento que presenta en el conjunto de España. El volumen de obra licitado en el ámbito regional aumentó ligeramente en el primer trimestre (3,2 por cien frente a igual período de 1994) pero en el segundo sufrió un descenso interanual del 30 por cien, por lo que en la primera mitad de 1995 el volumen licitado ha sufrido un descenso del 13,5 por cien frente al primer semestre de 1994, período en el que a su vez se había producido un recorte del 14,6 por cien frente a igual período de 1993. Esta situación contrasta con el crecimiento del 26,2 por cien que alcanzó la licitación oficial de obras en el conjunto de España durante el primer semestre de 1995 frente a igual período del año anterior.

El número de proyectos de obra visados por el Colegio de Arquitectos en el primer trimestre de 1995 aumentó un 62,4 por cien frente a igual período del año anterior, aportando un elemento positivo a las expectativas del subsector de la vivienda. Este resultado obedece por completo al crecimiento del número de proyectos de viviendas protegidas, ya que los correspondientes a viviendas libres sufrieron un ligero retroceso (4 por cien) frente al primer trimestre de 1994.

El Sector **Servicios** registró un incremento de 13.900 puestos de trabajo en el segundo trimestre, lo que su-

pone una tasa de crecimiento del 6,3 por cien sobre el mismo período del año anterior, que iguala a la del trimestre anterior. Se mantiene la tendencia de crecimiento del empleo terciario, aunque el ritmo ha dejado de acelerarse en el segundo trimestre y se mantiene uniforme a lo largo del primer semestre.

La actividad productiva del sector parece haber sufrido una desaceleración en el ritmo de crecimiento, según apuntan los indicadores disponibles referidos a diversas ramas de las que integran el extenso sector terciario regional.

MOVIMIENTO DE VIAJEROS EN ESTABLECIMIENTOS HOTELEROS

Tasas de variación sobre igual período del año anterior

	1994				1995	
	1 TR	2 TR	3 TR	4 TR	1 TR	2 TR
Pernoctaciones	6,1	8,8	12,6	21,0	6,1	3,9
- Nacionales	2,7	5,0	7,6	20,3	1,1	0,6
- Extranjeras	11,9	13,4	18,4	22,1	14,0	7,8
Viajeros alojados	6,8	12,8	11,8	21,4	6,7	1,9
- Nacionales	6,6	8,8	5,8	19,9	2,7	-0,6
- Extranjeros	7,3	14,1	19,7	23,9	14,2	9,6
Grado de ocupación	1,8	2,8	6,0	13,3	2,8	1,8

El número de pernoctaciones realizadas en los establecimientos hoteleros madrileños en el segundo trimestre creció un 3,9 por cien frente a igual período del año anterior, confirmando la desaceleración del ritmo de crecimiento de la actividad turística que se señalaba en el Boletín anterior.

Este incremento obedeció principalmente al crecimiento registrado por las pernoctaciones de extranjeros (7,8 por cien frente a igual período del año anterior), ya que las realizadas por españoles presentaron un incremento muy moderado (0,6 por cien en tasa interanual).

El número de viajeros alojados aumentó más moderadamente que las pernoctaciones, cifrándose en el 1,9 por cien frente a igual período del año anterior. Este resultado es fruto de dos comportamientos opuestos, ya que el número de viajeros nacionales descendió un 0,6 por cien interanual limitándose el crecimiento a los viajeros extranjeros (9,6 por cien frente a igual período del año anterior).

El grado de ocupación hotelera alcanzó el 51,9 por cien en el segundo trimestre, que supone un crecimiento del 1,8 por cien frente a igual período del año anterior. La evolución de esta variable es similar a la del resto de indicadores del sector, presentando una tendencia de crecimiento desacelerado en la primera mitad de 1995.

La confirmación de esta tendencia en el segundo trimestre supone un empeoramiento de las expectativas del sector a corto plazo, aunque se mantiene aún en este período un ligero crecimiento frente al mismo del año anterior.

Por otro lado, resulta significativo el debilitamiento de la demanda de servicios turísticos por parte de los viajeros españoles, en la medida que refleja las restricciones de gastos que mantienen los consumidores y las empresas (la mayor parte de los viajeros españoles que acuden a la Comunidad de Madrid lo hace por motivos de trabajo).

En resumen, la actividad turística madrileña sufrió una desaceleración del ritmo de crecimiento en el segundo trimestre como consecuencia del estancamiento de la demanda interna, obedeciendo el crecimiento alcanzado al incremento de la demanda de servicios turísticos por parte de los viajeros extranjeros. Las expectativas a corto plazo han empeorado en relación al trimestre anterior.

Desde la publicación del anterior Boletín han ido apareciendo los resultados de dos encuestas de las que realiza la Cámara de Comercio e Industria de Madrid entre los comerciantes minoristas, correspondientes a los períodos febrero-marzo y abril-mayo, que reflejan un importante descenso de las ventas en relación al nivel alcanzado en la segunda mitad de 1994 y enero de 1995.

En la encuesta de febrero-marzo el volumen de negocio fue calificado como igual o superior al normal en esa época del año por el 18,5 por cien de los comerciantes, lo que supuso un descenso importante (9,6 puntos) frente a la encuesta anterior, pero se mantenía ligeramente por encima (4,2 puntos) del resultado obtenido en igual período de 1994. En abril-mayo se registró un nuevo descenso del porcentaje de comerciantes que consideraba su cifra de ventas igual o superior a la normal, quedando reducido al 16 por cien, lo que supone un descenso de 1,7 puntos frente a igual período del año anterior. Resulta destacable este descenso porque desde el inicio de 1994 la calificación del volumen de negocio ha venido siendo, en todas las encuestas, más favorable que en igual período del año anterior, rompiéndose esta tendencia por primera vez en abril-mayo de 1995.

Los resultados por sectores revelan que el mayor retroceso se produce en alimentación, con un 10,5 por cien de comerciantes que consideran igual o superior al normal su volumen de ventas en abril-mayo frente al 40,1 por cien en la encuesta de diciembre-enero. Esta calificación es la segunda más negativa de los últimos años (la peor fue el 9,2 por cien en octubre-noviembre de 1993, que marcó el momento más negativo del ciclo).

Otros sectores que sufren descenso de ventas frente a igual período del año anterior, en opinión de los comerciantes, son los de artículos de uso corriente no alimenticio, materiales de construcción, maquinaria y automóvil. Se registra una mejora moderada en artículos para el hogar y en vestido.

En conjunto, los resultados de las dos encuestas más recientes suponen una ruptura de la tendencia a la recuperación que venían manifestando las encuestas a partir de abril-mayo de 1994, y reflejan un nuevo debilitamiento de la actividad del comercio minorista tradicional y del consumo familiar, especialmente en alimentación.

El transporte de mercancías con origen o destino en la Comunidad de Madrid sufrió un retroceso impor-

tante en el primer trimestre, al haberse producido un descenso del 27,6 por cien en el tonelaje total transportado frente a igual período del año anterior.

La encuesta sobre el transporte de mercancías por carretera cifra en 7.249 mil toneladas el descenso experimentado en el primer trimestre frente a igual período del año anterior, equivalente al 29,4 por cien del volumen de mercancías transportado entonces.

El transporte por ferrocarril registró en el primer trimestre un aumento en el volumen de mercancías de 223,6 miles de toneladas, un 31,2 por cien frente a igual trimestre de 1994. El transporte aéreo de mercancías, que en tonelaje representa menos del uno por ciento del total, alcanzó un crecimiento de 5,8 miles de toneladas frente al primer trimestre de 1994 (11,1 por cien).

En conjunto, el transporte de mercancías sufrió un descenso de 7.019,6 toneladas en el primer trimestre de 1995 frente a igual período de 1994, debido al importante recorte sufrido por el transporte por carretera, que fue ligeramente suavizado por los incrementos registrados en el transporte por ferrocarril y por vía aérea.

Los datos más recientes sobre transporte aéreo se refieren a mayo, e indican que el transporte de mercancías mantuvo durante abril y mayo un ritmo de crecimiento semejante al alcanzado en el primer trimestre, cifrándose en el 12 por cien el aumento del tonelaje registrado en los cinco primeros meses de 1995 frente a igual período de 1994.

El número de pasajeros con origen o destino en Barajas había aumentado un 8,1 por cien en el primer trimestre de 1995 frente a igual período del año anterior, y en el bimestre abril-mayo alcanzó un crecimiento interanual del 10,6 por cien.

Este crecimiento se produjo de forma más intensa en los vuelos internacionales (13,2 por cien frente al mismo bimestre de 1994) que en los nacionales, en los que el incremento de viajeros se cifró en el 8,9 por cien.

DEMANDA

Los indicadores regionales señalan que la evolución de la demanda en el segundo trimestre siguió las pautas observadas en el trimestre anterior, que coinciden a grandes rasgos con las que refleja la Contabilidad Nacional Trimestral para el conjunto del país.

En el segundo trimestre se prolongó la atonía del consumo privado y el comportamiento expansivo de la inversión, tanto en bienes de equipo como en construcción. La demanda externa ha perdido el papel impulsor del crecimiento económico que mantuvo durante el año anterior, y que actualmente representa la inversión al ser el único componente dinámico de la demanda total. El ritmo de crecimiento de la inversión presenta indicios de haberse acelerado en el bimestre abril-mayo en relación al que mantuvo en el primer trimestre.

Así, la importación de bienes de equipo con destino a la Comunidad de Madrid ha mantenido durante el período enero-mayo un ritmo de crecimiento en torno al 21 por cien en tasa interanual.

IMPORTACIÓN DE BIENES DE EQUIPO
Tasas de variación sobre igual período del año anterior

1993			1994				1995
2 TR	3 TR	4 TR	1 TR	2 TR	3 TR	4 TR	1 TR
-14,0	-13,3	-19,4	8,2	9,6	36,4	31,3	20,4

Como se observa en el cuadro, la variable alcanzó su mayor ritmo de crecimiento en el tercer trimestre de 1994, presentando en los dos períodos siguientes una desaceleración que aún mantiene el crecimiento en una tasa elevada durante el primer trimestre de 1995. En el período abril-mayo se registra un ligero aumento del ritmo de crecimiento (21,7 por cien frente a igual período del año anterior).

La matriculación de camiones, que se considera también indicador de la inversión en bienes de equipos, ha registrado un crecimiento del 20,9 por cien en el período abril-mayo frente a igual período del año anterior. En el primer trimestre el número de camiones matriculados aumentó un 17,7 por cien en tasa interanual, lo que manifiesta que se ha producido una aceleración de su ritmo de crecimiento en los dos meses correspondientes al segundo trimestre. En total, en el período enero-mayo se produjo un aumento del 19 por cien frente a igual período del año anterior.

Ambos indicadores coinciden en señalar un comportamiento dinámico de la inversión regional en bienes de equipo durante los cinco primeros meses del año. La inversión en construcción ha evolucionado de forma similar en este período; la encuesta de coyuntura de la construcción recoge un crecimiento del 20 por cien del valor de los trabajos realizados por las empresas en el primer trimestre frente a igual período del año anterior.

La actitud dinámica de la inversión ofrece un fuerte contraste con la atonía que muestra el otro componente de la demanda interna. El consumo privado, estimado a través del Índice de Ventas en Grandes Superficies y de las encuestas al comercio minorista tradicional que realiza la Cámara de Comercio de Madrid, no presentó indicios de recuperación en el segundo trimestre.

El Índice de Ventas, como ya se ha indicado en Boletines anteriores, está afectado por los cierres en días festivos que provocan un sesgo en los resultados al no mantenerse la homogeneidad con las condiciones existentes en el año base (1993), en el que las Grandes Superficies abrieron todos los domingos y casi todos los días festivos. Con esta limitación, los resultados del Índice recogen descensos de las ventas, una vez descontado el efecto de la inflación, del 8,8 por cien en el primer trimestre y del 6,5 por cien en el segundo trimestre, en ambos casos frente a igual período del año anterior. El ritmo descendente

de las ventas se ha moderado en el segundo trimestre, en el que parece haberse llegado a una situación del consumo privado menos deprimida que en el trimestre anterior dentro de la debilidad que presenta el indicador.

Resulta destacable la evolución de los dos índices parciales de ventas en grandes superficies, ya que las ventas de productos alimenticios sufrieron una ligera aceleración del ritmo de descenso en el segundo trimestre, lo que resulta coherente con las respuestas de los comerciantes minoristas a la encuesta realizada por la Cámara de Comercio en abril-mayo, que ofrecen una valoración claramente negativa del volumen de ventas en productos alimenticios registrado en ese período.

Los productos no alimenticios, por el contrario, sufrieron un descenso interanual más moderado en el segundo trimestre (9,6 por cien) que en el primero (12,7 por cien), según los resultados del Índice de Ventas en Grandes Superficies. Se suele considerar que las ventas de estos productos reflejan la evolución coyuntural con mayor fidelidad que las ventas de alimentos, por lo que la desaceleración registrada en el segundo trimestre puede anticipar un futuro cambio de tendencia del consumo privado.

También cabe pensar en un cambio en la estructura del consumo derivada del período recesivo y centrada en una racionalización de los hábitos de compra (adquisición de productos más baratos) y reducción del porcentaje de gasto dedicado a productos alimenticios en beneficio fundamentalmente de servicios no regulares (viajes, etc.).

PRECIOS Y SALARIOS

La tasa de inflación madrileña registró un fuerte crecimiento en el primer trimestre al pasar del 3,9 por cien en enero al 4,5 por cien en marzo, pero en el segundo se estabilizó en torno a este último valor finalizando el período con el 4,6 por cien en junio. En julio se produjo una inesperada desaceleración del ritmo de crecimiento de los precios de consumo, que rebajó la tasa de inflación regional al 4,3 por cien y la nacional al 4,7 por cien. Este resultado se debió al descenso de los precios que se consideran más inestables (combustibles, productos energéticos y alimentos no elaborados), por lo que resulta conveniente esperar a la aparición de nuevos datos para calibrar el alcance real del descenso de la inflación registrado en julio.

La moderación en el crecimiento de los precios alimenticios que se registraba en el primer trimestre se prolongó en el segundo, contribuyendo a frenar el ritmo de la inflación. En la primera mitad de 1995, el índice de precios de consumo de alimentación registró un incremento de 7 décimas, frente al incremento de 2,5 puntos que presenta el Índice General.

Los precios del vestido crecieron de forma aún más moderada en el primer semestre (0,4 por cien). El res-

to de los grupos que integran el Índice General ha sufrido incrementos de precios superiores al 2,5 por cien, lo que indica que contribuyeron a acelerar el ritmo inflacionista.

Entre diciembre de 1994 y junio de 1995 se registraron incrementos del 2,9 por cien en Menaje y Cultura, 3,2 por cien en Medicina, 3,4 por cien en Otros Gastos, 3,5 por cien en Vivienda y 4,3 por cien en Transporte, que es el grupo con mayor tasa de inflación tanto a nivel regional (6,3 por cien) como nacional (5,9 por cien).

La inflación subyacente nacional (no se obtiene a nivel regional) alcanzó en junio la tasa del 5,2 por cien, la más alta desde octubre de 1993, repitiendo en julio ese mismo valor a pesar del descenso sufrido por el Índice General, lo que viene a confirmar que el recorte de julio no refleja un mejor comportamiento de los factores estructurales de la inflación.

El incremento salarial pactado en los convenios colectivos celebrados hasta el mes de mayo es del 3,5 por cien, coincidiendo con el registrado en el conjunto de España. Este incremento es ligeramente inferior al que se pactó en igual período del año anterior (3,8 por cien) y mantiene la moderación en el crecimiento de los salarios que se observa desde principios de 1994. Los salarios pactados en convenio vienen creciendo desde entonces por debajo de la inflación, lo que supone que pierden poder adquisitivo.

MERCADO DE TRABAJO

Los resultados de la EPA referidos al segundo trimestre indican que se registraron incrementos simultáneos del empleo (14.900 puestos de trabajo) y del paro (4.500 desempleados), al igual que en los tres trimestres precedentes, debido al intenso crecimiento que presenta la población activa madrileña, que aumentó en 19.400 personas durante este trimestre, en el que alcanzó un incremento del 3,3 por cien frente al mismo período del año anterior que contrasta con el incremento del 0,5 por cien registrado en el conjunto de España. La tasa de actividad regional aumentó una décima y se situó en el 49,3 por cien, superando a la tasa nacional en un 0,5 por cien.

En este período se redujo moderadamente el ritmo de crecimiento del empleo, que registró un incremento del 3,3 por cien frente a igual período del año anterior (en el primer trimestre esta tasa se situó en el 3,9 por cien).

Por lo que se refiere al paro, desde el tercer trimestre de 1993 hasta el primero de 1995 la evolución de la población parada fue de crecimiento con ritmos paulatinamente más moderados, pasando de un incremento interanual del 45,2 por cien en el período citado en primer lugar al 1,9 por cien en el primer trimestre de 1995. Esta tendencia no se ha mantenido en el segundo trimestre, al haberse registrado un crecimiento superior (3,1 por cien) al del período anterior, que refleja una moderada aceleración del ritmo de crecimiento de la población parada.

EPA: ACTIVOS, OCUPADOS Y PARADOS Tasas de variación sobre igual período del año anterior.

	1994				1995	
	1 TR	2 TR	3 TR	4 TR	1 TR	2 TR
ACTIVOS	0,6	1,6	0,8	2,5	3,5	3,3
OCUPADOS	-4,8	-2,8	-2,2	1,1	3,9	3,3
PARADOS	27,9	23,1	14,4	8,1	1,9	3,1

También se aprecia cierta ralentización del ritmo de crecimiento de la población activa, dentro de la fortaleza que muestra en los tres últimos trimestres. En el segundo trimestre de 1995, la incorporación de nuevos activos al mercado de trabajo se debió al incremento de 21.400 hombres, en tanto la población activa femenina descendió en 2.100 mujeres. Este comportamiento es contrario al que se venía observando en períodos anteriores, caracterizados por el continuo aumento de mujeres activas.

EPA: POBLACIÓN ACTIVA POR SEXO Y EDAD (miles).

	2 TR 95	VARIACIÓN SOBRE TRIMESTRE ANTERIOR		VARIACIÓN SOBRE IGUAL TRIMESTRE AÑO ANTERIOR	
		Miles	%	Miles	%
TOTAL ACTIVOS	2.019,9	19,4	1,0	64,1	3,3
HOMBRES	1.220,4	21,4	1,8	2,5	0,2
MUJERES	799,4	-2,1	-0,3	61,6	8,3
MENORES DE 25 AÑOS	318,8	2,2	0,7	6,1	2,0
25 A 54 AÑOS	1.488,3	28,5	2,0	77,7	5,5
MAYORES DE 54	212,7	-11,4	-5,1	-19,8	-8,5

Como se aprecia en el cuadro, el aumento de población activa en los últimos doce meses (64.100 personas) se debió a la incorporación de 61.600 mujeres y de 2.500 hombres al mercado de trabajo.

El crecimiento de la población activa registrado en el segundo trimestre obedece principalmente a la incorporación al mercado de trabajo de 28.500 personas entre 25 y 54 años; también se incorporaron 2.200 menores de 25 años, y se produjo un descenso de 11.400 activos mayores de 54 años.

Estos resultados se mantienen dentro de las tendencias que se venían observando. En los últimos doce meses la población activa ha aumentado en 64.100 personas, como resultado del incremento de 77.700 activos de 25 a 54 años (5,5 por cien) y de 6.100 menores de 25 años (2 por cien), frente a un descenso de 19.800 activos mayores de 54 años (8,5 por cien).

**EPA: POBLACIÓN OCUPADA
POR SITUACIÓN (miles)**

	2 TR 95	VARIACIÓN SOBRE TRIMESTRE ANTERIOR		VARIACIÓN SOBRE IGUAL TRIMESTRE AÑO ANTERIOR	
		Miles	%	Miles	%
TOTAL OCUPADOS	1.601,6	14,9	0,9	51,7	3,3
NO ASALARIADOS	223,7	12,5	5,9	15,4	7,4
ASALARIADOS	1.377,9	2,5	0,2	36,4	2,7
SECTOR PÚBLICO	420,5	14,7	3,6	44,8	11,9
SECTOR PRIVADO	957,4	-12,2	-1,3	-8,4	-0,9
CONTRATO INDEFINIDO	1.079,2	-0,3	0	19,5	1,8
CONTRATO TEMPORAL	298,8	2,9	1,0	17,0	6,0

Por lo que se refiere al empleo, la población ocupada aumentó en 14.900 personas en el segundo trimestre gracias a la contratación de 14.700 asalariados por parte del sector público y al incremento de 12.500 ocupados no asalariados, que paliaron el descenso de 12.200 asalariados en el sector privado. En conjunto, el sector privado registró un incremento de empleo muy moderado, aportando el sector público casi la totalidad del empleo creado en este período.

Dentro del grupo de asalariados descendió el número de los contratados indefinidamente de forma muy moderada (300 personas), aumentando en 2.900 el número de los contratados temporalmente. Con ello, la proporción de asalariados temporales se situó en el 21,7 por cien del total, tasa que refleja un grado de temporalidad en el empleo sensiblemente inferior al del conjunto de España, que alcanzó el 35 por cien del empleo asalariado en igual período.

En los últimos doce meses la población ocupada creció en 51.700 personas, de las cuales 44.800 fueron contratadas por el sector público, lo que supone el 86,7 por cien del total. El resto (6.900 ocupados) procede del sector privado, en el que el empleo no asalariado aumentó en 15.400 personas en tanto el empleo asalariado descendía en 8.400 ocupados.

El número de asalariados aumentó en 36.400 durante los últimos doce meses, la mayor parte de los cuales son contratados de forma indefinida (19.500).

EPA: ASALARIADOS DEL SECTOR PÚBLICO POR TIPO DE ADMINISTRACIÓN

	2 TR 95	VARIACIÓN SOBRE TRIMESTRE ANTERIOR		VARIACIÓN SOBRE IGUAL TRIMESTRE AÑO ANTERIOR	
		Miles	%	Miles	%
Total Asalariados Públicos	420,5	14,7	3,6	44,8	11,9
Administración Central	207,7	10,6	5,4	30,7	17,3
Administración Autonómica	34,9	1,5	4,5	3,1	9,7
Administración Local	39,3	6,6	20,2	2,5	6,8
Seguridad Social	47,0	-7,4	-13,6	1,7	3,8
Empresas e Instituciones Públicas	91,1	4,6	5,3	6,4	7,6
No clasificadas	0,5	-1,3	-72,2	0,5	-

Dentro del sector público, el crecimiento más intenso del empleo se produjo en la Administración Central, que incorporó 30.700 asalariados en los últimos doce meses. En igual período, las empresas e instituciones públicas crearon 6.400 puestos de trabajo y el resto de las administraciones públicas también registraron aumentos de empleo, de menor volumen que los citados.

El protagonismo del sector público en la creación de empleo que se observa a nivel regional no se produce en el conjunto del país, donde los empleos públicos creados en los últimos doce meses sólo representan el 24,3 por cien del total y el peso de la recuperación del empleo descansa en el crecimiento de los asalariados del sector privado (3,9 por cien en tasa interanual), lo que contrasta con el descenso que ha sufrido este colectivo a nivel regional.

Volviendo a los resultados madrileños, hay que señalar el incremento de 4.500 parados en el segundo trimestre (1,1 por cien), que ha elevado la población parada a 418.300 personas. La tasa de paro no se modificó frente al período anterior, permaneciendo cifrada en el 20,7 por cien de la población activa (dos puntos por debajo de la tasa de paro nacional).

EPA: POBLACIÓN PARADA POR SEXO Y SITUACIÓN (miles)

	2 TR 95	VARIACIÓN SOBRE TRIMESTRE ANTERIOR		VARIACIÓN SOBRE IGUAL TRIMESTRE AÑO ANTERIOR	
		Miles	%	Miles	%
TOTAL PARADOS	418,3	4,5	1,1	12,4	3,1
HOMBRES	209,4	5,5	2,7	-0,5	-0,2
MUJERES	208,9	-1,0	-0,5	12,9	6,6
HAN TRABAJADO ANTES	307,0	-1,3	-0,4	-14,1	-4,4
BUSCAN PRIMER EMPLEO	111,3	5,8	5,5	26,5	31,3

Dentro de la población parada se observan comportamientos contrarios de los dos grupos que la integran, con crecimiento intenso de los que buscan primer empleo (5,8 por cien en el segundo trimestre y 31,3 por cien en los últimos doce meses) y descenso moderado de los que han trabajado anteriormente (1,3 en el último trimestre y 4,4 por cien en el último año).

La población parada se dividió prácticamente a partes iguales entre ambos sexos en el segundo trimestre, en el que aumentó el paro masculino y descendió el femenino, en contra de lo que venía siendo habitual en el último año.

La situación de ambos sexos en su relación con el mercado de trabajo presenta diferencias significativas en el último año, que se recogen en el siguiente cuadro.

**BALANCE POR SEXOS
ÚLTIMOS DOCE MESES (miles)**

	2 TR 1995	2 TR 1994	DIFERENCIA	
			MILES	%
HOMBRES				
Activos	1.220,5	1.217,9	2,6	0,2
Ocupados	1.011,1	1.008,0	3,1	0,3
Parados	209,4	209,9	-0,5	-0,2
Tasa de paro (%)	17,2	17,2		
MUJERES				
Activas	799,4	737,8	61,6	8,3
Ocupadas	590,5	541,8	48,7	9,0
Paradas	208,9	196,0	12,9	6,6
Tasa de paro (%)	26,1	26,6		

Los resultados son claramente diferentes en función del sexo, presentándose una situación de estancamiento del empleo, de la población activa y del paro entre los hombres que contrasta con el comportamiento dinámico mostrado por las mujeres, que son responsables del crecimiento de la población activa y han ocupado 48.700 puestos de trabajo más en los últimos doce meses, frente al descenso de 3.100 puestos de trabajo ocupados por varones. Sin embargo, la fuerte incorporación de mujeres al mercado de trabajo (61.600 en los últimos doce meses) determinó el incremento de 12.900 mujeres paradas en este período.

Estos comportamientos se reflejan en la evolución de las tasas de actividad de cada sexo: la tasa de actividad masculina bajó del 65,3 por cien en el segundo trimestre de 1994 al 64,1 por cien en igual período de 1995, en tanto que la tasa de actividad femenina subió del 34,7 al 36,5 por cien en igual período.

La tasa de paro no se modificó entre los hombres (17,2 por cien) y se redujo medio punto entre las mujeres, pasando del 26,6 al 26,1 por cien en los últimos doce meses.

El hecho de que descienda la tasa de paro femenina (proporción de mujeres activas que permanece en paro) a la vez que aumenta el número de paradas refleja que la población activa femenina creció en este período de forma más intensa que el paro femenino. De las 61.600 mujeres que se incorporaron al mercado de trabajo en los últimos doce meses, el 79 por cien ocupan un puesto de trabajo y el restante 21 por cien pasó al paro, considerando los saldos netos.

La información facilitada por el INEM alcanza hasta el mes de julio, y presenta una evolución del paro registrado más favorable que la ofrecida por el paro EPA del segundo trimestre.

INEM: COLOCACIONES Y PARO REGISTRADO
Tasas de variación sobre igual período del año anterior

	1994				1995	
	1 TR	2 TR	3 TR	4 TR	1 TR	2 TR
PARO REGISTRADO TOTAL	29,7	20,4	12,8	2,4	-1,4	-2,8
HAN TRABAJADO ANTES	29,0	20,2	13,4	2,4	-2,1	-3,8
BUSCAN PRIMER EMPLEO	34,1	21,6	8,7	2,6	2,9	3,9
COLOCACIONES	17,1	10,0	29,0	58,8	68,6	53,6

La tendencia del paro registrado fue de crecimiento desacelerado en 1994, al igual que el paro EPA, pero en 1995 inició una etapa descendente cuyo ritmo se ha acelerado en el segundo trimestre del año, en contraste con el incremento del paro EPA, que por el contrario intensificó su ritmo de crecimiento en este último trimestre.

Ambas fuentes coinciden, sin embargo, en señalar al grupo de parados que buscan su primer empleo como el más desfavorecido en la actual coyuntura. En el caso del paro registrado este colectivo presenta un incremento en el segundo trimestre del 3,9 por cien frente a igual período del año anterior, que contrasta con el descenso del 3,8 por cien en el grupo de parados que han trabajado anteriormente.

Las colocaciones registradas por el INEM se mantienen con tasas de crecimiento intensas a partir de agosto de 1994, produciéndose una cierta desaceleración en los meses más recientes, dentro del fuerte ritmo de crecimiento que han alcanzado.

Los resultados de julio indican que se prolongaron las tendencias anteriores: el paro registrado descendió el 3,1 por cien frente a julio de 1994, lo que supone una ligera aceleración de su ritmo de caída, al igual que el grupo de parados que han trabajado anteriormente, que descendió un 4,3 por cien en tasa interanual. Los que buscan primer empleo registraron un crecimiento interanual del 5,3 por cien, y las colocaciones aumentaron un 50,4 frente a julio del año anterior.

Clasificación de Estructuras

Categoría		Subcategoría	
1	2	3	4

Categoría		Subcategoría	
1	2	3	4

El presente estudio tiene como objetivo principal clasificar las estructuras de acero que se encuentran en el mercado, considerando sus características físicas y mecánicas. Se analizaron los datos obtenidos de las pruebas de laboratorio y se compararon con los resultados teóricos.

Los resultados obtenidos muestran que las estructuras de acero presentan un comportamiento elástico hasta un punto de fluencia, seguido de un endurecimiento y finalmente un punto de rotura. Este comportamiento es influenciado por factores como el tipo de acero, el espesor de la placa y el tipo de soldadura.

En conclusión, se puede afirmar que las estructuras de acero son capaces de soportar cargas elevadas y que su comportamiento es predecible. Sin embargo, es necesario tener en cuenta los factores mencionados anteriormente para garantizar la seguridad y durabilidad de las estructuras.

Los resultados de las pruebas de laboratorio muestran que las estructuras de acero presentan un comportamiento elástico hasta un punto de fluencia, seguido de un endurecimiento y finalmente un punto de rotura. Este comportamiento es influenciado por factores como el tipo de acero, el espesor de la placa y el tipo de soldadura.

FORMA DE PRESENTACIÓN DE TRABAJOS DE INVESTIGACIÓN

Categoría		Subcategoría	
1	2	3	4

Categoría		Subcategoría	
1	2	3	4

El presente estudio tiene como objetivo principal clasificar las estructuras de acero que se encuentran en el mercado, considerando sus características físicas y mecánicas. Se analizaron los datos obtenidos de las pruebas de laboratorio y se compararon con los resultados teóricos.

Los resultados obtenidos muestran que las estructuras de acero presentan un comportamiento elástico hasta un punto de fluencia, seguido de un endurecimiento y finalmente un punto de rotura. Este comportamiento es influenciado por factores como el tipo de acero, el espesor de la placa y el tipo de soldadura.

En conclusión, se puede afirmar que las estructuras de acero son capaces de soportar cargas elevadas y que su comportamiento es predecible. Sin embargo, es necesario tener en cuenta los factores mencionados anteriormente para garantizar la seguridad y durabilidad de las estructuras.

Los resultados de las pruebas de laboratorio muestran que las estructuras de acero presentan un comportamiento elástico hasta un punto de fluencia, seguido de un endurecimiento y finalmente un punto de rotura. Este comportamiento es influenciado por factores como el tipo de acero, el espesor de la placa y el tipo de soldadura.

PRODUCCION, DEMANDA Y ACTIVIDAD

VARIABLES	ULTIMO PERIODO						VARIACION SOBRE IGUAL PERIODO					
	Fecha	Unidad	Valor	Tasas		1994		1995		1993 Media	1994 Media	
				1	2	Trim. III	Trim. IV	Trim. I	Trim. II			
CONSUMO DE ENERGIA ELECTRICA												
Industrial	<i>C.Madrid</i>	Jun.	Mil. Mwh	694,8	13,4	8,2	7,8	6,7	5,8	18,9	-0,6	0,6
	<i>España</i>	Dic.	Indice	140,7	2,6	1,4	1,7	3,3	-	-	-3,1	1,4
VENTAS DE CEMENTO												
Total	<i>C.Madrid</i>	Mar.	Mil. Tm.	226,2	8,2	11,0	11,3	15,7	13,3	-	-19,5	4,3
	<i>España</i>	»	»	2.183,9	11,0	12,3	8,2	17,6	15,5	-	-11,5	8,2
LICITACION OFICIAL DE OBRAS												
Total (Acumulado)	<i>C.Madrid</i>	Jun.	10º pts.	57,0	-13,5	-17,9	-21,9	-21,5	-0,0	-4,5	78,4	-20,9
	<i>España</i>	»	»	801,1	26,2	-8,8	-23,2	-15,9	42,2	33,7	76,8	-19,5
VIVIENDAS LIBRES												
Iniciadas	<i>C.Madrid</i>	Mar.	Unidad	1.889	86,3	40,6	18,9	17,3	83,7	-	29,4	38,7
	<i>España</i>	»	»	19.938	38,2	30,3	30,8	26,8	44,6	-	-11,9	25,4
Terminadas	<i>C.Madrid</i>	»	»	1.274	8,8	-31,0	-24,8	-57,2	5,7	-	103,0	-31,1
	<i>España</i>	»	»	13.290	-22,8	-5,6	7,1	-17,1	-16,4	-	0,2	2,6
PERNOCTACIONES HOTELERAS												
Total	<i>C.Madrid</i>	Jun.	Miles	794,1	11,9	10,5	12,6	21,0	6,1	3,9	-6,9	12,1
	<i>España</i>	May.	»	15.523,5	6,3	10,5	11,3	6,1	6,2	-	4,8	12,2
VIAJEROS ALOJADOS												
Total	<i>C.Madrid</i>	Jun.	Miles	395,9	5,5	10,0	11,8	21,4	6,7	1,9	-4,1	13,3
	<i>España</i>	May.	»	3.636,9	3,8	8,5	7,7	8,4	2,5	-	0,6	10,4
MATRICULACIONES												
Turismos	<i>C.Madrid</i>	May.	Miles	18,2	-7,8	8,7	15,3	8,6	4,7	-	-20,6	13,9
	<i>España</i>	»	»	82,9	-7,8	14,0	22,6	25,0	4,3	-	-23,1	21,1
Camiones	<i>C.Madrid</i>	»	»	2,4	37,7	13,5	-0,6	17,0	17,7	-	-33,6	6,0
	<i>España</i>	»	»	16,9	17,8	10,1	0,3	20,8	9,8	-	-30,7	6,2
COMERCIO EXTERIOR												
Importaciones	<i>C.Madrid</i>	Abr.	10º pts.	249,5	3,4	16,0	24,7	11,9	17,5	-	-8,7	18,7
	<i>España</i>	»	»	1.181,8	8,7	19,0	20,6	15,2	25,7	-	2,7	17,8
Exportaciones	<i>C.Madrid</i>	»	»	88,0	8,4	14,9	22,1	21,4	-2,7	-	21,2	33,1
	<i>España</i>	»	»	936,4	15,0	20,8	22,8	18,2	21,7	-	20,8	22,7
ESPAÑA												
INDICE DE PRODUCCION INDUSTRIAL												
Indice general		Abr.	Indice	97,4	0,7	7,6	7,5	8,1	10,1	-	-4,5	6,7
• Bienes de consumo		»	»	94,0	-4,1	5,7	4,7	8,2	7,0	-	-4,0	6,5
• Bienes intermedios		»	»	101,3	2,8	8,0	9,7	7,3	10,2	-	-4,2	6,9
• Bienes de inversión		»	»	93,9	6,9	11,3	7,8	10,4	19,9	-	-7,0	6,6

TASAS:

1.- Sobre igual periodo del año anterior.

2.- De la media de los últimos 12 meses sobre la de los 12 anteriores. (En la series trimestrales, de los 4 últimos periodos sobre los 4 precedentes).

PRECIOS Y SALARIOS

PRODUCCION DEMANDA Y ACTIVIDAD

VARIABLES	ULTIMO PERIODO					VARIACION SOBRE IGUAL PERIODO						
	Fecha	Unidad	Valor	Tasas		1994				1993 Media	1994 Media	
				1	2	Trim. III	Trim. IV	Trim. I	Trim. II			
INDICE DE PRECIOS DE CONSUMO												
Indice general	C. Madrid	Jul.	Indice	114,3	4,2	4,3	4,6	4,2	4,2	4,5	4,5	4,7
	España	»	»	115,1	4,7	4,7	4,7	4,3	4,8	5,1	4,6	4,7
• No alimentación	C. Madrid	»	»	115,1	4,1	4,1	4,2	3,9	4,0	4,3	5,8	4,4
	España	»	»	115,9	4,6	4,3	4,0	4,1	4,3	4,7	6,0	4,3
• Alimentación	C. Madrid	»	»	112,1	4,4	5,0	5,7	5,0	5,0	5,0	1,2	5,3
	España	»	»	113,1	4,7	5,7	6,5	5,1	5,8	6,1	1,1	5,7
• Vivienda	C. Madrid	»	»	118,2	4,6	5,4	5,4	5,1	5,9	5,6	5,9	5,4
	España	»	»	118,8	5,8	5,3	4,5	4,5	5,7	5,9	6,3	4,8
• Vestido	C. Madrid	»	»	104,2	0,9	0,8	0,9	0,6	0,6	1,0	3,0	0,9
	España	»	»	109,5	2,8	2,6	2,4	2,5	2,6	2,8	4,4	2,5
• Menaje	C. Madrid	»	»	110,3	4,0	2,3	2,2	1,8	1,6	2,9	4,7	2,7
	España	»	»	110,3	3,7	2,5	2,1	1,9	2,2	3,1	4,5	2,3
• Medicina	C. Madrid	»	»	116,0	3,7	5,4	6,8	5,8	6,3	4,0	6,1	6,0
	España	»	»	114,0	4,2	4,1	3,9	3,7	4,3	4,2	4,9	4,0
• Transportes	C. Madrid	»	»	120,8	6,1	5,6	5,3	5,8	5,3	6,0	7,3	6,1
	España	»	»	120,2	5,5	5,6	5,2	5,6	5,4	6,0	7,7	5,9
• Cultura	C. Madrid	»	»	116,2	4,1	4,4	6,2	4,0	4,2	4,0	6,1	5,7
	España	»	»	114,0	3,9	3,8	4,4	3,4	3,7	3,9	6,1	4,3
• Otros gastos	C. Madrid	»	»	115,5	4,3	3,8	3,6	3,2	3,6	4,3	6,7	3,8
	España	»	»	117,8	5,0	4,6	4,1	4,3	4,6	5,0	7,0	4,5
NEGOCIACION COLECTIVA												
Δ Salarial pactado	C. Madrid	May.	%	3,5	-7,9	-35,5	-48,4	-51,6	-1,9	-	-14,0	-47,3
	España	»	»	3,5	-22,2	-31,7	-36,6	-39,4	-20,0	-	-13,2	-34,6
ENCUESTA DE SALARIOS												
Ganancia por trabajador	C. Madrid	I Tr.	Miles pts	203,7	3,6	2,7	1,7	2,3	3,6	-	5,1	2,7
	España	»	»	173,4	4,3	5,1	4,5	6,2	4,3	-	6,2	5,3
L Ganancia por hora	C. Madrid	»	Pts.	1.400,0	3,6	2,4	1,6	1,9	3,6	-	5,6	2,4
	España	»	»	1.193,0	4,1	4,8	4,1	5,6	4,1	-	6,6	5,1
ESPAÑA												
INDICE DE PRECIOS INDUSTRIALES												
Indice general		May.	Indice	118,0	7,3	5,5	4,1	4,9	6,5	-	2,4	4,3
• Bienes de consumo		»	»	120,4	5,2	4,4	4,2	4,2	4,4	-	3,4	4,5
• Bienes intermedios		»	»	117,4	10,0	7,1	4,6	6,1	9,2	-	1,7	4,8
• Bienes de inversión		»	»	113,2	4,5	3,0	1,7	2,7	4,0	-	1,4	1,9
INDICE PRECIOS PERCIBIDOS POR LOS AGRICULTORES												
		Dic.	»	130,6	6,6	11,9	14,1	7,8	-	-	4,3	11,9
INDICE PRECIOS PAGADOS POR LOS AGRICULTORES												
		»	»	115,6	4,0	2,5	0,9	3,1	-	-	3,0	2,6

TASAS:

1.- Sobre igual periodo del año anterior.

2.- De la media de los últimos 12 meses sobre la de los 12 anteriores. (En las series trimestrales, de los 4 últimos periodos sobre los 4 precedentes).

INDICADORES MONETARIOS Y FINANCIEROS

VARIABLES	ULTIMO PERIODO						VARIACION SOBRE IGUAL PERIODO					
	Fecha	Unidad	Valor	Tasas		1994		1995		1993	1994	
				1	2	Trim. III	Trim. IV	Trim. I	Trim. II	Media	Media	
DEPOSITOS DEL SECTOR PRIVADO												
Total	<i>C. Madrid</i>	I Tr.	10 ⁹ pts.	11,3	6,9	9,5	11,7	7,4	6,9	-	10,7	11,1
	<i>España</i>	»	»	51,5	8,9	8,0	7,8	7,3	8,9	-	9,1	7,9
• Banca privada	<i>C. Madrid</i>	»	»	7,8	5,0	6,9	9,4	4,7	5,0	-	9,4	8,2
• Cajas de ahorros	<i>C. Madrid</i>	»	»	3,5	11,6	16,0	17,5	13,9	11,6	-	14,3	18,5
CREDITOS AL SECTOR PRIVADO												
Total	<i>C. Madrid</i>	I Tr.	10 ⁹ pts.	10,8	3,3	6,0	5,8	4,3	3,3	-	6,4	7,0
	<i>España</i>	»	»	41,9	10,1	10,9	9,4	14,0	10,1	-	7,6	9,6
• Banca privada	<i>C. Madrid</i>	»	»	8,9	5,9	6,5	6,6	3,9	5,9	-	4,7	6,7
• Cajas de ahorros	<i>C. Madrid</i>	»	»	3,2	14,4	15,9	18,8	14,7	14,4	-	16,1	15,2
INVERSION EXTRANJERA DIRECTA												
Total	<i>C. Madrid</i>	Mar.	10 ⁹ pts.	55,5	112,2	35,5	84,0	21,8	12,3	-	5,1	25,7
CONTRATACION EN BOLSA												
Efectivo	<i>C. Madrid</i>	Jun.	10 ⁹ pts.	835,5	-21,8	-6,4	60,4	-6,8	-29,9	-13,2	62,5	61,6
	<i>España</i>	May.	»	1.081,3	-21,0	1,7	50,0	-7,0	-25,5	-	55,5	58,6
QUIEBRAS												
Número de empresas	<i>C. Madrid</i>	May.	Unidad	13	160,0	17,6	15,4	0,0	-11,5	-	-8,6	29,7
	<i>España</i>	»	»	67	24,1	2,5	11,6	-10,6	5,6	-	-10,1	14,7
Pasivo total	<i>C. Madrid</i>	»	10 ⁶ pts.	1.663,0	-35,4	19,1	55,7	-71,5	79,6	-	-45,1	-2,6
SUSPENSIONES DE PAGOS												
Número de empresas	<i>C. Madrid</i>	May.	Unidad	3	-57,1	-22,3	0,0	-18,2	-29,0	-	-17,1	-4,3
	<i>España</i>	»	»	37	-22,9	-40,3	-46,2	-43,2	-35,2	-	-4,9	-32,9
Pasivo total	<i>C. Madrid</i>	Mar.	10 ⁶ pts.	6.585,4	5,1	-61,2	-23,3	-61,5	-67,6	-	-41,1	-50,5
ESPAÑA												
AGREGADOS MONETARIOS												
ALP		Jun.	10 ¹² pts.	70,2	10,0	8,8	7,6	7,9	9,5	10,3	7,7	7,5
M3		Abr.	-	63,4	9,4	8,0	7,4	8,0	8,8	-	7,1	7,5
CREDITO A EMPRESAS Y FAMILIAS		Jun.	»	54,4	5,8	3,8	2,2	3,2	4,2	5,5	2,7	1,9
COTIZACION PESETA												
\$ USA		Jun.	Peseta	121,6	-9,5	-6,7	-3,9	-5,5	-7,4	-9,8	24,3	5,3
TIPOS DE INTERES												
Mercado interbancario		Jun.	%	9,4	25,3	-13,9	-32,5	-24,3	-4,6	15,6	-5,8	-36,2
Adquisición temporal CBE		»	»	9,3	24,0	-12,6	-30,1	-22,0	-4,7	14,3	-11,4	-31,8
Cesión temporal CBE		»	»	8,9	36,9	-	-38,5	-20,6	14,2	26,0	6,8	-40,4
Emisión Letras del Tesoro		Abr.	»	10,3	33,8	-0,1	-13,6	3,0	30,4	-	-15,1	-23,4
Preferencial banca privada		Jun.	»	10,4	6,1	-9,7	-20,6	-12,3	-5,4	2,3	6,2	21,0

TASAS:

1.- Sobre igual periodo del año anterior.

2.- De la media de los últimos 12 meses sobre la de los 12 anteriores. (En las series trimestrales, de los cuatro últimos periodos sobre los 4 precedentes).

ENCUESTA DE POBLACION ACTIVA DE LA COMUNIDAD DE MADRID

1.- POBLACION ACTIVA

II Trimestre 1995

Miles de personas

VARIABLES	ULTIMO PERIODO					EVOLUCION RECIENTE				ESTRUCTURA	
	Valor	Variación sobre periodo anterior		Var. sobre igual periodo año anterior		Variación sobre igual periodo año anterior (%)				% sobre TOTAL	% sobre ESPAÑA
		Miles	%	Miles	%	II Tr. 94	III Tr. 94	IV Tr. 94	I Tr. 95		
Población activa	2.019,9	19,4	1,0	64,1	3,3	1,6	0,8	2,5	3,5	100,0	13,0
Hombres	1.220,4	21,4	1,8	2,5	0,2	0,7	-1,3	-0,7	-0,8	60,4	12,7
Mujeres	799,4	-2,1	-0,3	61,6	8,3	3,1	4,3	7,7	10,7	39,6	13,4
16 a 19 años	56,0	-6,2	-10,0	-13,9	-19,9	1,7	-13,5	-17,8	-17,5	2,8	8,4
20 a 24 años	262,8	8,4	3,3	20,0	8,2	-2,1	4,4	10,7	10,2	13,0	13,0
25 a 54 años	1.448,3	-11,5	-0,8	37,7	2,7	2,9	1,8	3,9	4,1	71,7	13,0
55 y más años	212,7	-11,5	-5,1	-19,8	-8,5	-2,3	-3,8	-6,8	0,1	10,5	12,6
Analfabetos	6,8	0,1	1,5	2,2	47,8	-56,6	-32,6	-31,3	55,8	0,3	5,0
Sin estudios	40,8	0,2	0,5	5,3	14,9	-37,7	-23,2	-18,8	-1,7	2,0	3,9
Estudios Primarios	521,3	-10,3	-1,9	-10,8	-2,0	-2,5	-3,2	0,3	-0,2	25,8	11,0
Estudios Medios sin F.P.	774,8	11,7	1,5	1,0	0,1	1,8	-11,8	-1,4	-0,5	38,4	13,9
Formación Profesional	207,0	6,1	3,0	9,0	4,5	5,8	11,5	16,5	5,7	10,2	10,7
Estudios Presuperiores	171,9	5,3	3,2	25,6	17,5	1,3	6,2	2,7	15,0	8,5	16,4
Estudios Superiores	297,2	6,1	2,1	31,9	12,0	20,5	17,1	14,4	15,1	14,7	26,7
Agricultura	14,6	0,5	3,5	-5,2	-26,3	44,5	7,8	5,0	-15,6	0,7	1,1
Industria	278,3	-45,4	-14,0	-66,0	-19,2	-5,4	-5,9	-5,4	-6,8	13,8	9,7
Construcción	129,0	-39,4	-23,4	-41,8	-24,5	-0,5	-3,7	3,5	1,0	6,4	8,8
Servicios	1.179,6	-134,3	-10,2	-98,3	-7,7	0,6	-0,3	1,5	3,9	58,4	14,1
No clasificables	188,5	8,1	4,5	45,5	31,8	35,4	41,5	33,0	30,8	9,3	12,6

Fuente: INE

II Trimestre 1995

Miles de personas

VARIABLES	ULTIMO PERIODO					EVOLUCION RECIENTE				ESTRUCTURA	
	Valor	Variación sobre periodo anterior		Var. sobre igual periodo año anterior		Variación sobre igual periodo año anterior (%)				% sobre TOTAL	% sobre ESPAÑA
		Miles	%	Miles	%	II Tr. 94	III Tr. 94	IV Tr. 94	I Tr. 95		
Población ocupada	1.601,6	15,0	0,9	51,8	3,3	-2,8	-2,2	1,1	3,9	100,0	13,3
Hombres	1.011,1	16,0	1,6	3,1	0,3	-2,6	-4,1	-1,9	0,6	63,1	12,8
Mujeres	590,5	-1,1	-0,2	48,7	9,0	-3,3	1,3	6,7	10,0	36,9	14,2
16 a 19 años	30,2	-2,2	-6,8	-5,9	-16,3	-15,3	-28,4	-30,1	-9,7	1,9	9,1
20 a 24 años	160,2	8,2	5,4	7,3	4,8	-8,4	-1,3	7,2	4,6	10,0	13,0
25 a 54 años	1.223,8	15,9	1,3	64,4	5,6	-0,7	-0,8	3,5	5,1	76,4	13,7
55 y más años	187,3	-7,0	-3,6	-14,2	-7,0	-7,4	-5,4	-9,5	-0,8	11,7	12,4
Analfabetos	5,8	0,4	7,4	1,8	45,0	-56,0	-49,3	-37,7	68,8	0,4	-
Sin estudios	28,4	-1,8	-6,0	0,6	2,2	-38,2	-32,0	-21,6	0,0	1,8	3,5
Estudios Primarios	418,8	-7,2	-1,7	-1,6	-0,4	-9,7	-7,3	-3,4	-1,8	26,1	11,1
Estudios Medios sin F.P.	592,1	14,6	2,5	6,1	1,0	-2,7	-16,3	-1,9	0,9	37,0	14,4
Formación Profesional	166,2	8,8	5,6	4,6	2,8	2,7	3,4	13,9	4,2	10,4	11,5
Estudios Presuperiores	143,6	2,5	1,8	16,4	12,9	-0,9	4,7	-0,4	13,2	9,0	16,5
Estudios Superiores	246,6	-2,4	1,0	23,8	10,7	18,8	16,5	17,3	17,8	15,4	26,4
Agricultura	14,6	2,4	19,7	-3,0	-17,0	28,5	-17,0	-11,3	-21,8	0,9	1,3
Industria	278,3	3,2	1,2	-15,3	-5,2	-5,2	-7,8	-5,9	-6,6	17,4	11,2
Construcción	129,0	-4,6	-3,4	0,1	0,1	-2,5	-2,3	4,6	11,8	8,1	11,3
Servicios	1.179,6	13,9	1,2	69,9	6,3	-2,6	-0,5	2,8	6,3	73,7	16,2
Ocupados asalariados	1.377,9	2,5	0,2	36,4	2,7	-1,9	-0,8	2,4	5,4	86,0	15,4
Sector Público	420,5	14,7	3,6	44,8	11,9	-4,6	1,7	5,6	12,6	26,3	19,8
Sector Privado	957,4	-12,2	-1,3	-8,4	-0,9	-0,8	-1,8	1,2	2,6	59,8	14,0
Contrato indefinido	1.079,2	-0,2	-0,0	19,5	1,8	-1,1	-0,5	0,0	2,1	67,4	18,6
Contrato temporal	298,8	3,0	1,0	17,0	6,0	-5,0	-1,5	12,0	19,4	18,7	9,6
Ocupados no asalariados	223,7	12,5	5,9	15,4	7,4	-8,4	-10,3	-6,6	-4,6	14,0	7,2
Empresarios	48,4	4,9	11,3	3,3	7,3	-11,9	-10,3	-13,3	1,6	3,0	8,2
Autónomos	139,2	8,4	6,4	10,6	8,2	-3,7	-9,6	-10,2	-4,5	8,7	7,3
Ayudas familiares	22,2	0,8	3,7	2,5	12,7	23,6	-19,5	-21,6	-15,4	4,9	4,9
Cooperativistas	10,6	-1,6	-13,1	-2,7	-20,3	-18,4	-12,5	-32,9	-14,7	0,7	9,2
Otros no asalariados	3,2	0,9	39,1	1,7	113,3	200,0	320,0	640,0	15,0	0,2	10,5

Fuente: INE

ENCUESTA DE POBLACION ACTIVA DE LA COMUNIDAD DE MADRID 3.- POBLACION PARADA

II Trimestre 1995

Miles de personas

VARIABLES	ULTIMO PERIODO					EVOLUCION RECIENTE				ESTRUCTURA	
	Valor	Variación sobre periodo anterior		Var. sobre igual periodo año anterior		Variación sobre igual periodo año anterior (%)				% sobre TOTAL	% sobre ESPAÑA
		Miles	%	Miles	%	II Tr. 94	III Tr. 94	IV Tr. 94	I Tr. 95		
Población parada	418,3	4,5	1,1	12,4	3,1	23,1	14,4	8,1	1,9	100,0	11,8
Hombres	209,4	5,5	2,7	-0,5	-0,2	20,0	15,0	6,0	-7,1	50,1	12,1
Mujeres	208,9	-1,0	-0,5	12,9	6,6	26,5	13,7	10,3	12,5	49,9	11,6
16 a 19 años	25,8	-4,0	-13,4	-8,0	-23,7	29,0	9,4	-0,6	-24,4	6,2	7,7
20 a 24 años	102,6	0,2	0,2	12,7	14,1	11,0	15,4	16,9	19,6	24,5	13,1
25 a 54 años	264,5	12,7	5,0	13,4	5,3	24,0	15,1	5,5	-0,6	63,2	11,9
55 y más años	25,4	-4,4	-14,8	-5,7	-18,3	54,0	10,0	13,9	6,4	6,1	13,0
Analfabetos	1,0	-0,3	-23,1	0,4	66,7	-60,0	46,7	0,0	18,2	0,2	2,1
Sin estudios	12,4	2,0	19,2	4,7	61,0	-35,8	16,3	-9,3	-6,3	3,0	4,9
Estudios Primarios	102,5	-3,1	-2,9	-9,2	-8,2	39,3	18,3	19,4	6,8	24,5	10,8
Estudios Medios sin F.P.	182,7	-2,9	-1,6	-5,1	-2,7	18,9	4,1	0,4	-4,6	43,7	12,5
Formación Profesional	40,8	-2,7	-6,2	4,4	12,1	22,6	51,1	26,7	11,8	9,8	8,4
Estudios Presuperiores	28,3	2,8	11,0	9,2	48,2	18,6	16,5	20,2	26,2	6,8	16,3
Estudios Superiores	50,6	8,5	20,2	8,1	19,1	31,2	20,2	0,3	1,2	12,1	28,7
Agricultura	2,6	0,7	36,8	0,4	18,2	-	-	366,7	72,7	0,6	1,1
Industria	46,7	-1,6	-3,3	-4,0	-7,9	-6,5	4,5	-2,5	-8,2	11,2	12,4
Construcción	36,1	1,3	3,7	-5,8	-13,8	6,3	-8,0	-0,5	-26,3	8,6	10,8
Servicios	144,5	-3,6	-2,4	-23,6	-14,0	28,7	1,4	-6,9	-11,5	34,5	13,2
Buscan empleo											
< 3 meses	40,2	1,8	4,7	-0,3	-0,7	-2,4	1,2	-26,1	-24,0	9,6	8,9
3 a 12 meses	111,2	-1,2	-1,1	-32,3	-22,5	10,3	-10,4	5,8	-17,0	26,6	10,8
1 a 2 años	92,3	-1,8	-1,9	-4,3	-4,5	32,5	32,8	4,9	-8,7	22,1	13,5
> 2 años	173,4	5,5	3,3	51,5	42,2	45,8	39,3	41,3	47,9	41,5	12,9
Buscan primer empleo	111,3	5,8	5,5	26,5	31,3	36,6	49,6	32,0	25,9	26,6	14,0
Han trabajado anteriormente	307,0	-1,3	-0,4	-14,1	-4,4	19,9	6,4	2,1	-4,4	73,4	11,2
Asalariados sector público	17,0	-0,2	-1,2	-7,2	-29,8	-5,5	-13,3	-8,3	-36,8	4,1	7,6
Asalariados sector privado	201,8	-3,3	-1,6	-22,6	-10,1	15,7	1,3	-6,8	-10,1	48,2	11,6
No asalariados y más de 3 años en paro	88,3	2,3	2,7	15,8	21,8	50,4	35,0	42,0	28,2	21,1	11,2

Fuente: INE

ENCUESTA DE POBLACION ACTIVA DE LA COMUNIDAD DE MADRID 4.- POBLACION MAYOR DE 16 AÑOS

II Trimestre 1995

Miles de personas

VARIABLES	ULTIMO PERIODO						EVOLUCION RECIENTE				ESTRUCTURA	
	Valor		Variación sobre periodo anterior		Var. sobre igual periodo año anterior		Variación sobre igual periodo año anterior (%)				% sobre TOTAL	% sobre ESPAÑA
	Miles	%	Miles	%	Miles	%	II Tr. 94	III Tr. 94	IV Tr. 94	I Tr. 95		
Población de 16 y mas años	4.095,4	25,8	0,6	103,1	2,6	1,9	2,2	2,6	2,6	100,0	12,9	
Hombres	1.903,8	31,9	1,7	39,6	2,1	1,7	1,5	2,4	0,9	46,5	12,4	
Mujeres	2.191,5	-6,2	-0,3	63,4	3,0	2,0	2,9	2,8	4,1	53,5	13,3	
16 a 19 años	344,3	-3,1	-0,9	2,4	0,7	1,3	0,9	2,1	1,5	8,4	12,8	
20 a 24 años	462,1	29,3	6,8	40,7	9,7	-1,1	5,0	8,8	9,9	11,3	13,9	
25 a 54 años	1.928,3	-16,9	-0,9	26,3	1,4	1,3	0,2	1,6	2,0	47,1	12,7	
55 y más años	1.306,7	-37,4	-2,8	-20,4	-1,5	3,9	4,7	2,3	1,6	31,9	12,2	
Población inactiva	2.056,6	2,5	0,1	41,9	2,1	2,0	3,5	2,9	2,1	50,2	12,8	
Hombres	664,4	6,5	1,0	40,0	6,4	3,4	6,4	8,7	5,3	16,2	11,9	
Mujeres	1.392,1	-4,0	-0,3	1,8	0,1	1,4	2,2	0,3	0,7	34,0	13,2	

Fuente: INE

II Trimestre 1995

	ULTIMO PERIODO			EVOLUCION RECIENTE				ESPAÑA
	Tasa	Diferencia s/periodo anterior	Dif. sobre igual per. año anterior	Tasas de los periodos anteriores				Ultimo periodo
				II Tr 94	III Tr 94	IV Tr 94	I Tr 95	
TASA DE ACTIVIDAD TOTAL	49,3	0,1	0,3	49,0	48,8	48,7	49,2	48,8
Hombres	64,1	0,0	-1,2	65,3	64,5	63,7	64,1	62,6
Mujeres	36,5	0,0	1,8	34,7	35,2	35,8	36,5	36,1
16 a 19 años	16,3	-1,6	-4,1	20,4	18,3	18,1	17,9	24,9
20 a 24 años	56,9	-1,9	-0,7	57,6	57,5	58,7	58,8	60,8
24 a 54 años	75,1	0,1	0,9	74,2	74,5	75,0	75,0	73,8
55 y más años	16,3	-0,4	-1,2	17,5	17,4	16,7	16,7	15,8
TASA DE OCUPACION TOTAL	39,1	0,1	0,3	38,8	38,6	38,6	39,0	37,8
Hombres	53,1	-0,1	1,0	54,1	53,2	52,9	53,2	51,3
Mujeres	26,9	0,0	1,5	25,5	26,0	26,2	26,9	25,1
TASA DE SALARIZACION TOTAL	86,0	-0,7	-0,5	86,6	86,5	86,4	86,7	74,3
TASA DE PARO TOTAL	20,7	0,0	-0,1	20,8	20,8	20,8	20,7	22,7
Hombres	17,2	0,2	0,0	17,2	17,6	16,9	17,0	18,0
Mujeres	26,1	-0,1	-0,5	26,6	26,1	26,8	26,2	30,3
16 a 19 años	46,1	-1,8	-2,3	48,4	50,1	50,5	47,9	50,1
20 a 24 años	39,1	-1,2	2,1	37,0	37,8	38,8	40,3	39,0
25 a 54 años	17,8	0,6	0,0	17,8	17,9	17,3	17,2	19,9
55 y más años	11,9	-1,4	-1,4	13,3	12,4	14,4	13,3	11,6
Analfabetos	14,7	-4,7	1,7	13,0	37,9	25,0	19,4	35,2
Sin estudios	30,4	4,8	8,7	21,7	27,6	25,5	25,6	23,9
Estudios Primarios	19,7	-0,2	-1,3	21,0	19,8	19,4	19,9	20,0
Estudios Medios sin F.P.	23,6	-0,7	-0,7	32,8	23,7	24,2	24,3	26,3
Formación Profesional	19,7	-1,9	1,3	18,4	23,2	21,9	21,7	25,2
Estudios Presuperiores	16,5	1,2	3,4	13,1	13,6	17,5	15,3	16,6
Estudios Superiores	17,0	2,6	1,0	16,0	16,2	14,7	14,5	15,9

Fuente: INE

COLOCACIONES Y PARO REGISTRADO

Miles de personas

VARIABLES	ULTIMO PERIODO						ESTRUCTURA	
	Fecha	Valor	Variación sobre periodo anterior		Variación sobre igual periodo año anterior		% sobre TOTAL	% sobre ESPAÑA
			Valor absoluto	%	Valor absoluto	%		
COLOCACIONES	Jul.	80,1	3,0	3,9	26,9	50,4	100,0	11,8
Genéricas	Jun.	5,4	0,3	6,9	3,4	170,0	6,9	7,3
Nominadas	»	71,8	9,4	15,0	27,7	62,7	93,1	12,6
DEMANDAS DE EMPLEO	Jun.	105,0	8,9	9,3	21,8	26,3	100,0	11,5
OFERTAS DE EMPLEO	»	77,9	10,0	14,7	31,5	68,0	100,0	13,2
PARO REGISTRADO	Jul.	287,3	-8,2	-2,8	-9,2	-3,1	100,0	12,2
Hombres	»	127,4	-4,4	-3,3	-6,3	-4,7	44,3	11,5
Mujeres	»	159,9	-3,8	-2,3	-2,8	-1,7	55,7	12,7
Agricultura	»	1,0	0,0	0,0	0,0	0,0		1,5
Industria	»	53,0	-1,7	-3,1	-6,4	-10,8	18,4	10,3
Construcción	»	23,5	-0,5	-2,1	-2,4	-9,3	8,2	8,3
Servicios	»	169,9	-4,2	-2,4	-2,4	-1,4	59,1	15,7
De 16 a 19 años	Jun.	27,5	0,4	1,5	-0,7	-2,5	9,3	11,3
De 20 a 24 años	»	47,2	-1,7	-3,5	-5,3	-10,1	16,0	11,1
De 25 a 54 años	»	194,6	-1,9	-1,0	-3,0	-1,5	65,9	12,3
De 55 y más años	»	26,1	-0,1	-0,4	0,6	2,4	8,8	15,1
BENEFICIARIOS PREST. DESEMPLEO	Mar.	171,1	-2,9	-1,7	-23,3	-12,0	56,2	10,9
TASA DE COBERTURA NETA	»	65,6	-0,7	-1,0	-7,0	-9,7	-	100,5

Fuente: MTSS

REGULACION DE EMPLEO, CONVENIOS COLECTIVOS Y FONDO DE GARANTIA SALARIAL

VARIABLES	ULTIMO PERIODO						ESTRUCTURA	
	Fecha	Valor	Variación sobre periodo anterior		Variación sobre igual periodo año anterior		% sobre TOTAL	% sobre ESPAÑA
			Valor absoluto	%	Valor absoluto	%		
TRABAJADORES EN REGUL. DE EMPLEO	May. 95	592	-157	-21,0	-4.028	-87,2	100,0	2,5
Extinción de contrato	»	443	-226	-33,8	-1.144	-72,1	74,8	14,0
Suspensión de empleo	»	59	-16	-21,3	-2.960	-98,0	10,0	0,3
Reducción de jornada	»	4	-1	-20,0	-10	-71,4	0,7	3,1
Industria	»	220	-323	-59,5	-3.816	-94,5	37,2	1,3
Construcción	»	6	-75	-92,6	-57	-90,5	1,0	2,3
Servicios	»	366	241	192,8	-152	-29,3	61,8	25,1
CONVENIOS COLECTIVOS	May. 95	119	25	26,6	32	36,8	100,0	8,8
De empresa	»	103	21	25,6	26	33,8	86,6	9,6
De otro ámbito	»	16	4	33,3	6	60,0	13,4	5,6
Trabajadores afectados (miles)	»	239,0	17,9	8,1	186,2	352,3	100,0	8,3
PRESTACIONES FONDO GTIA. SALARIAL								
Total empresas	Jul. 95	386	-65	-14,4	61	18,8	100,0	13,7
Total trabajadores	»	1.013	-379	-27,2	32	3,3	100,0	9,2
Total importe (millones)	»	583,3	-106,7	-15,5	119,9	25,9	100,0	10,6
Por insolvencia (empresas)	»	357	-46	-11,4	64	21,8	92,5	14,8
Por insolvencia (trabajadores)	»	840	-317	-27,4	38	4,7	82,9	9,1
Por insolvencia (importe en millones)	»	531,5	-90,9	-14,6	128,7	31,9	91,1	10,7
Por regulación de empleo (empresas)	»	29	-19,0	-39,6	-3,0	-9,4	7,5	7,0
Por regulación de empleo (trabajadores)	»	173	-62,0	-26,4	-6,0	-3,4	17,1	10,0
Por regulación empleo (importe en millones)	»	51,8	-15,8	-23,3	-8,8	-14,5	8,9	9,5

Fuente: MTSS

ENCUESTA DE COYUNTURA LABORAL

Miles

VARIABLES	ULTIMO PERIODO						ESTRUCTURA	
	Fecha	Valor	Variación sobre periodo anterior		Variación sobre igual periodo año anterior		% sobre TOTAL	% sobre ESPAÑA
			Valor absoluto	%	Valor absoluto	%		
Efectivos laborales	IV Tr. 94	1.116,1	7,0	0,6	-10,6	-0,9	100,0	19,0
Hombres	»	751,3	11,2	1,5	-9,6	-1,3	67,3	18,3
Mujeres	»	365,3	-3,7	-1,0	-0,5	-0,1	32,7	20,7
Contrato indefinido	»	800,9	-0,5	-0,1	-13,1	-1,6	71,8	19,8
Contrato temporal	»	315,6	7,9	2,6	2,9	0,9	28,3	17,2
Industria	»	283,1	14,4	5,4	-7,3	-2,5	25,4	14,4
Construcción	»	94,8	-4,5	-4,5	-4,7	-4,7	8,5	17,0
Servicios	»	738,7	-2,3	-0,3	1,9	0,3	66,2	22,1
En centros de 6 a 50 trabajadores	»	429,0	9,2	2,2	-16,0	-3,6	38,4	15,2
En centros de 51 a 250 trabajadores	»	263,2	1,0	0,4	14,5	5,8	23,6	18,3
En centros de más de 250 trabajadores	»	424,4	-2,6	-0,6	-8,6	-2,0	38,0	26,3

Fuente: MTSS

Gráficos

INDICADORES ECONÓMICOS

TRABAJO EMPLEADO

— Empleo total
— Empleo en el sector público

INDICE GENERAL



HECTÁREAS



TRANSFORMACION DE BOVILLES



ESTRUCTURA DE LA PRODUCCION

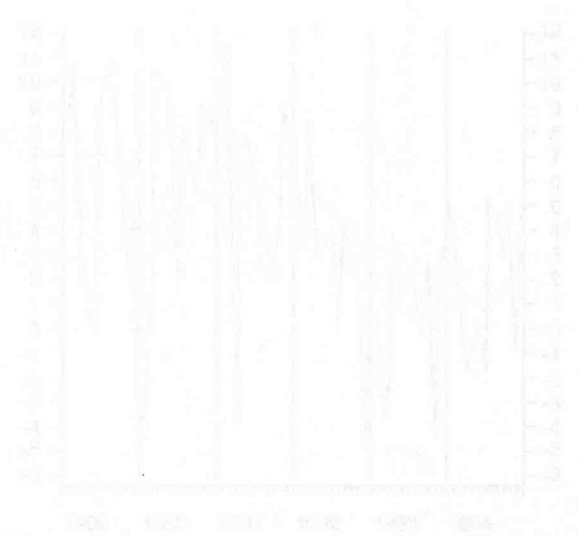

INDICE DE ACTIVIDAD INDUSTRIAL

TASAS INTERANUALES

— SERIE ORIGINAL
— MM12 SITUADA EN EL ULTIMO PERIODO

INDICE GENERAL

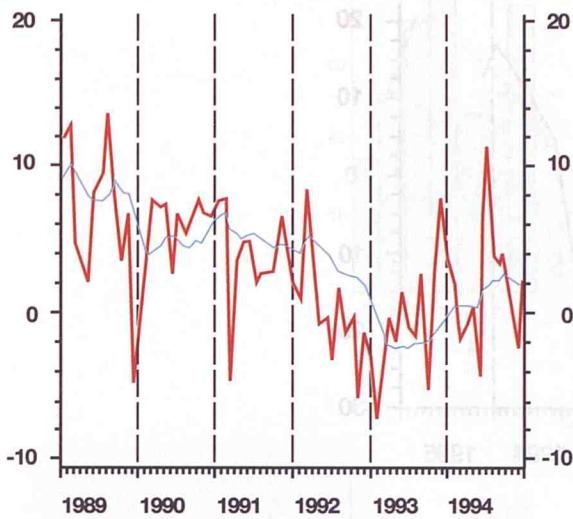

INDUSTRIA BASICA

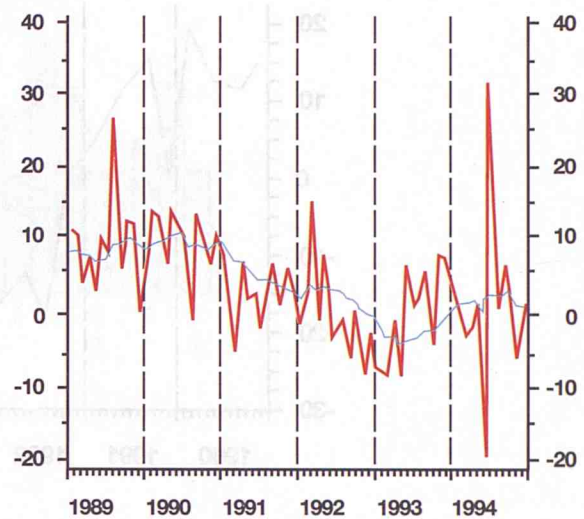

TRANSFORMACION DE METALES

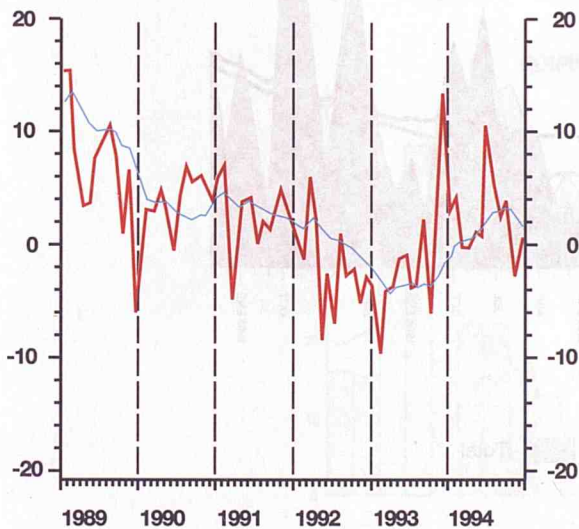

OTRAS INDUSTRIAS MANUFACTURERAS

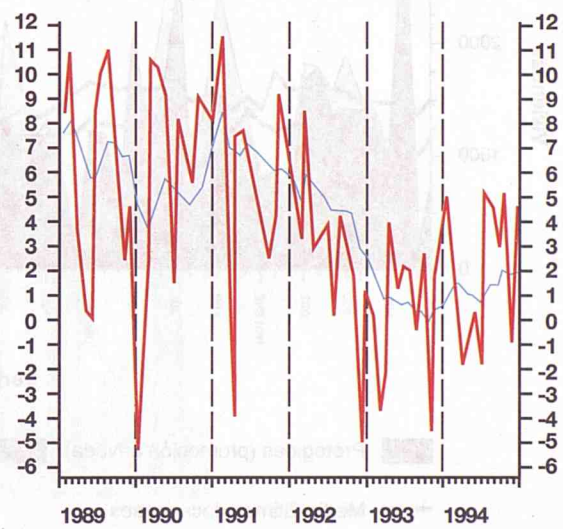

VENTA DE CEMENTO Y VIVIENDAS INICIADAS

VENTAS DE CEMENTO

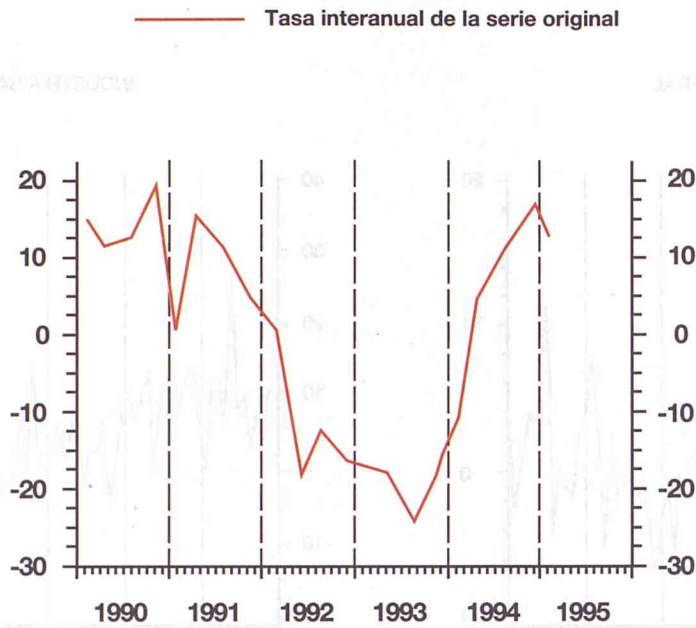

Fuente : OFICEMEN

VIVIENDAS INICIADAS

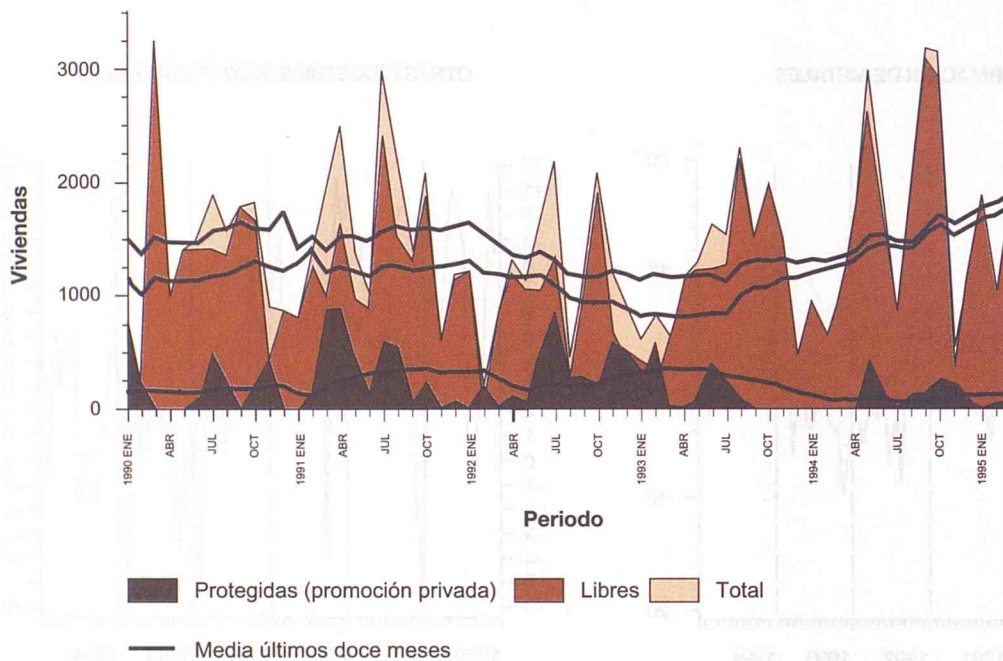

Fuente : MOPTMA

LICITACION OFICIAL DE OBRAS

Serie original
 MM3 centrada

TOTAL

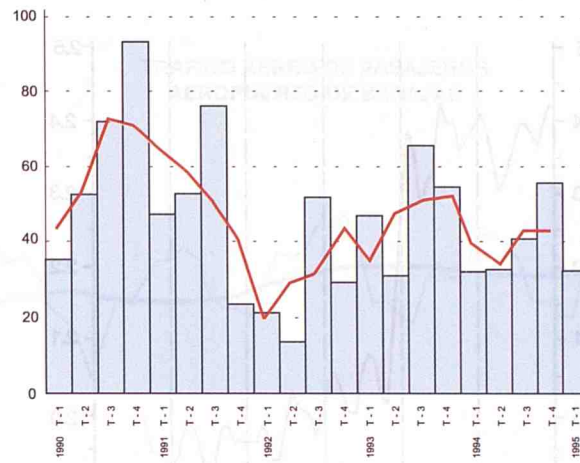

OBRA CIVIL



EDIFICACION

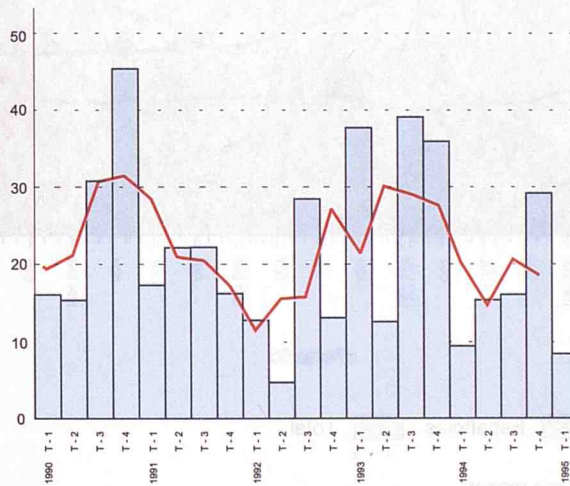

Unidad : Miles de millones de pesetas
 Fuente : SEOPAN

PERNOCTACIONES

PERNOCTACIONES MEDIAS POR VIAJERO

MM3 centrada

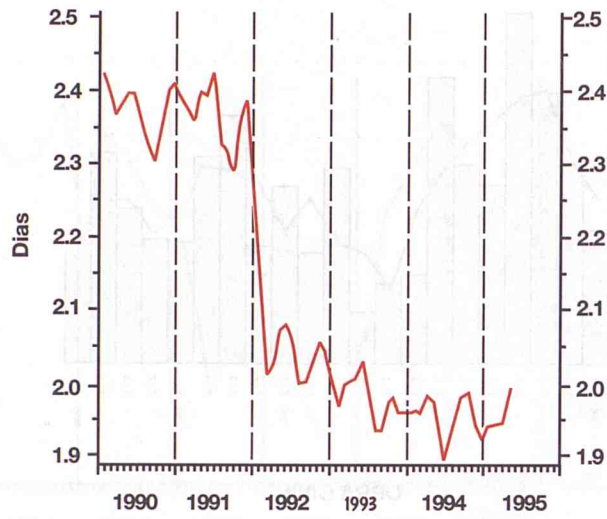

PERNOCTACIONES EN ESTABLECIMIENTOS HOTELEROS DE LA C.M.

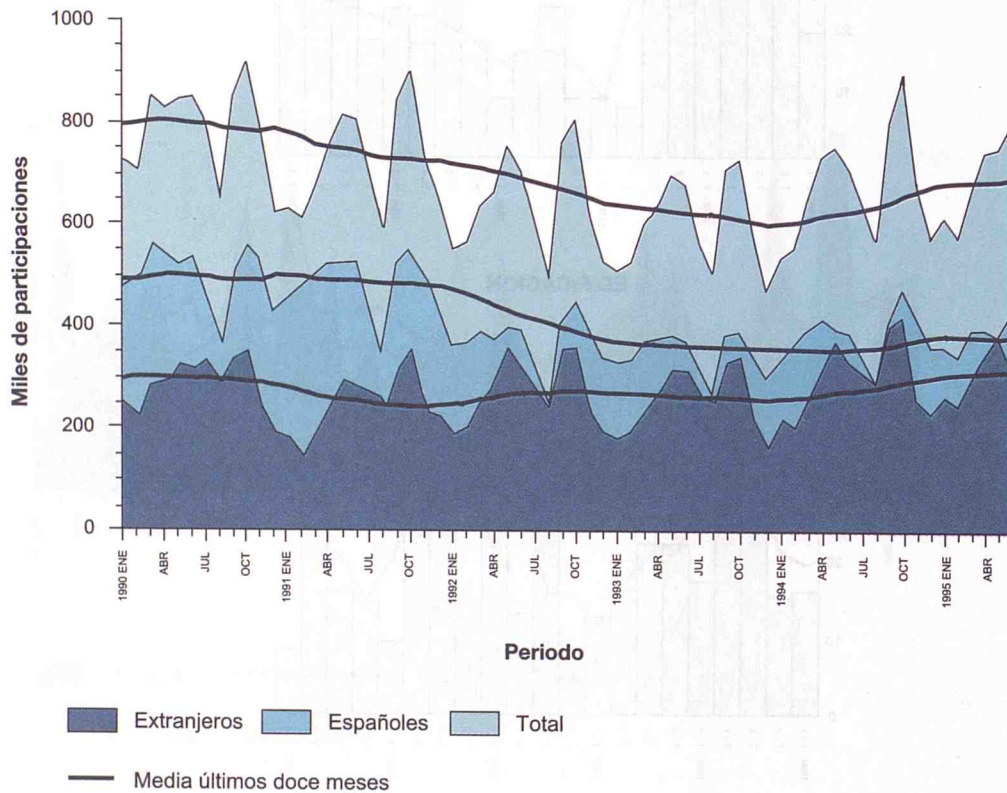

Fuente : Instituto Nacional de Estadística

TRANSPORTE

— Serie original
 — Media últimos doce meses

TRAFICO AEREO DE PASAJEROS AEROPUERTO DE BARAJAS

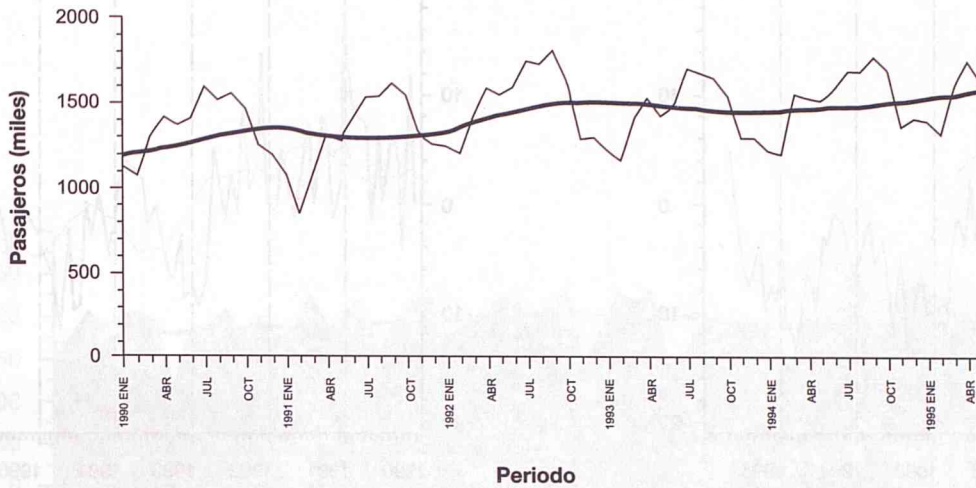

Fuente : Dirección General de Aviación Civil

MERCANCIAS TRANSPORTADAS POR RENFE

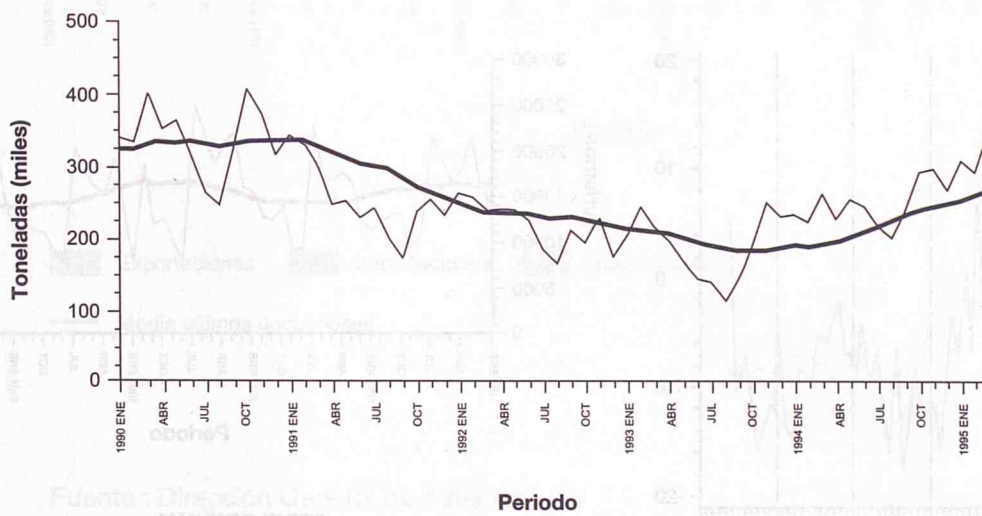

Fuente : RENFE

CONSUMO

TASAS INTERANUALES DEL INDICE DE VENTAS EN GRANDES SUPERFICIES (IVGS)

- SERIE ORIGINAL DEFLACTADA
- MM12 SITUADA EN EL ULTIMO PERIODO

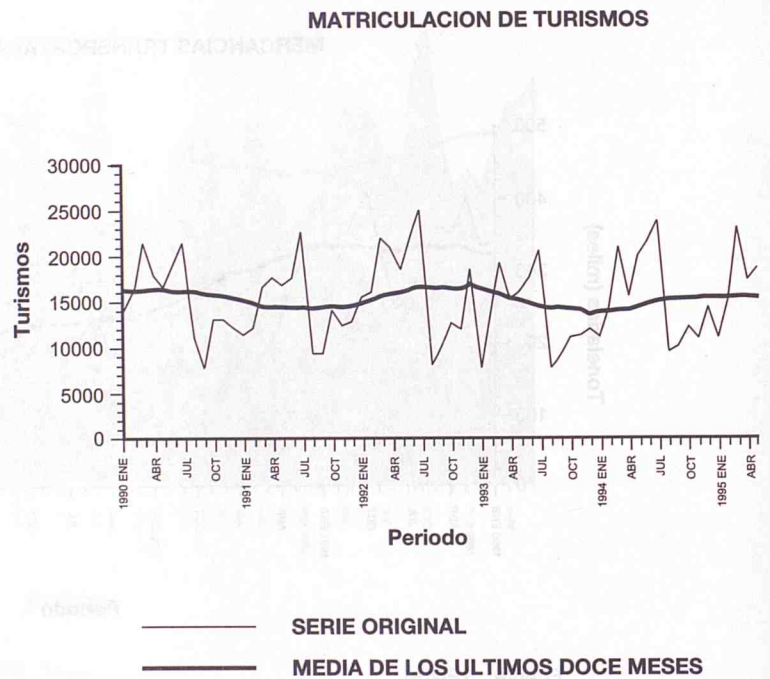
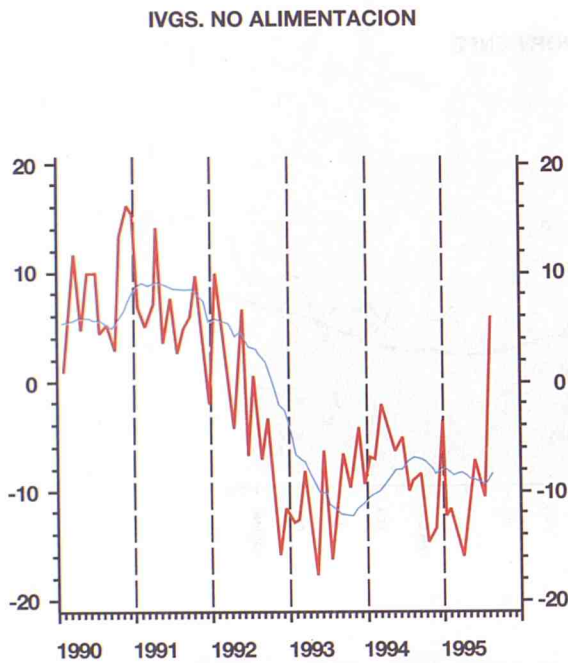
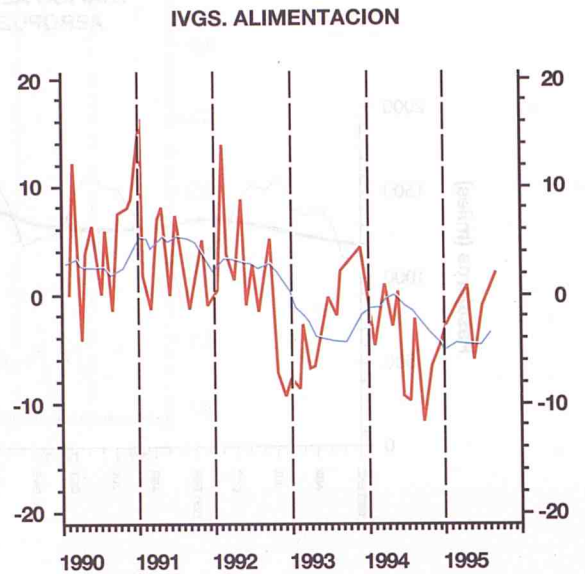
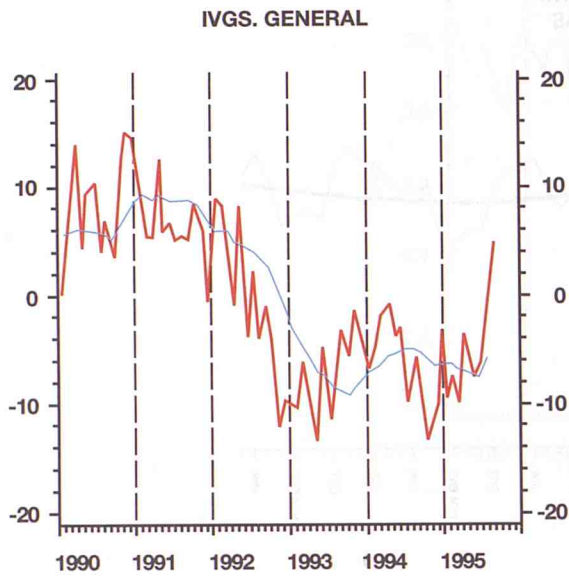

Fuentes:
 I.V.G.S.: Instituto de Estadística de la Comunidad de Madrid
 Matriculación de turismos: Dirección Provincial de Tráfico

COMERCIO EXTERIOR

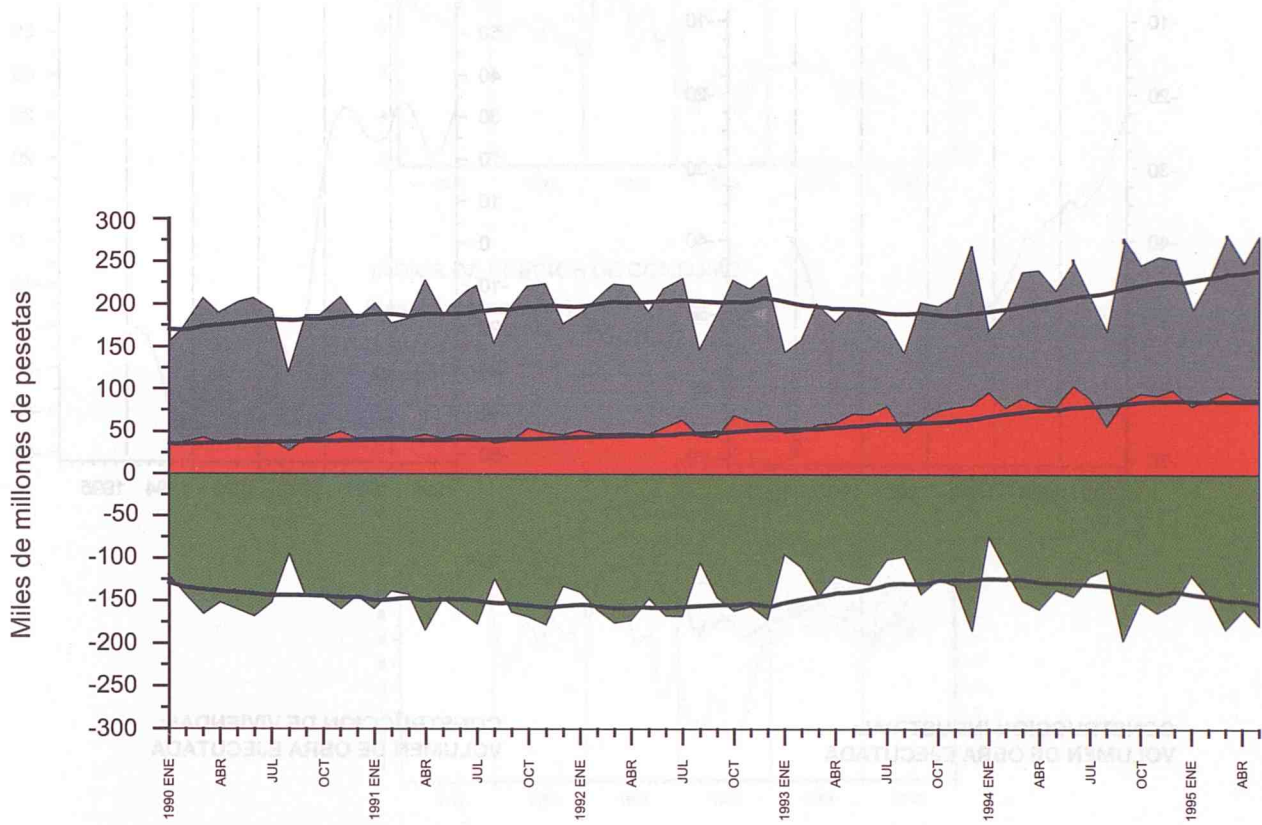

Periodo

- Exportaciones
- Importaciones
- Saldo comercial
- Media últimos doce meses

Fuente : Dirección General de Aduanas

OPINIONES EMPRESARIALES

MM3 centrada de los saldos de respuestas

**INDUSTRIA:
PREVISION AMPLIACION CAPACIDAD
PRODUCTIVA**

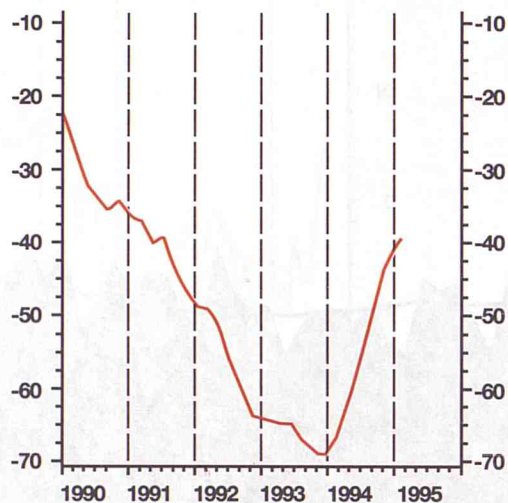

**CONSTRUCCION DE OBRAS PUBLICAS
E INGENIERIA CIVIL:
VOLUMEN DE OBRA EJECUTADA**

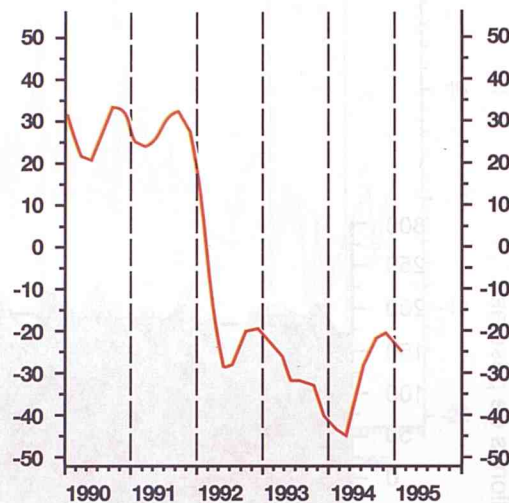

**CONSTRUCCION INDUSTRIAL:
VOLUMEN DE OBRA EJECUTADA**

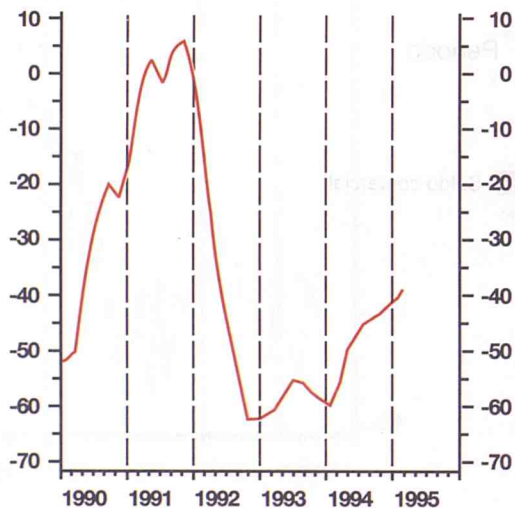

**CONSTRUCCION DE VIVIENDAS:
VOLUMEN DE OBRA EJECUTADA**

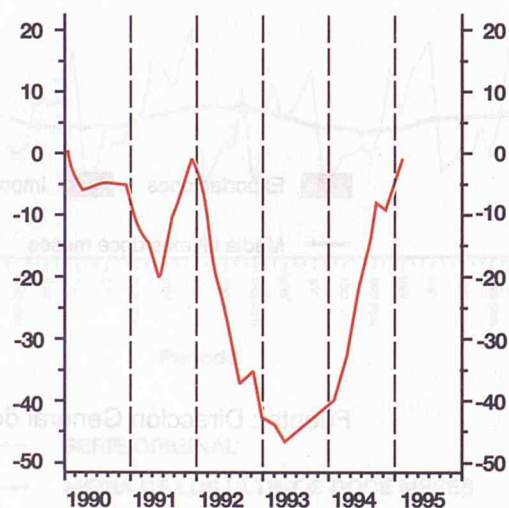

Fuente: Camara de Comercio e Industria de Madrid

PRECIOS Y SALARIOS

INDICE GENERAL DE PRECIOS DE CONSUMO
(Tasas Interanuales)

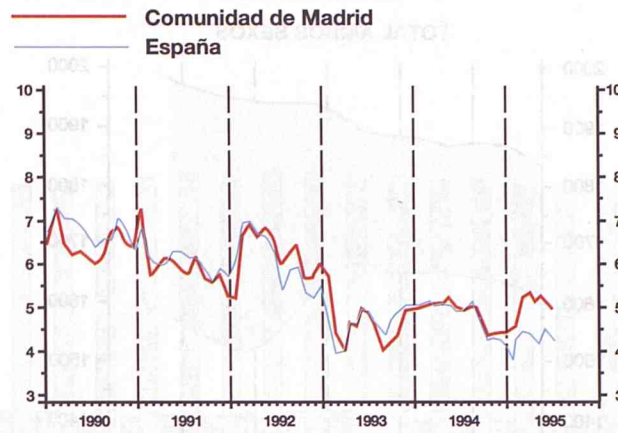

INDICE DE PRECIOS DE CONSUMO
(Tasas Interanuales)

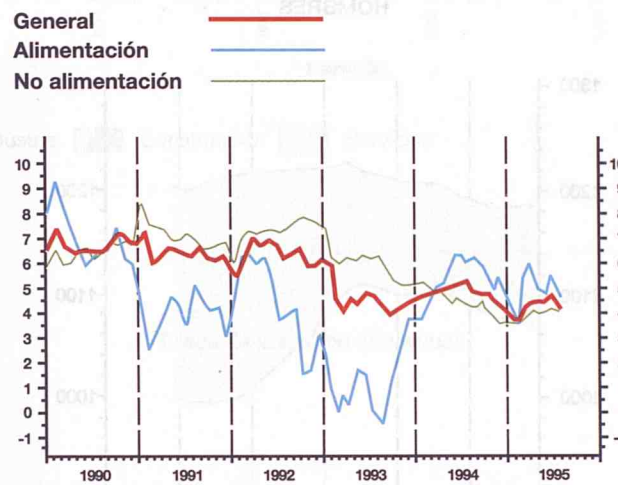

PRECIOS Y SALARIOS

I.P.C. Tasa Interanual
Incremento salarial pactado %

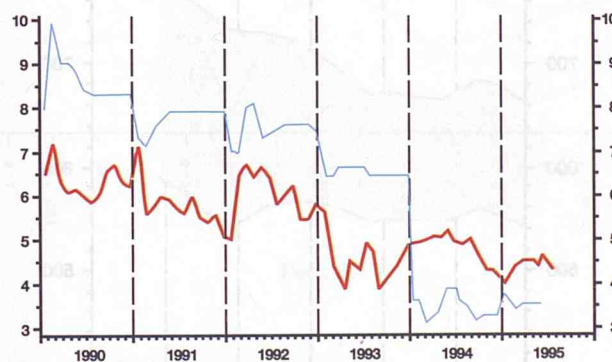

Fuentes :

I.P.C : Instituto Nacional de Estadística

Incremento Salarial: Ministerio de Trabajo y Seguridad Social

MERCADO DE TRABAJO (1)

ACTIVOS, OCUPADOS Y PARADOS
(MM4. centradas).

Activos  Parados 
Ocupados 

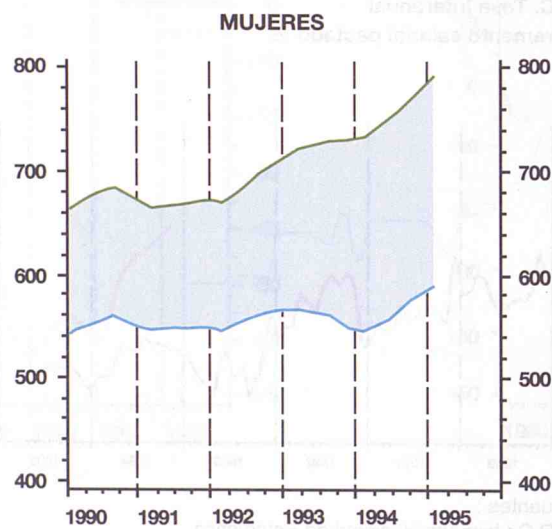
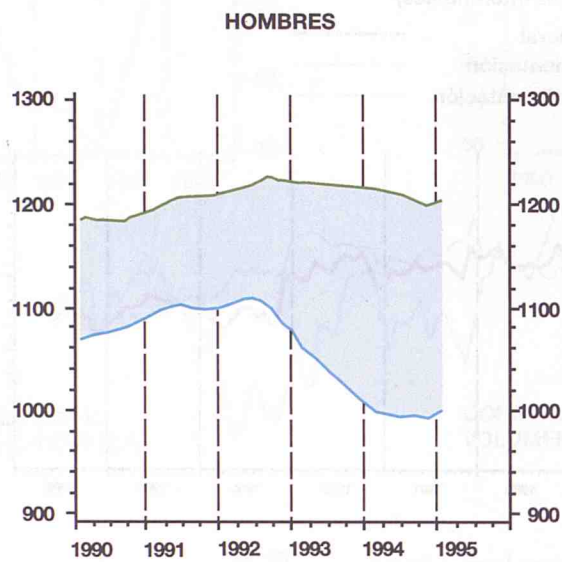
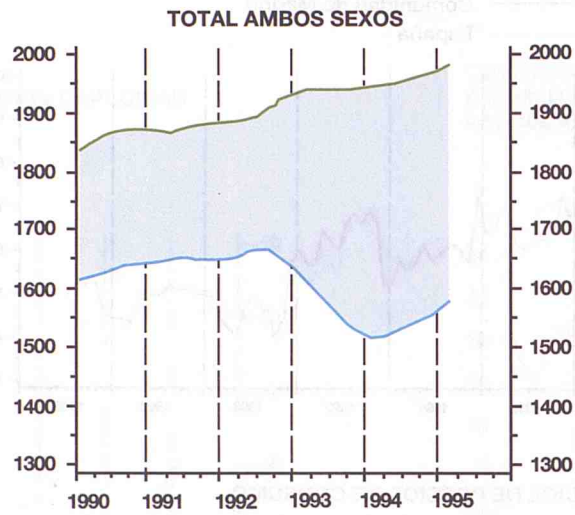

Unidad : Miles de personas
Fuente : EPA (Instituto Nacional de Estadística)

MERCADO DE TRABAJO (2)

OCUPADOS POR SECTORES

Valores absolutos

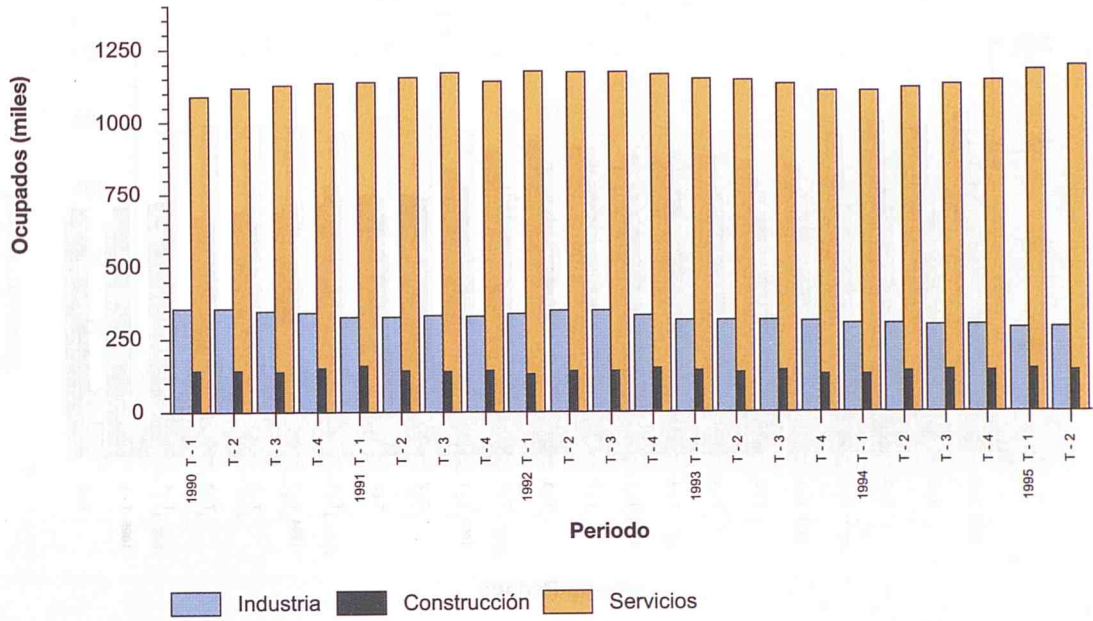

Tasas de variación interanual

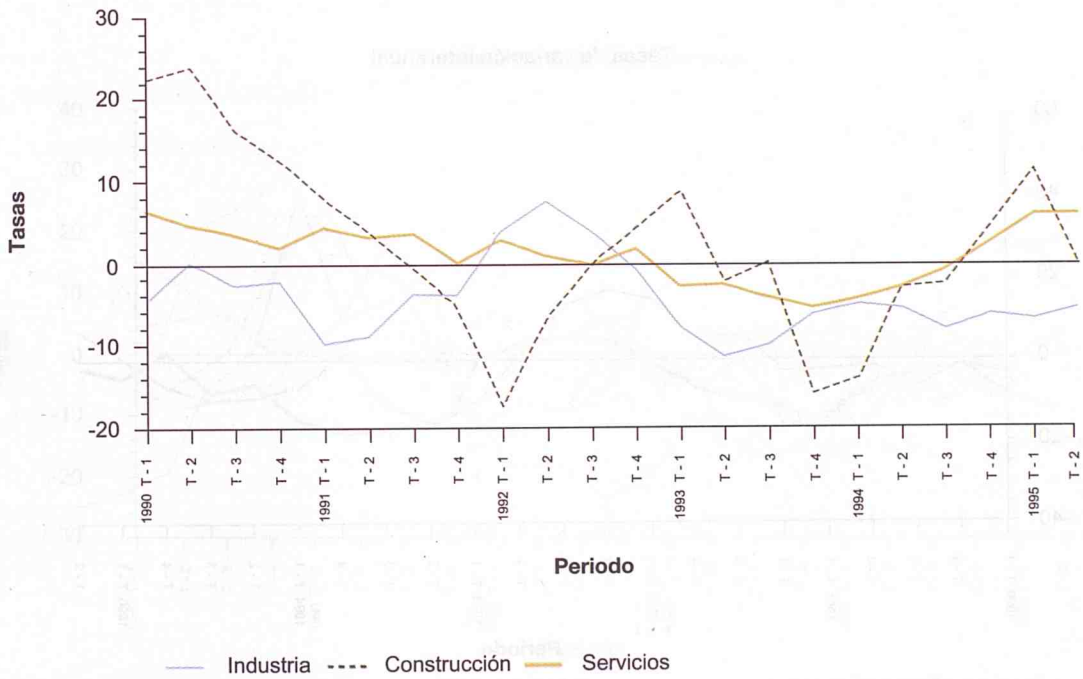

Fuente : EPA

MERCADO DE TRABAJO (3)

OCUPADOS POR SUBRAMAS INDUSTRIALES

Valores absolutos

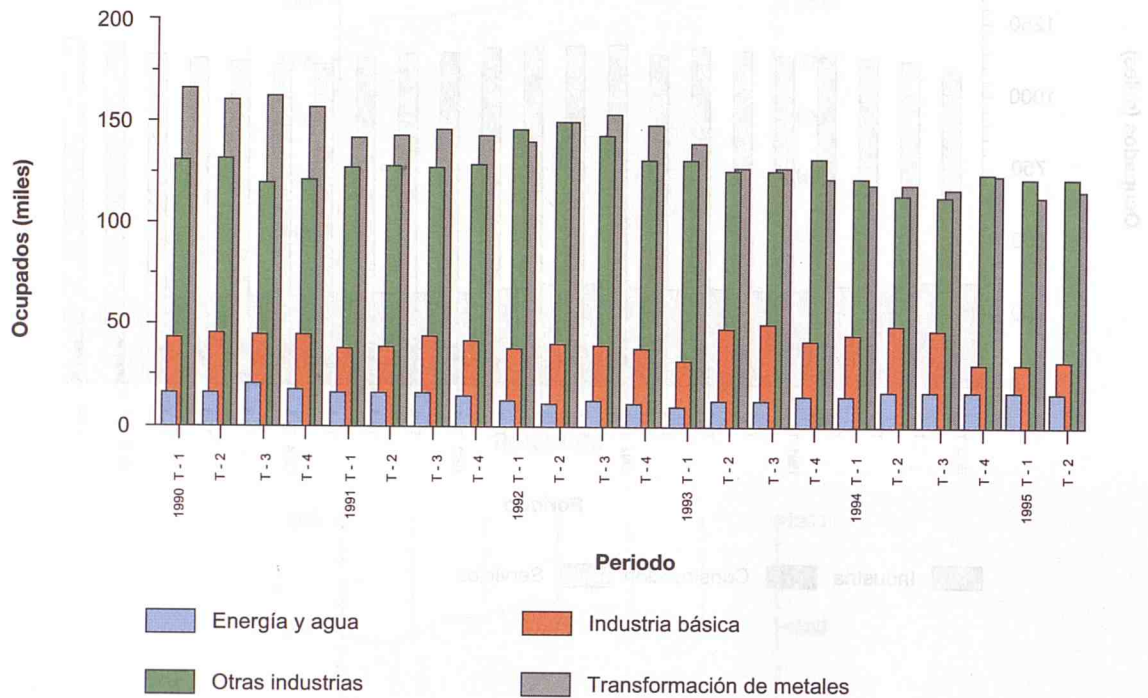

Tasas de variación interanual

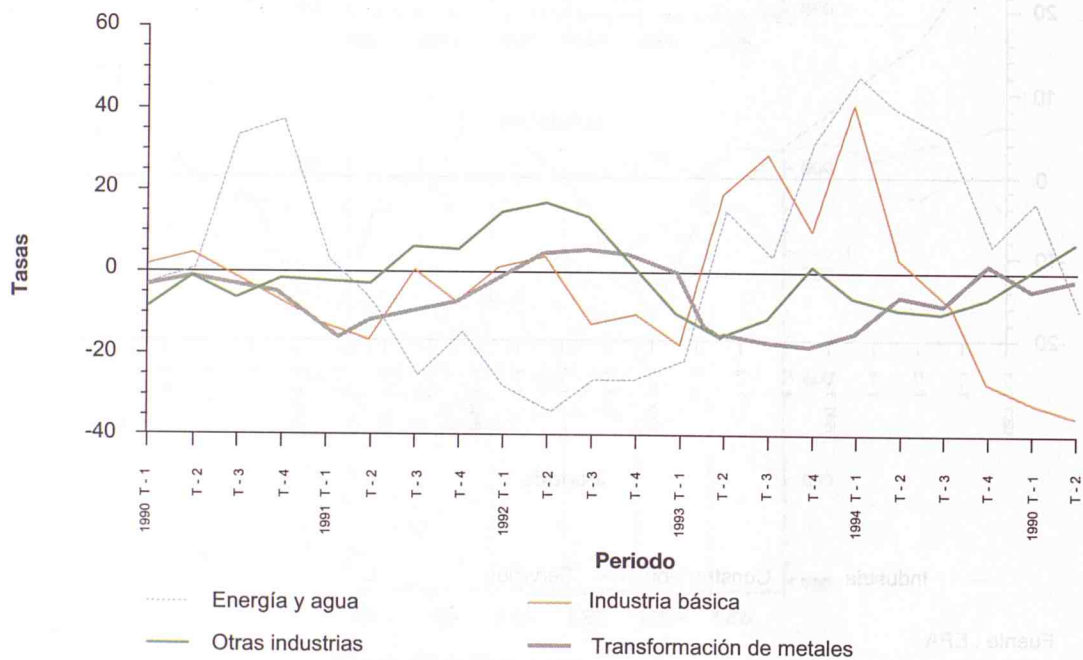

Fuente: EPA

MERCADO DE TRABAJO (4)

OCUPADOS POR SUBRAMAS DE SERVICIOS

Valores absolutos

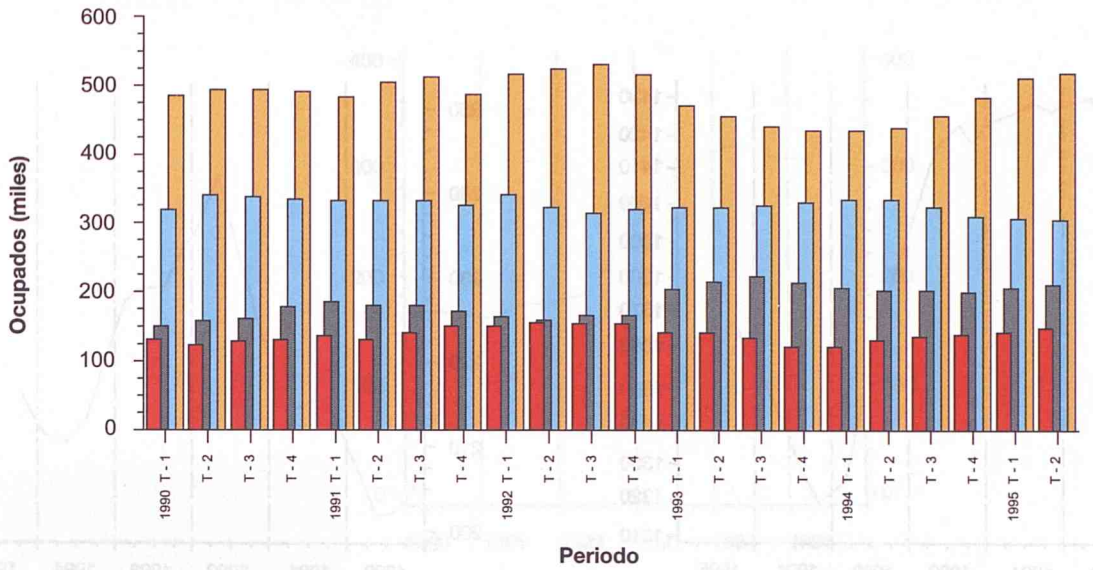

- Transportes y comunicaciones
- Finanzas, seguros, alquileres y servicios a empresas
- Comercio, hostelería y reparaciones
- Otros servicios

Tasa de variación interanual

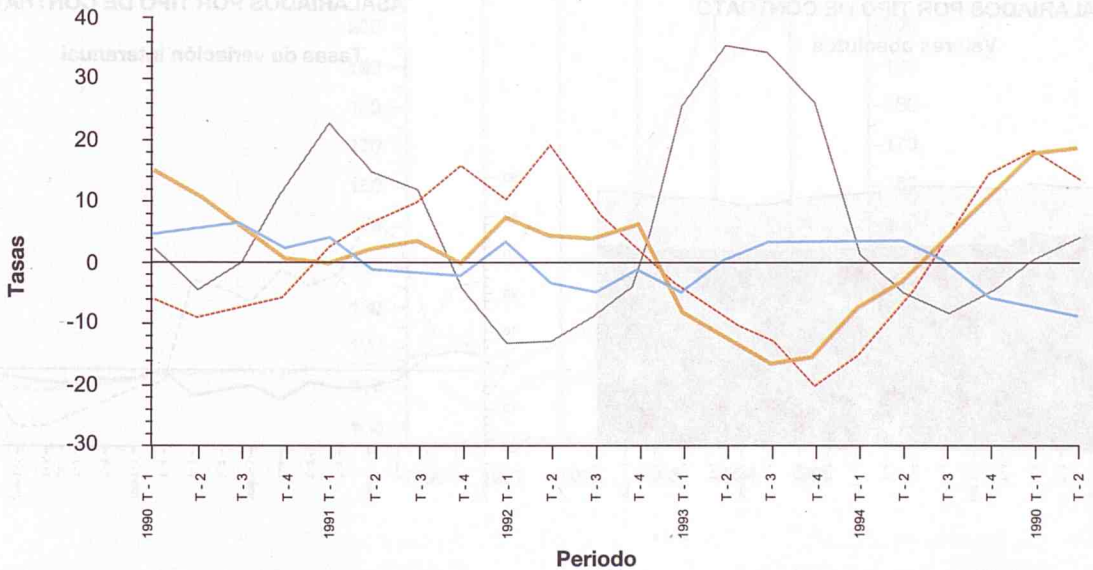

- Transportes y comunicaciones
- Finanzas, seguros, alquileres y servicios a empresas
- Comercio, hostelería y reparaciones
- Otros servicios

Fuente: EPA

MERCADO DE TRABAJO (5)

ASALARIADOS

E.P.A.: OCUPADOS ASALARIADOS

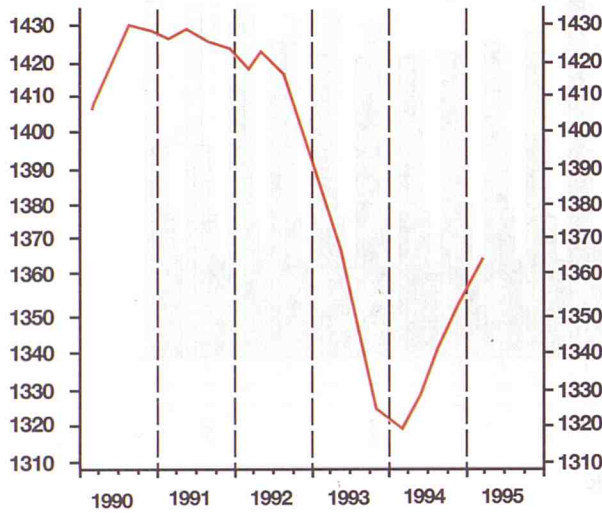

E.P.A.: OCUPADOS NO ASALARIADOS

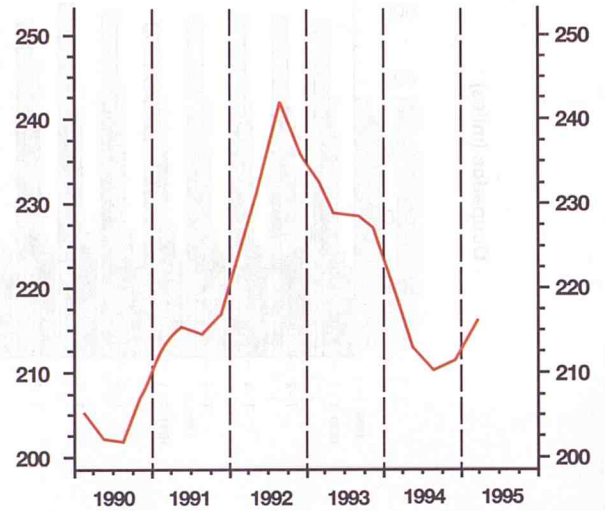

MM3 centrada

ASALARIADOS POR TIPO DE CONTRATO

Valores absolutos

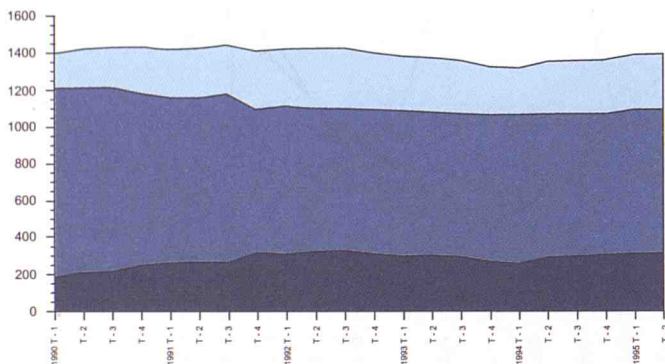

Temporales Indefinidos Total

ASALARIADOS POR TIPO DE CONTRATO

Tasas de variación interanual

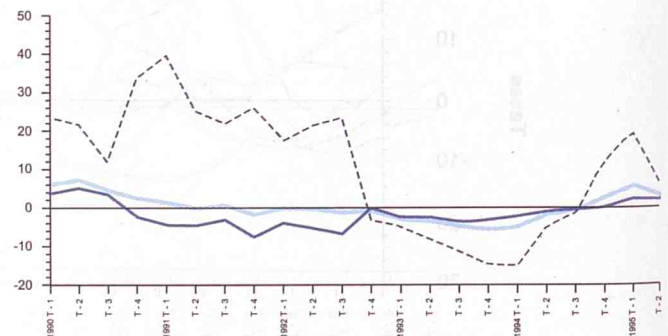

Temporales Indefinidos Total

Unidad: Miles de personas

Fuente: EPA

MERCADO DE TRABAJO (6)

PARADOS

CON O SIN EMPLEO ANTERIOR
(MM3. centradas).

Con empleo anterior ———
Buscan primer empleo ———

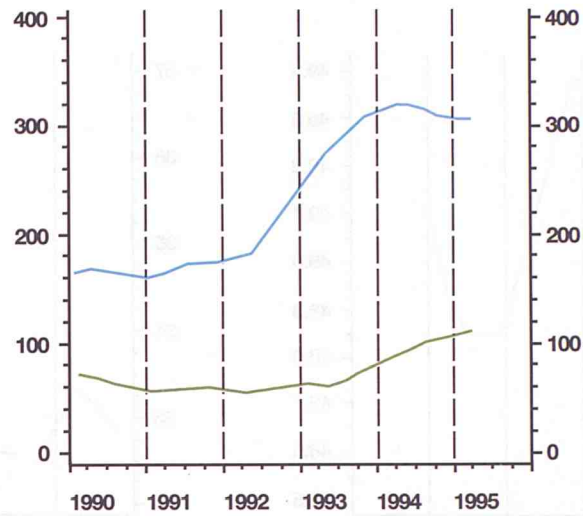

POR SEXO
(MM3. centradas)

Hombres ———
Mujeres ———

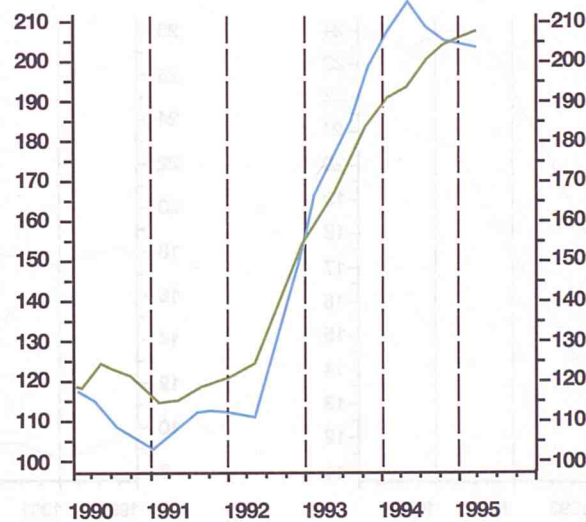

Unidad : Miles de personas
Fuente : EPA

MERCADO DE TRABAJO (7)

TASAS

TASA DE ACTIVIDAD TOTAL

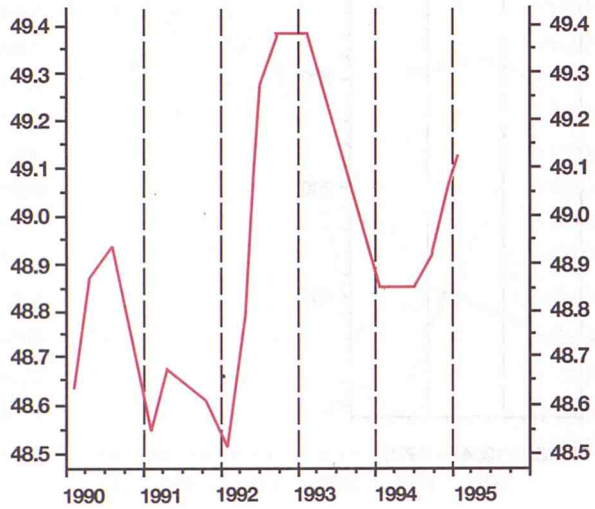

TASA DE ACTIVIDAD FEMENINA

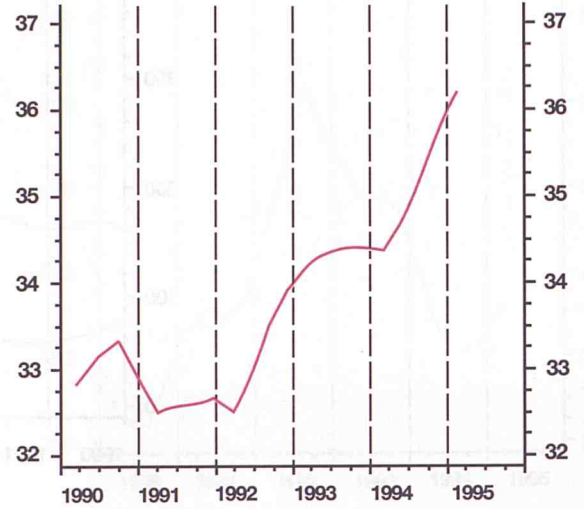

(MM3 centradas)

TASAS DE PARO EN C.A.M Y EN ESPAÑA

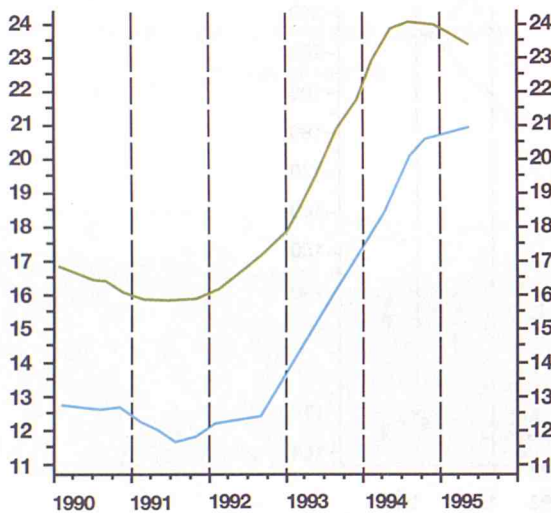

TASAS DE PARO POR SEXO

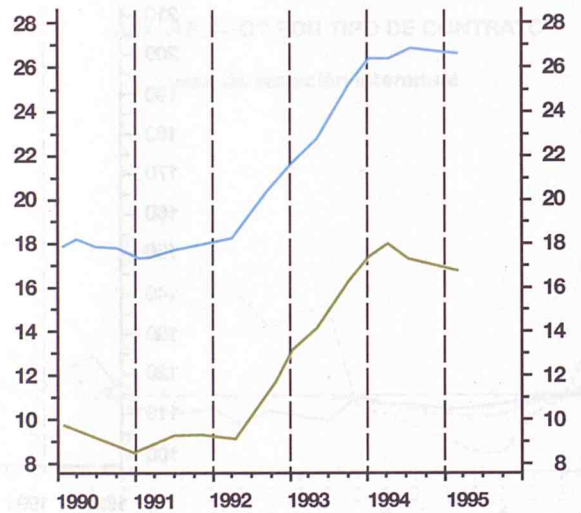

Comunidad de Madrid
España

Hombres
Mujeres

Fuente: EPA (Instituto Nacional de Estadística)



Series Estadísticas

Salud y Actividad

1950

TABLE 1



TABLE 2



TABLE 3



TABLE 4



Source: ...

I - PRODUCCION, DEMANDA Y ACTIVIDAD

I - 1.1. PRODUCCIONES AGRICOLAS

	Cantidades físicas en Miles Tm.						
	1989	1990	1991	1992	1993(p)	1994(p)	1995(1)
Maíz	82,2	73,0	68,0	71,2	36,8	56,0	-
Trigo	98,9	60,2	63,0	44,4	65,0	65,4	-
Cebada	141,8	109,0	91,3	49,0	81,9	99,5	-
Vino y mosto (Mil. Hl.)(2)	415,6	400,0	325,0	360,0	395,0	227,5	-
Patata	57,1	63,0	76,1	74,4	53,0	57,2	-
Media estación	40,3	53,0	60,0	60,0	42,0	46,2	-
Tardía	16,8	10,0	16,1	14,4	11,0	11,0	-
Ajo	6,0	6,0	6,5	6,5	6,0	4,8	-
Espárrago	3,2	4,5	5,0	4,2	1,9	0,3	1,3
Melón	24,0	25,2	24,0	21,0	30,0	22,0	-
Aceite de oliva (2)	1,1	2,2	1,7	1,9	1,3	1,3	0,8

(1) Estimación a 31 de Marzo de 1995.

(2) Las cifras contenidas en el año «t» corresponden a las campañas «t, t + 1».

I - 1.2. SACRIFICIO DE GANADO

Toneladas

	Total	Bovino	Ovino	Caprino	Porcino	Equino
1989 Media Anual	7.476	3.290	1.593	17	2.783	43
1990 » »	7.971	3.913	1.342	22	2.655	39
1991 » »	6.562	3.282	1.203	22	2.016	38
1992 » »	9.295	4.468	1.268	40	3.488	31
1993 » »	7.192	3.346	893	34	2.903	17
1993 Feb.	7.764	3.900	1.359	34	2.446	25
Mar.	7.770	4.501	1.210	48	1.988	23
Abr.	7.345	4.076	1.210	48	1.988	23
May.	7.434	4.076	1.525	37	1.770	26
Jun.	6.277	2.551	789	37	2.830	20
Jul.	2.995	1.817	407	5	766	0
Ago.	3.299	1.969	389	10	931	0
Sep.	6.098	2.788	488	11	2.811	0
Oct.	5.994	2.546	515	13	2.920	0
Nov.	6.666	2.835	593	19	3.192	27
Dic.	8.014	3.780	1.174	75	2.955	30
1994 Ene.	6.560	2.994	738	5	2.804	19
Feb.	6.463	2.587	817	16	3.014	29
Mar.	7.172	3.091	969	35	3.052	25
Abr.	7.444	3.654	903	29	2.835	23
May.	4.228	2.658	768	19	783	0
Jun.	9.064	4.818	1.249	25	2.933	39
Jul.	6.693	3.522	608	7	2.538	18

I - PRODUCCION, DEMANDA Y ACTIVIDAD

I - 2 INDICE DE ACTIVIDAD INDUSTRIAL

(Base 1991 = 100)

	Indice General	Por ramas de la industria			Por naturaleza de los bienes		
		Industria Básica	Transformación de Metales	Otras Industrias Manufactureras	Bienes de Consumo	Bienes Intermedios	Bienes de Inversión
1990 Media Anual	96,5	97,9	98,0	94,4	97,3	95,8	97,9
1991 » »	100,0	100,0	100,0	100,0	100,0	100,0	100,0
1992 » »	99,9	99,3	97,6	102,6	99,2	101,9	95,8
1993 » »	98,9	97,7	95,1	103,1	98,7	99,0	94,4
1994 » »	100,5	98,4	96,9	105,1	100,8	100,1	95,5
1993 Jul.	94,9	91,3	86,6	104,8	98,2	93,9	76,9
Ago.	98,1	96,0	94,1	102,9	99,8	94,4	99,7
Sep.	93,0	94,2	86,6	98,7	95,8	92,5	89,9
Oct.	94,9	98,1	91,0	97,5	97,2	94,3	91,3
Nov.	102,6	104,7	102,0	102,2	100,7	106,1	99,3
Dic.	106,7	102,3	111,0	104,5	102,5	103,8	108,8
1994 Ene.	104,1	97,2	101,7	109,6	102,3	104,8	97,4
Feb.	104,9	97,9	104,9	108,1	103,8	103,3	101,9
Mar.	96,5	95,2	95,0	98,5	95,9	95,8	96,3
Abr.	100,4	93,9	94,7	109,0	101,0	100,6	92,8
May.	95,0	94,7	86,7	103,5	95,5	93,3	89,6
Jun.	93,7	83,0	92,0	100,2	93,7	97,4	85,9
Jul.	105,8	119,7	95,3	110,1	109,6	100,8	97,5
Ago.	101,8	96,1	98,5	107,6	104,5	98,9	96,2
Sep.	95,9	99,9	88,3	101,7	98,1	98,0	93,1
Oct.	99,0	100,9	94,4	102,6	101,0	100,2	92,3
Nov.	100,0	99,0	99,0	101,5	100,6	100,2	94,5
Dic.	109,3	103,8	111,9	109,3	104,1	107,9	108,6

I - PRODUCCION, DEMANDA Y ACTIVIDAD

I - 3.1. FACTURACION DE ENERGIA ELECTRICA POR USOS Miles M.W.H.

	Total	Doméstico	Alumbrado com. e indust.	Alumbrado público	Tracción	Reventa	Usos industriales y otros
1990 Media Anual	1.184,7	354,1	170,7	9,2	48,9	0,8	601,0
1991 » »	1.309,3	414,7	195,6	9,2	51,3	0,8	637,8
1992 » »	1.318,1	404,4	197,1	10,0	54,0	0,9	651,8
1993 » »	1.326,5	415,1	197,8	11,2	53,4	0,9	648,2
1994 » »	1.344,4	415,2	204,6	11,2	53,1	0,9	638,1
1994 Ene.	1.522,1	577,3	218,8	12,7	57,9	1,2	654,2
Feb.	1.586,9	602,7	238,2	13,9	53,5	1,1	677,5
Mar.	1.455,4	535,6	201,1	11,3	53,0	0,9	653,5
Abr.	1.393,2	448,8	210,9	11,6	57,9	0,9	571,4
May.	1.277,0	386,6	187,0	10,6	53,0	0,7	639,1
Jun.	1.243,8	359,8	208,6	10,0	51,9	0,8	612,6
Jul.	1.296,7	323,3	193,5	8,7	53,6	0,8	716,8
Ago.	1.297,4	331,3	217,6	10,0	52,4	0,9	685,3
Sep.	1.231,9	301,3	194,9	8,7	43,7	0,8	682,5
Oct.	1.228,9	325,2	189,0	11,8	53,1	0,8	649,0
Nov.	1.259,5	361,2	202,8	11,2	55,8	0,8	627,7
Dic.	1.341,7	429,0	193,3	14,4	51,3	0,9	652,7
1995 Ene.	1.510,7	523,0	237,9	12,5	53,4	1,2	682,7
Feb.	1.555,6	554,9	231,0	15,6	54,4	1,0	698,6
Mar.	1.531,8	525,4	221,3	12,6	53,2	0,9	718,4
Abr.	1.371,7	420,8	198,6	13,7	57,8	0,9	681,5
May.	1.295,0	381,6	222,9	11,0	48,8	0,8	792,0
Jun.	1.324,1	369,9	195,5	10,1	53,1	0,8	694,8

I - PRODUCCION, DEMANDA Y ACTIVIDAD

I - 3.2. FACTURACION DE ENERGIA ELECTRICA POR SECTORES
Y RAMAS DE LOS SERVICIOS

Miles M.W.H.

	TOTAL	AGRICULT.	INDUSTRIA	CONSTRUC.	SERVICIOS				OTROS
					Total	Comercio y Servicios no Públicos	Transportes	Administrac. y Servicios Públicos	
1990 Media Anual	1.184,7	4,1	363,7	9,2	330,9	172,0	64,3	94,6	482,4
1991 » »	1.309,3	4,4	370,3	10,5	368,2	193,1	68,0	107,2	543,5
1992 » »	1.318,3	4,4	371,2	11,6	387,7	203,3	71,3	113,0	543,4
1993 » »	1.326,5	4,3	366,9	11,2	425,5	242,8	66,0	116,7	522,3
1994 » »	1.344,6	4,9	402,9	28,6	479,7	289,3	66,4	124,0	445,4
1993 Jul.	1.166,2	4,4	333,7	10,0	440,6	251,7	71,4	117,5	377,7
Ago.	1.234,3	5,0	371,8	9,6	447,4	263,6	61,1	122,8	400,4
Sep.	1.157,0	5,1	358,0	9,9	402,3	229,8	54,9	117,6	381,7
Oct.	1.157,8	4,5	363,1	9,1	406,0	235,6	64,3	106,1	375,1
Nov.	1.327,7	4,1	376,8	10,7	430,0	241,8	66,2	122,0	506,3
Dic.	1.420,9	4,0	368,1	11,8	453,7	267,1	68,6	118,1	583,4
1994 Ene.(1)	1.522,2	4,8	407,2	11,2	489,8	296,1	72,5	121,1	609,2
Feb.	1.587,0	5,3	418,2	13,3	511,8	308,3	70,8	132,8	638,4
Mar.	1.455,4	4,8	392,6	14,7	478,4	295,2	67,5	115,7	565,0
Abr.	1.393,2	4,6	404,3	13,4	490,6	302,2	67,1	121,3	480,2
May.	1.277,0	4,5	387,4	11,9	459,6	278,1	65,7	115,7	413,6
Jun.	1.243,8	4,6	367,7	10,6	473,3	293,8	63,6	115,8	387,5
Jul.	1.296,7	5,2	436,7	11,0	496,1	293,9	67,2	134,9	347,6
Ago.	1.298,4	5,9	398,0	10,9	521,1	317,1	66,3	137,6	362,3
Sep.	1.231,9	5,6	401,1	10,4	484,5	286,0	58,0	140,6	330,2
Oct.	1.228,9	5,0	402,3	10,2	454,9	271,5	65,6	117,9	356,5
Nov.	1.259,4	4,2	400,1	104,7	454,4	263,4	67,5	123,4	390,2
Dic.	1.341,6	4,5	418,8	120,3	442,1	265,5	65,0	111,6	464,2

(1) Ruptura de las series. Ver Notas.

I - PRODUCCION, DEMANDA Y ACTIVIDAD

I - 4. ALTAS DE INDUSTRIAS EN EL REGISTRO INDUSTRIAL

	TOTAL(1)	RAMA DE ACTIVIDAD							
		Energ. agua Metál. básic. Min. n/metál. Químicas	Transform. metálicos	Maquinaria Mat. elect. y electrónico Mat. transp.	Alimentación Bebidas y tabaco	Industria textil	Madera y muebles	Papel y gráficas	Otras Manufac- turas
1989 Total Anual	1.488	118	373	182	220	151	158	167	92
1990 » »	1.575	131	350	217	235	168	164	202	101
1991 » »	1.580	121	353	189	294	156	170	177	113
1992 » »	1.281	108	267	154	199	128	153	167	86
<hr/>									
1992 Ene.	119	7	22	12	19	9	18	17	14
Feb.	118	14	24	13	14	13	10	19	10
Mar.	122	17	23	12	21	12	18	11	7
Abr.	129	14	24	15	24	10	12	16	13
May.	118	8	28	9	25	15	16	10	7
Jun.	137	14	25	19	19	12	19	19	10
Jul.	123	11	22	15	16	17	10	19	1
Ago.	57	3	11	8	15	5	7	5	3
Sep.	61	7	20	9	9	2	6	5	3
Oct.	96	4	26	13	11	12	12	11	6
Nov.	126	6	31	14	19	15	13	22	6
Dic.	75	3	11	15	7	6	12	13	6
<hr/>									
1993 Ene.	83	9	13	9	16	5	14	9	8
Feb.	77	8	12	11	15	4	15	9	2
Mar.	80	3	12	8	22	9	15	5	6
Abr.	61	5	14	7	13	4	10	6	2
May.	69	7	12	13	16	6	3	7	5
Jun.	99	7	12	13	22	10	7	8	5

(1) Incluye la cifra de No consta.

I - PRODUCCION, DEMANDA Y ACTIVIDAD

I - 5.1. FABRICACION DE VEHICULOS

Unidades

	Ciclomotores y Motocicletas	Turismos	Autobuses y Autocares	Camiones	Tractomotores y Tractores de ruedas	Otros Vehiculos
1990 Media Anual	10.836	15.262	5	421	550	112
1991 » »	7.256	14.097	4	458	515	0
1992 » »	8.846	8.777	17	188	546	0
1993 » »	8.063	6.637	0	227	371	0
1994 » »	7.231	8.908	0	465	584	10
1993 Dic.	197	7.022	0	359	310	0
1994 Ene.	4.013	7.297	0	397	332	0
Feb.	6.334	9.024	0	484	610	0
Mar.	7.654	9.523	0	560	523	0
Abr.	8.313	10.917	0	456	598	0
May.	8.882	11.341	0	393	770	0
Jun.	9.702	12.690	0	844	478	0
Jul.	2.008	559	0	122	223	0
Ago.	11.740	2.294	0	467	788	121
Sep.	10.537	11.632	0	422	743	0
Oct.	7.690	11.133	0	575	1.001	0
Nov.	8.668	11.790	0	331	290	0
Dic.	1.226	8.694	0	561	655	0
1995 Ene.	5.409	12.582	0	527	813	0
Feb.	7.669	10.230	0	1.045	0	0
Mar.	13.673	10.824	617	931	0	0
Abr.	12.241	8.449	0	1.313	0	0
May.	14.022	10.262	0	1.012	0	0

I - PRODUCCION, DEMANDA Y ACTIVIDAD

I - 5.2. MATRICULACION DE VEHICULOS

Unidades

	Turismos	Camiones	Autobuses	Motocicletas	Tractores Industriales	Tractores Agrícolas
1990 Media Anual	15.302	2.710	65	1.196	60	23
1991 » »	14.313	2.561	60	1.178	46	20
1992 » »	16.590	2.525	44	975	35	16
1993 » »	13.169	1.677	36	495	23	11
1994 » »	14.998	1.777	46	332	31	11
1993 Dic.	11.625	1.657	64	286	13	14
1994 Ene.	10.802	1.328	56	330	26	11
Feb.	14.117	1.758	59	282	28	12
Mar.	20.662	2.157	44	431	39	13
Abr.	15.082	1.838	51	344	32	12
May.	19.712	1.758	88	346	24	5
Jun.	21.244	2.091	56	383	43	8
Jul.	23.449	1.997	56	467	24	14
Ago.	9.067	1.204	18	261	16	5
Sep.	9.670	1.314	18	295	21	12
Oct.	11.760	1.805	37	317	36	7
Nov.	10.460	1.872	29	268	59	7
Dic.	13.947	2.203	36	262	28	22
1995 Ene.	10.426	1.731	31	332	55	13
Feb.	14.565	1.923	27	322	61	17
Mar.	22.720	2.519	54	777	49	14
Abr.	16.766	1.929	44	484	51	12
May.	18.172	2.420	70	984	54	14

I - PRODUCCION, DEMANDA Y ACTIVIDAD

I - PRODUCCION, DEMANDA Y ACTIVIDAD

I - 6.1. VENTAS DE CEMENTO Y LICITACION OFICIAL POR TIPOS DE OBRA

	VENTAS DE CEMENTO (Mil. Tm.)	LICITACION OFICIAL (Mill. pts.). Datos acumulados		
		Total	Por tipos de obra	
			Edificación	Obra civil
1990 Media Anual	180,3	15.744,9	6.701,5	8.105,8
1991 » »	193,5	12.394,6	4.817,0	7.577,6
1992 » »	169,7	7.159,2	3.623,1	3.536,1
1993 » »	136,4	12.246,3	7.842,6	4.403,9
1994 » »	189,6	13.442,2	5.787,0	7.655,2
1993 Dic.	144,9	195.943,0	125.481,0	70.642,0
1994 Ene.	133,1	13.855,0	2.835,0	11.020,0
Feb.	170,2	18.480,0	6.195,0	12.285,0
Mar.	209,1	32.732,0	9.352,0	23.380,0
Abr.	195,4	38.933,0	11.275,0	27.658,0
May.	187,3	48.964,0	15.707,0	33.257,0
Jun.	215,5	65.873,0	24.619,0	41.254,0
Jul.	187,8	73.725,0	28.452,0	45.273,0
Ago.	212,0	89.414,0	29.249,0	60.165,0
Sep.	207,4	106.333,0	40.501,0	65.832,0
Oct.	191,8	113.205,0	43.288,0	69.917,0
Nov.	202,4	133.100,0	51.630,0	81.470,0
Dic.	163,4	161.306,0	69.444,0	91.862,0
1995 Ene.	168,8	10.193,0	5.300,0	4.893,0
Feb.	185,8	21.070,0	6.371,0	14.699,0
Mar.	226,2	33.790,0	8.373,0	25.417,0
Abr.		39.808,0	11.572,0	28.236,0
May.		50.115,0	17.005,0	33.110,0

I - 6.2. LICITACION OFICIAL POR ORGANISMOS

Datos acumulados. Millones pesetas

	ADMINISTRACION CENTRAL			COMUNIDAD AUTONOMA	ADMINISTRACION LOCAL	
	Total	M.O.P.T.M.A.	Resto		Total	Ayunt. Madrid
1990 Media Anual	6.844,7	4.173,8	2.671,1	4.881,1	4.019,1	2.986,7
1991 » »	7.213,6	4.162,1	3.051,5	3.350,3	1.830,7	1.051,0
1992 » »	4.282,5	1.859,9	2.422,6	1.748,9	1.127,9	513,5
1993 » »	5.415,3	2.080,3	3.335,1	4.598,5	2.232,7	677,3
1994 » »	6.750,8	3.712,0	3.039,7	3.082,5	3.608,8	399,3
1993 Dic.	86.645,0	33.284,0	53.361,0	73.575,0	35.723,0	10.839,0
1994 Ene.	3.161,0	1.097,0	2.064,0	3.581,0	7.113,0	214,0
Feb.	5.886,0	2.055,0	3.831,0	4.642,0	7.952,0	214,0
Mar.	8.741,0	3.475,0	5.266,0	12.405,0	11.586,0	214,0
Abr.	10.177,0	3.922,0	6.255,0	13.603,0	15.153,0	214,0
May.	14.211,0	6.176,0	8.035,0	16.261,0	18.492,0	248,0
Jun.	24.379,0	11.213,0	13.166,0	18.698,0	22.796,0	1.671,0
Jul.	28.301,0	13.174,0	15.127,0	19.917,0	25.507,0	2.758,0
Ago.	41.997,0	25.750,0	16.247,0	20.866,0	26.551,0	2.758,0
Sep.	46.323,0	29.232,0	17.091,0	30.284,0	29.726,0	3.453,0
Oct.	47.841,0	30.102,0	17.739,0	31.650,0	33.714,0	3.453,0
Nov.	61.039,0	37.919,0	23.120,0	33.086,0	38.975,0	4.216,0
Dic.	81.010,0	44.544,0	36.466,0	36.990,0	43.306,0	4.792,0
1995 Ene.	2.433,0	605,0	1.828,0	6.240,0	1.520,0	0,0
Feb.	4.853,0	2.309,0	2.544,0	12.518,0	3.699,0	0,0
Mar.	12.094,0	8.774,0	3.320,0	15.839,0	5.857,0	1,0
Abr.	15.694,0	9.852,0	5.842,0	16.483,0	7.661,0	196,0
May.	24.259,0	14.505,0	9.754,0	16.898,0	8.958,0	693,0

I - PRODUCCION, DEMANDA Y ACTIVIDAD

I - 6.3. CONSTRUCCION DE VIVIENDAS

Datos acumulados

	INICIADAS					TERMINADAS				
	Total	Protegidas			Libres	Total	Protegidas			Libres
		Total	Promoc. Pública	Promoc. Privada			Total	Promoc. Pública	Promoc. Privada	
1990 Total Anual	21.111	6.426	3.808	2.618	14.685	23.539	4.118	2.122	1.996	19.421
1991 » »	19.288	3.954	0	3.954	15.334	15.580	1.727	0	1.727	13.853
1992 » »	16.227	5.638	2.300	3.338	10.589	9.166	2.132	1.143	989	7.034
1993 » »	16.953	3.251	1.612	1.639	13.702	16.923	980	116	864	15.943
1994 » »	23.384	4.375	3.175	1.200	19.009	14.836	3.854	3.854	0	10.982
1993 Oct.	13.386	1.639	0	1.639	11.747	14.922	864	0	864	14.058
Nov.	14.839	1.639	0	1.639	13.200	16.137	864	0	864	15.273
Dic.	16.953	3.251	1.612	1.639	13.702	16.923	980	116	864	15.943
1994 Ene.	911	0	0	0	911	1.350	0	0	0	1.350
Feb.	1.574	0	0	0	1.574	2.535	0	0	0	2.535
Mar.	2.588	0	0	0	2.588	3.706	0	0	0	3.706
Abr.	4.210	0	0	0	4.210	5.206	0	0	0	5.206
May.	7.177	388	0	388	6.789	5.402	0	0	0	5.402
Jun.	9.010	517	0	517	8.493	6.545	0	0	0	6.545
Jul.	9.893	517	0	517	9.376	8.382	0	0	0	8.382
Ago.	11.975	622	0	622	11.353	9.129	0	0	0	9.129
Sep.	15.159	727	0	727	14.432	9.592	0	0	0	9.592
Oct.	18.316	973	0	973	17.343	10.011	0	0	0	10.011
Nov.	18.876	1.165	0	1.165	17.711	10.311	0	0	0	10.311
Dic.	23.384	4.375	3.175	1.200	19.009	14.836	3.854	3.854	0	10.982
1995 Ene.	1.825	0	0	0	1.825	1.274	0	0	0	1.274
Feb.	2.900	35	0	35	2.865	2.832	190	0	190	2.642
Mar.	4.829	75	0	75	4.754	4.106	190	0	190	3.916

I - PRODUCCION, DEMANDA Y ACTIVIDAD

I - 6.4. PROYECTOS VISADOS

Datos acumulados

	PROYECTOS VISADOS POR EL COLEGIO DE ARQUITECTOS		
	Total	Libres	Protegidas
1990 Total Anual	21.385	19.699	1.686
1991 » »	21.640	19.242	2.398
1992 » »	23.594	13.431	10.163
1993 » »	21.944	17.277	4.717
1994 » »	29.932	23.528	6.404
1993 Oct.	18.946	15.363	3.583
Nov.	20.349	16.100	4.249
Dic.	21.944	17.277	4.717
1994 Ene.	1.886	1.802	84
Feb.	4.960	4.668	292
Mar.	7.222	6.561	661
Abr.	9.345	7.542	1.803
May.	11.842	9.739	2.103
Jun.	15.433	13.160	2.273
Jul.	18.879	16.394	2.485
Ago.	19.762	16.803	2.959
Sep.	21.694	18.246	3.448
Oct.	24.988	20.274	4.714
Nov.	27.460	21.429	6.031
Dic.	29.932	23.528	6.404
1995 Ene.	2.912	937	1.975
Feb.	6.548	3.565	2.983
Mar.	11.731	6.298	5.433

I - PRODUCCION, DEMANDA Y ACTIVIDAD

I - 6.5. REHABILITACION DE VIVIENDAS

	CALIFICACIONES PROVISIONALES					CALIFICACIONES DEFINITIVAS				
	Viviendas	Locales	Presup. rehabil. (Mill.pts.)	Préstamos (Mill.pts.)		Viviendas		Presup. rehabil. (Mill.pts.)	Préstamos (Mill.pts.)	
				Sin subsid.	Subsid.	Total	Con subvenc.		Sin subsid.	Subsid.
1990 Media Anual	299	1	382,3	116,0	156,3	285	251	242,6	65,1	132,6
1991 » »	353	2	490,4	119,1	214,7	234	220	264,7	76,3	132,7
1992 » »	130	0	318,3	27,0	178,5	253	203	282,4	69,8	133,1
1993 » »	143	0	356,3	29,7	149,6	124	31	254,6	35,3	129,2
1994 » »	112	40	128,3	6,0	23,7	68	39	136,9	23,5	63,2
1993 Dic.	601	0	1.388,2	65,6	572,7	331	37	420,9	63,9	179,4
1994 Ene.	0	0	0,0	0,0	0,0	0	0	0,0	0,0	0,0
Feb.	0	0	0,0	0,0	0,0	106	99	350,0	102,5	180,5
Mar.	0	0	0,0	0,0	0,0	38	32	108,6	42,8	43,9
Abr.	0	0	0,0	0,0	0,0	5	4	22,0	1,9	15,5
May.	0	0	0,0	0,0	0,0	14	10	37,5	14,6	17,5
Jun.	189	107	194,8	12,6	43,7	116	71	171,2	23,7	76,4
Jul.	161	8	145,0	1,1	41,2	32	30	66,2	0,8	33,5
Ago.	0	0	0,0	0,0	0,0	0	0	0,0	0,0	0,0
Sep.	284	29	457,7	5,5	6,2	194	36	388,5	30,8	165,7
Oct.	79	14	101,2	4,1	8,2	62	9	105,3	10,4	59,6
Nov.	272	11	269,7	5,3	2,3	81	9	129,7	8,1	22,4
Dic.	367	187	389,7	43,9	65,6	171	109	268,5	46,5	142,9
1995 Ene.	0	0	0,0	0,0	0,0	130	53	115,6	11,1	17,1
Feb.	0	0	0,0	0,0	0,0	121	73	171,6	45,0	88,1
Mar.	163	95	154,0	20,2	24,6	228	109	286,6	23,2	58,6
Abr.	83	31	40,4	11,3	0,1	53	32	127,6	4,0	35,0
May.	143	84	203,0	19,4	10,1	95	36	76,3	4,3	11,6

I - 6.6. ENCUESTA COYUNTURAL DE LA INDUSTRIA DE LA CONSTRUCCION

	TRABAJOS REALIZADOS POR LAS EMPRESAS (Mill. pts.)				NUEVA CONTRATACION (Mill. pts.)	PERSONAL OCUPADO AL FINAL DEL TRIMESTRE (MILES)	HORAS TRABAJADAS POR LOS ASALARIADOS
	Total	Edificación	Viviendas Familiares	Ingeniería Civil			
1991 Media Anual	170.403	93.188	48.812	77.215	134.858	89	31.849
1992 » »	157.000	90.071	48.747	66.929	142.634	84	28.222
1993 » »	141.710	79.297	39.397	62.413	135.728	77	25.007
1994 » »	150.129	80.216	41.356	69.913	149.809	82	24.376
1992 IV Trimestre	149.911	90.078	47.243	59.833	178.748	83	28.062
1993 I Trimestre	134.103	85.231	42.305	48.872	152.246	79	25.880
II »	141.731	81.066	40.992	60.665	133.313	78	25.538
III »	148.189	77.379	36.651	70.810	131.431	77	24.172
IV »	142.820	73.512	37.640	69.308	125.924	77	24.438
1994 I Trimestre	134.820	78.910	36.356	55.910	113.527	75	22.816
II »	144.877	77.086	40.146	67.791	159.539	81	24.912
III »	157.038	81.576	39.858	75.460	128.103	84	24.456
IV »	163.781	83.292	49.063	80.489	198.066	86	25.318
1995 I Trimestre	161.792	91.264	53.345	70.528	154.559	84	27.544

I - PRODUCCION, DEMANDA Y ACTIVIDAD

I - 7. MOVIMIENTO TURISTICO

	VIAJEROS ALOJADOS (Miles)			PERNOCTACIONES (Miles)			GRADO DE OCUPACION (%)
	Total	Nacionales	Extranjeros	Total	Nacionales	Extranjeros	
1990 Media Anual	331,3	210,0	121,3	790,1	502,9	287,3	53,6
1991 » »	306,3	205,1	101,1	727,4	480,5	246,8	49,3
1992 » »	314,9	190,8	124,2	643,0	372,7	270,3	49,9
1993 » »	301,9	184,3	117,6	598,9	344,5	254,4	44,2
1994 » »	342,1	203,4	137,1	671,5	375,0	296,5	46,8
1994 Ene. (p)	263,0	173,5	89,5	534,1	321,2	212,9	37,2
Feb. (p)	286,5	194,8	91,7	552,9	354,1	198,7	42,5
Mar. (p)	337,8	213,7	124,2	653,0	389,6	263,3	45,3
Abr. (p)	362,0	213,1	148,8	731,2	409,0	322,1	51,5
May. (p)	375,0	214,0	161,0	750,6	387,8	362,8	51,3
Jun. (p)	375,3	209,6	147,6	709,6	383,9	325,7	50,1
Jul. (p)	331,4	181,8	149,6	636,4	324,4	312,2	43,1
Ago. (p)	291,5	152,3	142,8	559,2	280,1	279,1	38,9
Sep. (p)	396,2	214,7	181,5	803,6	407,3	396,3	56,2
Oct. (p)	430,1	245,6	184,5	886,6	469,9	416,7	60,1
Nov. (p)	351,4	229,2	122,2	669,5	416,6	252,9	46,9
Dic. (p)	300,8	198,5	102,3	570,7	355,7	214,7	38,6
1995 Ene. (p)	308,3	197,0	111,3	611,9	355,2	256,7	41,5
Feb. (p)	290,0	181,4	108,6	570,9	335,8	235,1	42,5
Mar. (p)	348,4	219,4	128,9	663,0	385,3	277,7	44,5
Abr. (p)	371,1	205,7	165,4	737,4	389,8	347,7	50,9
May. (p)	366,7	198,5	168,2	745,1	369,1	376,0	50,0
Jun. (p)	395,9	228,4	167,5	794,1	428,6	365,5	54,8

I - PRODUCCION, DEMANDA Y ACTIVIDAD

I - 8.1. TRANSPORTE URBANO. (Metro y E.M.T.)

Miles

	VIAJEROS TRANSPORTADOS		
	Total	Metro y Suburbano	Autobuses y Microbuses
1990 Media Anual	69.907	32.151	45.649
1991 » »	73.274	31.769	41.505
1992 » »	69.855	33.126	36.730
1993 » »	74.140	31.459	42.681
1994 » »	76.219	32.640	43.578
<hr/>			
1994 Ene.	77.230	32.989	44.241
Feb.	78.390	33.298	45.092
Mar.	85.017	35.717	49.390
Abr.	80.511	34.153	46.358
May.	83.877	34.901	48.976
Jun.	79.650	32.258	47.392
Jul.	49.215	25.105	35.296
Ago.	39.476	15.366	24.110
Sep.	67.680	28.669	39.011
Oct.	83.939	35.808	48.131
Nov.	87.301	38.208	49.093
Dic.	80.952	35.013	45.939
<hr/>			
1995 Ene.	82.399	34.429	47.970
Feb.	79.227	33.525	45.702
Mar.	88.787	37.502	51.285
Abr.	72.837	30.797	42.040
May.			48.486
Jun.			47.953

I - 8.2. TRAFICO AEREO. AEROPUERTO DE BARAJAS

	PASAJEROS (Miles)			MERCANCIAS (Tm.)		
	Total	Interior	Internacional	Total	Interior	Internacional
1990 Media Anual	1.357,8	736,8	621,0	19.106,3	4.979,4	14.126,9
1991 » »	1.317,2	723,9	593,3	16.065,5	4.467,4	11.598,1
1992 » »	1.507,9	798,3	709,6	16.264,8	4.599,6	11.665,2
1993 » »	1.446,8	726,0	720,8	16.184,5	4.970,4	11.214,1
1994 » »	1.510,7	766,3	744,4	17.460,0	5.090,9	12.369,1
1993 Dic.	1.291,7	643,6	648,1	18.877,3	5.553,9	13.323,4
1994 Ene.	1.217,5	588,8	628,7	14.812,0	4.289,3	10.522,7
Feb.	1.193,5	643,8	549,7	15.633,5	4.627,8	11.005,6
Mar.	1.549,4	805,4	744,0	18.581,3	5.359,2	13.222,1
Abr.	1.522,1	791,7	730,4	17.068,0	4.904,1	12.163,9
May.	1.509,6	812,0	697,6	17.704,1	5.222,6	12.481,5
Jun.	1.574,3	840,9	733,4	18.050,6	5.933,8	12.116,8
Jul.	1.778,9	838,2	842,2	17.344,8	4.337,2	11.873,2
Ago.	1.678,2	761,2	917,0	15.410,4	4.570,9	10.839,4
Sep.	1.765,1	885,0	880,1	17.453,7	5.116,2	12.337,5
Oct.	1.684,4	827,0	857,4	20.026,5	5.729,3	14.297,2
Nov.	1.351,7	700,0	651,7	18.060,9	5.216,2	12.844,7
Dic.	1.401,8	701,6	700,2	20.508,3	5.784,0	14.724,3
1995 Ene.	1.383,3	702,5	680,8	16.268,9	4.639,1	11.629,8
Feb.	1.305,4	598,9	706,5	17.748,1	4.849,8	12.898,3
Mar.	1.592,0	847,6	744,4	20.441,8	5.889,4	14.552,4
Abr.	1.737,6	881,1	856,5	18.854,1	5.156,0	13.698,1
May.	1.615,9	865,0	750,9	20.538,9	6.467,3	14.071,6

I - PRODUCCION, DEMANDA Y ACTIVIDAD

I - 8.3. TRAFICO DE MERCANCIAS. R.E.N.F.E.

	TOTAL		EXPEDIDAS			RECIBIDAS		
	Toneladas (Miles)	Tm. x Km. (Millones)	Toneladas (Miles)	Tm. x Km. (Millones)	Distancia media por Tm.	Toneladas (Miles)	Tm. x Km. (Millones)	Distancia media por Tm.
1990 Media Anual	336,9	151,9	148,4	59,6	400,9	188,5	92,3	492,3
1991 » »	254,3	117,0	121,1	46,1	387,0	133,2	70,9	532,4
1992 » »	219,0	105,3	98,8	41,2	420,8	120,2	64,1	533,3
1993 » »	186,1	91,0	77,7	37,9	499,1	108,4	53,2	495,0
1994 » »	244,7	126,7	106,5	56,4	529,6	138,3	70,3	508,4
1993 Oct.	191,3	98,4	90,3	48,4	536,9	101,0	50,0	495,0
Nov.	248,9	126,7	108,1	57,7	533,9	140,8	69,0	489,8
Dic.	229,0	121,7	106,6	57,9	543,1	122,4	63,8	521,1
1994 Ene.	236,4	123,9	105,7	57,2	541,2	130,7	66,7	510,3
Feb.	221,6	113,1	103,0	54,9	533,0	118,6	58,2	490,7
Mar.	260,6	137,5	122,6	67,2	548,1	138,0	70,3	509,4
Abr.	225,1	115,8	96,1	50,8	528,6	129,0	65,0	503,9
May.	252,8	123,3	109,3	53,8	491,9	143,5	69,5	484,5
Jun.	243,1	125,4	106,9	55,8	522,4	136,2	69,6	511,0
Jul.	214,3	113,2	100,9	52,8	523,8	113,4	60,4	532,5
Ago.	199,0	102,7	75,8	40,5	533,8	123,2	62,2	504,6
Sep.	238,0	126,4	106,2	56,9	535,6	131,8	69,5	527,1
Oct.	289,7	149,9	120,3	64,2	533,7	169,4	85,7	505,9
Nov.	294,1	154,1	123,2	66,0	535,7	170,9	88,1	515,5
Dic.	264,1	136,4	108,9	57,8	530,8	155,2	78,6	506,4
1995 Ene.	305,2	156,7	123,0	63,9	519,5	182,2	92,8	509,3
Feb.	289,1	146,5	120,3	62,7	521,2	168,8	83,8	496,4
Mar.	345,5	172,1	141,7	72,0	508,1	203,8	100,1	491,2

(1) Ruptura de las series. Ver Notas.

I - PRODUCCION, DEMANDA Y ACTIVIDAD

I - 8.4. TRANSPORTE DE MERCANCIAS POR CARRETERA POR TIPO DE SERVICIO

Millones Tm. x Km.

	TOTAL		POR CUENTA PROPIA		POR CUENTA AJENA	
	Expedidas	Recibidas	Expedidas	Recibidas	Expedidas	Recibidas
1993 Media Anual	1.287.746	1.824.463	205.907	217.859	1.081.839	1.606.604
1994 » »	1.341.011	1.878.599	186.701	247.427	1.154.310	1.631.173
1993 I Trimestre	1.206.228	1.856.513	147.743	161.479	1.058.485	1.695.034
II »	1.394.695	1.917.081	269.420	291.817	1.125.275	1.625.264
III »	1.155.078	1.699.238	190.600	176.220	964.477	1.523.018
IV »	1.394.985	1.825.021	215.865	241.920	1.179.120	1.583.101
1994 I Trimestre	1.398.227	1.888.596	202.812	278.608	1.195.415	1.609.988
II »	1.353.771	2.081.420	176.103	245.487	1.177.668	1.835.934
III »	1.011.147	1.411.194	163.076	178.291	848.071	1.232.903
IV »	1.600.897	2.133.186	204.812	287.320	1.396.085	1.845.866
1995 I Trimestre	1.117.899	1.602.408	150.308	198.046	967.591	1.404.362

I - 8.5. TRANSPORTE DE MERCANCIAS POR CARRETERA POR AMBITO GEOGRAFICO

	INTERREGIONAL				INTRARREGIONAL	
	Expedidas		Recibidas		Tm. (miles)	Tm. x Km. (mill.)
	Tm. (miles)	Tm. x Km. (mill.)	Tm. (miles)	Tm. x Km. (mill.)		
1993 Media Anual	3.468	1.084.020	4.622	1.620.737	10.067	1.287.746
1994 » »	3.692	1.147.733	4.998	1.685.321	6.537	193.278
1993 I Trimestre	3.063	1.039.412	4.560	1.689.697	5.446	166.816
II »	3.836	1.141.281	4.636	1.663.666	8.487	253.414
III »	2.960	952.709	4.393	1.496.869	5.689	202.369
IV »	4.012	1.202.679	4.898	1.632.715	6.776	192.306
1994 I Trimestre	3.516	1.156.190	5.234	1.646.559	7.970	242.037
II »	3.781	1.197.737	5.709	1.925.386	5.224	156.034
III »	3.417	856.247	3.612	1.256.294	5.542	154.900
IV »	4.052	1.380.757	5.438	1.913.046	7.410	220.140
1995 I Trimestre	2.989	972.885	4.790	1.457.394	4.831	145.014

I - PRODUCCION, DEMANDA Y ACTIVIDAD

I - 9. INDICE DE VENTAS EN GRANDES SUPERFICIES

(1993 = 100)

	SERIES ORIGINALES			SERIES DEFLACTADAS		
	General	Alimentación	Resto de productos	General	Alimentación	Resto de productos
1990 Media Anual	92,4	90,1	93,4	108,1	97,4	112,6
1991 » »	101,8	95,9	104,3	112,6	100,5	117,7
1992 » »	105,1	100,3	107,1	109,8	101,4	113,2
1993 » »	100,0	100,0	100,0	100,0	100,0	100,0
1994 » »	97,7	100,4	96,2	93,2	95,2	92,1
1994 Feb.	87,3	87,6	87,0	84,4	84,3	84,5
Mar.	91,9	96,7	89,1	88,6	93,0	86,0
Abr.	86,4	96,7	80,3	82,9	92,4	77,3
May.	90,1	98,2	85,4	86,5	94,1	81,9
Jun.	94,0	96,5	92,5	90,2	93,0	88,5
Jul.	97,2	92,4	100,1	93,1	88,6	95,8
Ago.	77,6	84,5	73,5	73,8	80,4	70,0
Sep.	98,4	102,1	96,2	93,1	95,8	91,4
Oct.	96,1	101,3	93,1	90,9	95,1	88,4
Nov.	91,7	101,2	86,1	86,5	94,6	81,7
Dic.	144,6	155,4	138,2	135,5	143,3	130,7
1995 Ene.	110,9	92,8	121,6	102,9	84,8	113,9
Feb.	84,5	90,6	80,9	78,2	82,8	75,5
Mar.	87,0	102,3	77,9	80,1	93,0	72,3
Abr.	86,8	102,3	77,6	79,7	93,1	71,6
May.	86,4	96,9	80,2	79,3	88,6	73,8
Jun.	91,2	100,9	85,5	83,7	92,4	78,5
Jul.	105,7	98,4	110,0	97,2	90,5	101,2

I - PRODUCCION, DEMANDA Y ACTIVIDAD

I - 10.1. EXPORTACION DE MERCANCIAS CON ORIGEN EN LA COMUNIDAD DE MADRID POR GRUPOS DE PRODUCTOS Millones pesetas

	TOTAL	Productos agropecuarios y alimenticios transformados	Productos químicos y materias plásticas	Papel y sus manufacturas	Metales comunes y sus manufacturas
1990 Total Anual	474.932,3	16.892,5	57.974,8	22.022,5	27.550,8
1991 » »	523.102,8	17.819,8	69.207,4	23.355,7	32.985,7
1992 » »	652.897,0	20.950,0	77.865,0	33.843,0	31.956,0
1993 » »	791.132,0	23.656,0	94.690,0	40.784,0	42.692,0
1994 » »	1.052.752,0	35.792,0	139.644,0	46.205,0	47.049,0
1993 Dic.	82.055	3.113	9.201	2.917	4.608
1994 Ene.	96.410	2.205	8.775	2.383	3.590
Feb.	77.993	1.870	10.643	3.106	3.531
Mar.	90.229	2.871	12.333	3.973	5.042
Abr.	81.250	2.440	10.769	3.590	3.744
May.	79.198	2.400	11.578	3.738	3.390
Jun.	108.389	3.771	19.843	4.583	4.573
Jul.	92.091	2.531	14.098	3.960	3.705
Ago.	56.159	2.674	8.939	3.922	2.566
Sep.	81.953	3.799	9.306	4.162	4.395
Oct.	96.018	2.782	10.981	4.279	4.265
Nov.	92.240	3.115	9.897	4.861	4.651
Dic.	100.822	5.334	12.482	3.648	3.597
1995 Ene.	75.349	3.565	10.443	3.512	3.675
Feb.	84.441	2.721	12.214	4.122	3.610
Mar.	97.668	4.120	13.700	4.905	5.335
Abr.	88.049	4.308	12.091	4.361	4.756
May.	85.880	4.170	13.302	3.622	4.880
	Maquinaria no eléctrica	Maquinaria eléctrica	Material de transporte	Optica, fotografía y relojería	Otros
1990 Total Anual	82.626,4	64.149,0	99.824,7	16.921,6	86.970,0
1991 » »	78.632,5	73.934,4	115.258,0	18.694,6	93.214,6
1992 » »	99.488,0	103.275,0	157.473,0	27.658,0	100.386,0
1993 » »	106.437,0	140.122,0	202.179,0	37.206,0	103.368,0
1994 » »	120.869,0	183.939,0	299.415,0	40.577,0	139.259,0
1993 Dic.	10.507	16.696	22.155	3.411	9.446
1994 Ene.	6.233	10.475	54.353	2.394	6.001
Feb.	11.479	12.875	19.894	4.172	10.422
Mar.	9.754	16.369	20.777	6.887	12.224
Abr.	9.495	15.497	21.567	4.216	9.932
May.	9.307	13.886	23.431	2.708	8.760
Jun.	13.545	16.431	26.899	3.507	15.238
Jul.	10.738	17.870	21.663	2.625	14.901
Ago.	6.104	9.087	9.225	2.322	11.320
Sep.	8.151	13.461	24.099	1.833	12.747
Oct.	13.468	19.171	23.466	3.205	14.401
Nov.	12.110	16.756	25.958	3.634	11.257
Dic.	10.485	22.061	28.083	3.074	12.056
1995 Ene.	8.261	11.541	21.603	3.070	9.680
Feb.	9.738	14.045	20.599	2.519	14.882
Mar.	9.704	19.187	22.084	4.273	14.361
Abr.	9.240	15.831	21.950	3.828	11.684
May.	8.905	17.808	19.551	2.269	11.373

I - PRODUCCION, DEMANDA Y ACTIVIDAD

I - 10.2. EXPORTACION DE MERCANCIAS CON ORIGEN EN LA COMUNIDAD DE MADRID POR ZONAS GEOGRAFICAS Millones pesetas

	TOTAL	C.E.E.	Resto de Europa	Africa	Estados Unidos
1990 Total Anual	474.932,3	290.384,1	29.915,1	21.658,8	27.075,4
1991 » »	523.102,8	329.842,7	32.666,8	28.484,3	22.064,9
1992 » »	652.897,0	413.893,0	38.620,0	50.243,0	24.199,0
1993 » »	791.132,0	467.862,0	52.232,0	42.694,0	29.223,0
1994 » »	1.052.752,0	664.233,0	59.087,0	33.095,0	34.089,0
<hr/>					
1993 Dic.	82.055	48.060	4.167	3.929	2.165
<hr/>					
1994 Ene.	96.410	76.700	2.859	2.644	1.751
Feb.	77.993	47.222	4.094	3.219	2.900
Mar.	90.229	48.782	5.645	3.846	3.948
Abr.	81.250	52.517	4.126	2.367	3.112
May.	79.198	52.489	4.779	1.610	3.174
Jun.	108.389	64.077	5.203	3.718	3.332
Jul.	92.091	55.113	5.054	2.655	3.111
Ago.	56.159	33.629	3.574	2.375	2.037
Sep.	81.953	56.498	5.064	2.118	3.027
Oct.	96.018	55.589	5.919	2.614	2.649
Nov.	92.240	56.301	6.442	2.524	2.837
Dic.	100.822	65.316	6.328	3.405	2.211
<hr/>					
1995 Ene.	75.349	49.710	3.573	3.448	2.062
Feb.	84.441	55.580	5.180	2.383	1.898
Mar.	97.668	61.987	4.315	3.153	2.081
Abr.	88.049	60.007	4.857	2.556	2.521
May.	85.880	56.169	4.595	2.066	2.076
<hr/>					
	Resto América	Japón	Resto de Asia	Oceania	Diversos (1)
1990 Total Anual	39.001,6	7.088,7	33.226,0	1.677,7	24.904,6
1991 » »	42.143,4	6.569,8	36.476,3	1.218,7	23.635,8
1992 » »	79.803,0	7.149,0	35.394,0	1.661,0	1.932,0
1993 » »	108.466,0	9.340,0	76.066,0	4.177,0	898,0
1994 » »	121.169,0	13.500,0	124.720,0	2.296,0	543,0
<hr/>					
1993 Dic.	12.109	1.499	9.781	154	159
<hr/>					
1994 Ene.	6.888	1.271	4.146	54	97
Feb.	11.266	787	8.219	218	68
Mar.	15.873	1.391	10.399	254	91
Abr.	7.939	969	10.026	187	8
May.	8.976	842	7.060	205	63
Jun.	10.899	743	20.186	157	84
Jul.	10.419	2.217	13.195	304	13
Ago.	6.590	777	6.895	244	37
Sep.	8.069	864	6.096	194	13
Oct.	12.668	1.577	14.808	145	49
Nov.	10.967	740	12.187	231	11
Dic.	10.625	1.322	11.503	103	9
<hr/>					
1995 Ene.	10.024	661	5.700	159	10
Feb.	9.424	1.256	8.533	163	24
Mar.	13.322	936	11.668	159	47
Abr.	11.323	531	6.134	102	18
May.	10.860	517	9.375	102	101

(1) Suministros a buques, aeronaves y bases norteamericanas, mercancías con destino indeterminado, etc.

I - PRODUCCION, DEMANDA Y ACTIVIDAD

I - 10.3. EXPORTACION DE MERCANCIAS CON ORIGEN EN LA COMUNIDAD DE MADRID POR NATURALEZA DE LOS BIENES Millones pesetas

	TOTAL	Bienes de consumo	Bienes de capital	Bienes intermedios
1990 Total Anual	474.932,3	120.721,7	87.837,9	266.372,7
1991 » »	523.102,8	139.867,4	100.089,3	283.149,0
1992 » »	652.897,0	174.287,0	158.563,0	317.886,0
1993 » »	791.132,0	195.057,0	218.101,0	377.871,0
1994 » »	1.052.752,0	281.260,0	289.292,0	479.588,0
1993 Dic.	82.055	17.243	22.265	42.545
1994 Ene.	96.410	14.495	53.492	28.396
Feb.	77.993	19.013	21.379	37.453
Mar.	90.229	23.680	24.816	41.619
Abr.	81.250	23.740	17.071	40.253
May.	79.198	23.342	20.957	34.806
Jun.	108.389	28.072	24.542	55.570
Jul.	92.091	26.371	19.364	46.237
Ago.	56.159	15.713	13.451	26.280
Sep.	81.953	26.252	17.829	37.619
Oct.	96.018	25.779	25.780	44.058
Nov.	92.240	26.188	23.836	42.109
Dic.	100.822	28.615	26.775	45.188
1995 Ene.	75.349	22.030	17.429	33.019
Feb.	84.441	23.861	21.023	39.463
Mar.	97.668	25.596	27.565	44.374
Abr.	88.049	24.078	24.943	38.957
May.	85.880	23.984	21.770	40.087

I - PRODUCCION, DEMANDA Y ACTIVIDAD

I - 10.4. IMPORTACION DE MERCANCIAS CON DESTINO
A LA COMUNIDAD DE MADRID POR GRUPOS DE PRODUCTOS

Millones pesetas

	TOTAL	Productos agropecuarios y alimenticios transformados	Productos químicos y materias plásticas	Papel y sus manufacturas	Metales comunes y sus manufacturas
1990 Total Anual	2.222.210,4	136.648,8	221.410,1	84.231,0	89.265,5
1991 » »	2.390.950,0	163.245,4	262.180,2	96.611,4	91.698,1
1992 » »	2.511.537,0	198.648,0	311.495,0	102.434,0	94.819,0
1993 » »	2.292.730,0	198.170,0	315.248,0	99.971,0	76.992,0
1994 » »	2.721.215,0	222.967,0	400.596,0	120.130,0	93.449,0
1993 Dic.	266.830	30.389	26.773	8.674	6.883
1994 Ene.	168.511	11.553	24.805	6.967	4.921
Feb.	191.683	13.550	30.188	7.824	6.616
Mar.	238.748	18.316	36.902	10.141	7.782
Abr.	241.333	18.657	34.615	9.682	7.585
May.	215.686	17.724	34.772	9.678	7.620
Jun.	252.060	19.857	40.754	11.964	8.819
Jul.	211.919	16.397	36.488	8.637	8.578
Ago.	168.251	17.799	22.785	10.389	6.676
Sep.	277.386	20.749	36.043	11.255	9.055
Oct.	246.206	19.660	36.852	10.577	8.239
Nov.	256.345	26.712	32.025	12.103	8.196
Dic.	253.087	21.993	34.367	10.913	9.362
1995 Ene.	193.514	14.442	28.863	8.511	7.713
Feb.	229.143	13.997	37.752	10.232	10.128
Mar.	281.089	20.698	44.768	11.463	10.348
Abr.	249.471	17.339	36.734	12.310	8.556
May.	268.467	20.060	40.758	13.693	9.702
	Maquinaria no eléctrica	Maquinaria eléctrica	Material de transporte	Optica, fotografía relojería,	Otros
1990 Total Anual	535.696,7	311.469,8	412.580,7	157.832,6	273.075,2
1991 » »	514.478,4	320.687,2	428.915,6	166.913,8	346.220,0
1992 » »	479.760,0	329.448,0	421.640,0	171.603,0	401.697,0
1993 » »	427.581,0	305.364,0	349.835,0	166.558,0	353.012,0
1994 » »	508.207,0	376.914,0	409.390,0	177.680,0	411.878,0
1993 Dic.	49.120	29.703	26.451	15.699	73.139
1994 Ene.	30.797	25.504	21.997	12.719	29.247
Feb.	36.118	28.195	24.164	13.769	31.258
Mar.	42.583	30.220	36.527	15.893	40.384
Abr.	49.671	32.894	37.212	16.573	34.446
May.	42.920	33.250	26.439	15.279	28.003
Jun.	55.755	32.535	37.986	15.539	28.852
Jul.	40.854	26.070	32.672	14.447	27.775
Ago.	26.346	23.820	18.796	10.622	31.018
Sep.	43.130	34.950	65.673	13.654	42.876
Oct.	39.281	33.922	37.199	15.492	44.984
Nov.	45.801	37.188	36.527	16.708	41.084
Dic.	54.951	38.366	34.198	16.985	31.951
1995 Ene.	38.190	26.792	30.390	11.209	27.405
Feb.	40.328	33.382	37.956	15.283	30.085
Mar.	52.573	41.274	45.288	17.003	37.674
Abr.	50.305	37.543	38.890	17.277	30.516
May.	47.791	45.027	40.596	16.569	34.872

I - PRODUCCION, DEMANDA Y ACTIVIDAD

I - 10.5. IMPORTACION DE MERCANCIAS CON DESTINO A LA COMUNIDAD DE MADRID POR ZONAS GEOGRAFICAS Millones pesetas

	TOTAL	C.E.E.	Resto de Europa	Africa	Estados Unidos
1990 Total Anual	2.222.210,4	1.460.804,0	204.692,5	13.329,6	274.949,8
1991 » »	2.390.950,0	1.581.811,0	198.016,4	21.964,3	279.510,8
1992 » »	2.511.537,0	1.631.424,0	207.605,0	18.930,0	279.726,0
1993 » »	2.292.730,0	1.396.911,0	249.762,0	20.259,0	278.305,0
1994 » »	2.721.215,0	1.791.524,0	245.988,0	24.154,0	316.787,0
1993 Dic.	266.830	153.525	64.041	1.612	21.257
1994 Ene.	168.511	104.530	16.136	1.391	23.894
Feb.	191.683	127.825	16.732	2.118	20.269
Mar.	238.748	161.554	21.004	1.531	23.708
Abr.	241.333	168.946	18.785	1.625	23.209
May	215.686	143.491	19.331	1.564	23.805
Jun.	252.060	178.708	21.305	1.815	23.707
Jul.	211.919	147.038	18.041	2.345	18.128
Ago.	168.251	105.102	14.205	2.765	20.285
Sep.	277.386	168.913	20.955	2.226	54.715
Oct.	246.206	156.603	26.134	2.842	30.130
Nov.	256.345	159.904	29.374	2.143	30.243
Dic.	253.087	168.910	23.986	1.789	24.694
1995 Ene.	193.514	123.629	17.044	2.373	21.640
Feb.	229.143	156.437	21.027	2.243	20.145
Mar.	281.089	192.991	21.728	2.573	27.159
Abr.	249.471	171.616	19.422	4.497	24.311
May.	268.467	177.859	25.275	3.033	27.282

	Resto América	Japón	Resto de Asia	Oceania	Diversos (1)
1990 Total Anual	51.500,0	107.838,7	106.098,4	2.551,1	446,3
1991 » »	52.532,5	113.380,1	141.050,4	2.303,2	381,4
1992 » »	61.356,0	131.627,0	177.896,0	2.413,0	558,0
1993 » »	58.054,0	123.836,0	162.258,0	3.100,0	206,0
1994 » »	68.874,0	97.250,0	169.831,0	6.540,0	265,0
1993 Dic.	5.473	8.575	12.261	85	1
1994 Ene.	4.359	5.626	12.522	53	0
Feb.	3.492	8.125	12.986	134	2
Mar.	5.534	7.736	13.968	3.703	9
Abr.	6.500	8.337	13.190	726	14
May.	5.178	8.382	13.176	698	60
Jun.	5.657	8.703	11.985	153	29
Jul.	4.841	6.882	14.433	167	45
Ago.	5.618	6.415	13.654	203	3
Sep.	5.622	8.112	16.503	323	16
Oct.	7.054	8.266	15.055	112	10
Nov.	7.934	10.246	16.319	160	22
Dic.	7.085	10.420	16.040	108	55
1995 Ene.	5.104	7.820	14.822	70	13
Feb.	5.080	7.807	16.274	114	16
Mar.	6.922	10.350	19.154	166	46
Abr.	4.640	10.076	14.501	370	38
May.	6.268	10.114	18.430	198	9

(1) Mercancías de origen indeterminado.

I - PRODUCCION, DEMANDA Y ACTIVIDAD

I - 10.6. IMPORTACION DE MERCANCIAS CON DESTINO A LA COMUNIDAD DE MADRID POR NATURALEZA DE LOS BIENES Millones pesetas

	TOTAL	Bienes de consumo	Bienes de capital	Bienes intermedios
1990 Total Anual	2.222.210,4	577.007,1	731.050,9	914.152,5
1991 » »	2.390.950,0	649.625,6	760.445,7	980.879,0
1992 » »	2.511.537,0	796.168,0	670.020,0	1.042.471,0
1993 » »	2.292.730,0	749.672,0	543.658,0	999.402,0
1994 » »	2.721.215,0	827.699,0	657.670,0	1.234.840,0
1993 Dic.	266.830	117.267	53.351	96.212
1994 Ene.	168.511	55.575	35.238	77.660
Feb.	191.683	55.444	42.075	94.127
Mar.	238.748	75.251	58.903	104.516
Abr.	241.333	69.548	57.191	114.528
May.	215.686	60.868	51.022	103.722
Jun.	252.060	70.782	60.278	120.923
Jul.	211.919	65.594	46.369	99.849
Ago.	168.251	56.295	35.376	76.424
Sep.	277.386	83.600	82.380	111.239
Oct.	246.206	80.552	53.032	112.558
Nov.	256.345	84.561	64.835	106.855
Dic.	253.087	69.629	70.971	112.439
1995 Ene.	193.514	50.987	43.248	90.141
Feb.	229.143	67.566	51.852	109.700
Mar.	281.089	79.620	68.904	132.517
Abr.	249.471	67.643	64.503	117.313
May.	268.467	74.501	67.227	126.696

I - PRODUCCION, DEMANDA Y ACTIVIDAD

I - 11. INVERSIONES EXTRANJERAS DIRECTAS

Millones pesetas

	TOTAL	RAMAS DE ACTIVIDAD						
		Industrias extractivas	Industrias manufactureras	Comercio y Hostelería	Transportes y Comunicac.	Intermediarios financieros	Inmovi., alq. serv. empresas	Resto (1)
1993 Media Anual	66.847,05	8,33	31.540,38	7.420,70	7.982,78	679,32	14.828,20	9.726,02
1994 » »	84.056,69	14.204,73	37.493,34	6.506,31	997,26	9.306,77	12.340,85	3.212,77
1993 Oct.	32.711,09	0,00	20.880,52	5.044,07	60,00	3.020,00	3.706,50	0,00
Nov.	109.254,09	0,00	81.057,21	12.095,98	290,01	2.064,90	13.245,99	500,00
Dic.	124.071,86	100,00	58.948,78	36.418,93	4.372,32	12.583,20	8.567,60	3.081,00
1994 Ene.	53.633,28	0,00	14.173,76	7.406,33	10,00	19.244,12	11.839,00	990,00
Feb.	47.582,79	0,00	32.701,81	4.915,82	2.482,42	652,59	6.815,10	15,00
Mar.	26.162,83	0,00	11.293,01	2.278,69	1.836,27	7.789,07	2.130,20	835,53
Abr.	51.481,66	0,00	36.023,97	6.614,00	50,00	3.653,23	5.140,46	0,00
May.	120.502,09	33,48	98.926,03	1.393,76	753,75	6.481,05	10.915,71	1.998,31
Jun.	65.036,57	0,00	33.096,27	8.290,28	4.115,25	2.272,91	16.058,36	1.203,50
Jul.	185.318,59	55.000,00	72.070,74	8.689,08	10,00	13.237,48	29.584,31	6.726,98
Ago.	9.651,73	0,00	143,19	6.133,64	0,00	3.393,10	1,80	20,00
Sep.	125.353,08	55.160,86	51.208,18	6.298,79	0,00	519,17	5.666,08	6.500,00
Oct.	56.117,80	215,50	34.587,18	6.678,20	0,00	2.530,89	11.106,03	1.000,00
Nov.	121.504,70	60.000,00	24.859,73	5.952,03	0,00	25.913,64	4.481,40	297,90
Dic.	146.335,13	46,87	40.836,26	13.425,07	2.709,43	25.993,95	44.351,74	18.969,11
1995 Ene.	55.039,07	1.601,89	18.999,37	15.713,80	802,00	2.036,99	12.284,57	3.600,45
Feb.	32.509,28	0,00	1.484,65	19.089,41	750,00	7.078,52	1.370,60	2.736,10
Mar.	55.506,52	0,00	28.978,88	9.118,95	400,00	1.850,00	14.985,81	172,88

(1) Incluye Agricultura, Energía y Agua, Construcción y Otros servicios.

II.- Opiniones empresariales Cámara de Comercio e Industria

	Indicador económico de	Índice estacional	Índice 2011	Índice 2010	Índice 2009	Índice 2008
Mar-Abr	794	-79,3	100	100	100	100
May-Jun	785	-80,3	98	98	98	98
Jul-Ago	797	-79,7	100	100	100	100
Sep-Oct	788	-78,8	99	99	99	99
Nov-Dic	794	-79,3	100	100	100	100
Jan-Feb	785	-80,3	98	98	98	98
Mar-Apr	794	-79,3	100	100	100	100
May-Jun	785	-80,3	98	98	98	98
Jul-Ago	797	-79,7	100	100	100	100
Sep-Oct	788	-78,8	99	99	99	99
Nov-Dic	794	-79,3	100	100	100	100
Jan-Feb	785	-80,3	98	98	98	98
Mar-Apr	794	-79,3	100	100	100	100

II - OPINIONES EMPRESARIALES
Cámara de Comercio e Industria de Madrid

II - OPINIONES EMPRESARIALES
Cámara de Comercio e Industria de Madrid

II - 1.1. TOTAL INDUSTRIA

Saldos netos

	Grado utilización capacidad prod. (%)	Volumen producción	Cartera pedidos	Stocks artículos terminados	Volumen ventas	Nivel empleo
1990 Media Anual	78,5	-16,3	-25,8	17,2	-19,5	-7,3
1991 » »	76,5	-28,3	-46,3	20,5	-32,8	-25,2
1992 » »	75,7	-40,0	-58,5	22,7	-47,5	-43,0
1993 » »	74,0	-51,7	-70,7	28,3	-61,0	-63,2
1994 » »	76,8	-16,0	-40,8	18,8	-22,7	-55,8
<hr/>						
1993 May. Jun.	74	-55	-71	29	-62	-59
Jul. Ago.	73	-53	-73	30	-63	-70
Sep. Oct.	74	-51	-70	27	-60	-66
Nov. Dic.	74	-45	-69	25	-54	-70
<hr/>						
1994 Ene. Feb.	75	-40	-62	22	-44	-68
Mar. Abr.	76	-28	-53	22	-36	-64
May. Jun.	77	-15	-42	19	-20	-59
Jul. Ago.	76	-12	-35	20	-21	-54
Sep. Oct.	78	-3	-29	16	-10	-46
Nov. Dic.	79	2	-24	14	-5	-44
<hr/>						
1995 Ene. Feb.	80	9	-18	8	2	-36
Mar. Abr.	79	7	17	10	0	-33

II - 1.2. BIENES INTERMEDIOS Y DE INVERSIÓN

Saldos netos

	Grado utilización capacidad prod. (%)	Volumen producción	Cartera pedidos	Stocks artículos terminados	Volumen ventas	Nivel empleo
1990 Media Anual	78,2	-20,3	-27,3	16,0	-24,2	-6,3
1991 » »	75,2	-38,0	-55,0	21,0	-39,0	-33,0
1992 » »	75,2	-41,2	-60,0	19,3	-45,0	-50,5
1993 » »	73,3	-57,2	-71,8	22,3	-62,8	-67,2
1994 » »	76,5	-15,7	-41,8	12,3	-24,5	-55,2
1993 May. Jun.	73	-60	-70	23	-64	-63
Jul. Ago.	73	-56	-72	23	-63	-72
Sep. Oct.	74	-55	-70	21	-59	-69
Nov. Dic.	73	-51	-74	20	-56	-75
1994 Ene. Feb.	74	-43	-69	16	-49	-74
Mar. Abr.	76	-30	-58	13	-39	-67
May. Jun.	77	-11	-41	10	-18	-53
Jul. Ago.	75	-10	-37	15	-24	-50
Sep. Oct.	77	-4	-26	8	-11	-42
Nov. Dic.	80	4	-20	12	-6	-45
1995 Ene. Feb.	81	16	-6	4	15	-37
Mar. Abr.	81	19	-4	7	12	-36

II - OPINIONES EMPRESARIALES
Cámara de Comercio e Industria de Madrid

II - 1.3. BIENES DE CONSUMO

Saldos netos

	Grado utilización capacidad prod. (%)	Volumen producción	Cartera pedidos	Stocks artículos terminados	Volumen ventas	Nivel empleo
1990 Media Anual	78,5	-14,2	-24,3	17,5	-17,3	-7,0
1991 » »	77,7	-23,8	-38,3	20,2	-28,2	-20,7
1992 » »	76,0	-39,7	-57,3	24,2	-48,7	-38,5
1993 » »	74,7	-49,2	-69,3	31,7	-60,5	-61,3
1994 » »	77,0	-16,5	-40,5	22,7	-22,3	-56,0
1993 May. Jun.	75	-53	-71	32	-61	-57
Jul. Ago.	73	-52	-73	34	-64	-69
Sep. Oct.	75	-50	-69	29	-62	-64
Nov. Dic.	74	-42	-66	28	-53	-67
1994 Ene. Feb.	75	-37	-57	26	-42	-64
Mar. Abr.	76	-27	-52	27	-36	-62
May. Jun.	77	-19	-43	25	-22	-61
Jul. Ago.	77	-14	-34	23	-18	-58
Sep. Oct.	79	-3	-30	20	-12	-48
Nov. Dic.	78	1	-27	15	-4	-43
1995 Ene. Feb.	79	5	-23	10	-5	-35
Mar. Abr.	78	1	-22	11	-6	-31

II - OPINIONES EMPRESARIALES
Cámara de Comercio e Industria de Madrid

II - OPINIONES EMPRESARIALES

Comité de Comercio e Industria de Madrid

II - 1.4. CONSTRUCCION

Saldos netos

	NIVEL DE CONTRATACION				VOLUMEN DE OBRA EJECUTADA			
	Total	Obras Púb. e Ingen. Civil	Construcción Industrial	Vivienda	Total	Obras Púb. e Ingen. Civil	Construcción Industrial	Vivienda
1990 Media Anual	-4,7	9,6	-24,3	-15,6	6,7	28,7	-33,7	-3,6
1991 » »	-29,9	-20,0	-45,4	-47,7	-13,1	29,3	2,5	-9,1
1992 » »	-60,2	-77,3	-70,3	-51,5	-20,6	-18,2	-39,6	-26,2
1993 » »	-50,3	-47,9	-67,2	-52,4	-37,7	-31,0	-57,9	-43,2
1994 » »	-29,0	-23,2	-48,3	-24,4	-32,4	-34,5	-49,9	-17,8
1993 May. Jun.	-47,3	-40,9	-65,3	-56,7	-36,9	-30,3	-56,8	-44,7
Jul. Ago.	-48,8	-36,4	-67,5	-57,9	-41,7	-37,7	-54,9	-48,4
Sep. Oct.	-47,4	-40,9	-65,6	-52,9	-36,9	-30,5	-52,7	-39,0
Nov. Dic.	-43,6	-34,5	-63,4	-48,1	-39,2	-33,3	-58,6	-38,6
1994 Ene. Feb.	-47,6	-44,5	-65,1	-44,3	-52,5	-59,1	-61,7	-40,7
Mar. Abr.	-39,8	-35,6	-52,1	-31,7	-40,5	-43,1	-56,6	-29,5
May. Jun.	-22,4	-15,1	-40,0	-23,7	-32,2	-37,7	-47,5	-18,4
Jul. Ago.	-20,3	-8,5	-46,1	-21,1	-27,7	-31,7	-43,9	-9,2
Sep. Oct.	-19,6	-9,5	-45,1	-14,6	-21,0	-15,3	-44,7	-7,3
Nov. Dic.	-24,4	-25,7	-41,3	-10,7	-20,3	-20,3	-45,2	-1,7
1995 Ene. Feb.	-26,5	-30,7	-33,7	-16,3	-23,4	-26,3	-37,1	-11,0
Mar. Abr.	-24,9	-31,3	-33,4	-9,6	-22,4	-30,3	-30,9	-12,8

II - 1.4. CONSTRUCCION (CONCL.) Saldos netos

	PERSPECTIVAS DEMANDA				PERSPECTIVAS EMPLEO
	Total	Obras Púb. e Ingen. Civil	Construcción Industrial	Vivienda	
1990 Media Anual	2,5	15,7	-11,8	-10,7	18,4
1991 » »	-15,1	-21,6	-26,5	-7,3	-5,0
1992 » »	-29,4	-36,7	-47,4	-19,4	-63,1
1993 » »	-16,7	-1,2	-47,9	-27,8	-48,6
1994 » »	5,3	16,0	-8,8	5,4	-1,9
<hr/>					
1993 May. Jun.	-20,1	-6,3	-47,6	-31,7	-43,8
Jul. Ago.	-13,8	7,0	-48,9	-30,9	-44,1
Sep. Oct.	-11,8	11,7	-50,6	-27,1	-38,9
Nov. Dic.	-12,0	13,0	-47,4	-28,8	-38,7
<hr/>					
1994 Ene. Feb.	-2,4	24,5	-23,8	-22,5	-16,1
Mar. Abr.	2,4	28,3	-22,4	-10,5	-5,2
May. Jun.	3,9	1,7	-6,4	14,2	-5,7
Jul. Ago.	12,1	15,9	-4,5	26,7	2,5
Sep. Oct.	9,6	14,7	-1,6	17,1	7,1
Nov. Dic.	6,1	11,1	6,1	7,3	5,7
<hr/>					
1995 Ene. Feb.	-1,5	-3,5	5,2	2,2	0,6
Mar. Abr.	1,2	-8,9	11,7	19,8	12,7

II - OPINIONES EMPRESARIALES
 Cámara de Comercio e Industria de Madrid

II - 2.1. COMERCIO MUNICIPIO DE MADRID. VOLUMEN DE NEGOCIO Porcentaje (*)

	Total	Alimentación y bebidas	Vestido y calzado	Uso cotidiano (no alimentario)	Equipamiento del hogar	Otros establecimientos
1990 Media Anual	46,3	48,8	39,2	54,8	48,4	42,6
1991 » »	43,2	51,5	41,6	45,4	39,3	40,1
1992 » »	33,1	36,7	29,9	31,5	27,9	38,8
1993 » »	11,8	15,3	10,9	9,9	10,9	10,7
1994 » »	18,5	19,7	17,1	15,2	17,9	22,7
<hr/>						
1993 Jun. Jul.	12,0	17,7	10,5	7,9	9,8	13,0
Ago. Sep.	11,3	14,4	10,7	8,2	10,1	12,8
Oct. Nov.	8,7	9,2	8,5	8,0	7,9	9,5
<hr/>						
1994 Dic. Ene.	15,1	20,1	11,4	10,7	12,7	15,3
Feb. Mar.	14,3	15,7	12,2	10,5	13,9	17,6
Abr. May.	17,7	17,3	18,9	14,6	19,5	21,7
Jun. Jul.	18,2	14,6	19,3	13,8	18,9	25,0
Ago. Sep.	20,9	22,5	19,8	18,5	13,3	31,7
Oct. Nov.	24,8	28,0	21,1	23,3	29,4	25,0
<hr/>						
1995 Dic. Ene.	28,1	40,1	22,6	27,0	20,1	18,9
Feb. Mar.	18,5	16,0	21,9	14,9	17,2	19,3
Abr. May.	16,0	10,5	23,0	12,7	20,2	17,5

(*) Porcentaje de respuestas «Igual» o «Superior» al normal.

II - OPINIONES EMPRESARIALES
 Cámara de Comercio e Industria de Madrid

II - 2.2. COMERCIO MUNICIPIO DE MADRID. INVERSION PREVISTA Porcentaje (*)

	Total	Alimentación y bebidas	Vestido y calzado	Uso cotidiano (no alimentario)	Equipamiento del hogar	Otros establecimientos
1990 Media Anual	20,1	15,2	14,5	27,9	24,6	26,1
1991 » »	16,3	17,7	10,6	24,8	14,4	18,9
1992 » »	14,2	11,7	12,0	17,4	12,2	14,9
1993 » »	12,1	13,2	10,3	13,1	9,1	16,3
1994 » »	12,6	12,8	13,4	11,4	11,8	15,1
1993 Jun. Jul.	12,1	11,6	9,3	13,1	10,0	17,0
Ago. Sep.	11,4	10,7	10,3	12,0	8,9	14,8
Oct. Nov.	8,9	8,7	8,1	12,1	7,7	6,5
1994 Dic. Ene.	12,3	12,8	11,4	12,0	10,7	8,9
Feb. Mar.	13,2	18,5	12,0	12,6	11,9	13,8
Abr. May.	14,0	16,0	13,1	12,8	9,3	18,7
Jun. Jul.	10,8	10,7	10,8	11,9	10,6	15,2
Ago. Sep.	11,0	9,7	17,5	9,4	10,7	15,9
Oct. Nov.	14,6	9,1	16,0	10,1	17,6	18,1
1995 Dic. Ene.	11,3	10,3	12,6	10,8	14,3	9,7
Feb. Mar.	13,6	17,6	10,9	11,4	17,5	16,5
Abr. May.	15,1	18,7	13,6	14,2	12,5	16,8

(*) Porcentaje de respuestas afirmativas.

II - 2 - COMERCIO MUNICIPAL DE MARIJUANA E VERBENA QUÍMICA

Período	Valor em R\$	Valor em R\$	Valor em R\$	Valor em R\$	Valor em R\$	Valor em R\$
1994	12,8	12,8	12,8	12,8	12,8	12,8
1993	12,1	12,1	12,1	12,1	12,1	12,1
1992	11,7	11,7	11,7	11,7	11,7	11,7
1991	12,7	12,7	12,7	12,7	12,7	12,7
1990	12,5	12,5	12,5	12,5	12,5	12,5
1989	14,5	14,5	14,5	14,5	14,5	14,5
1988	13,9	13,9	13,9	13,9	13,9	13,9
1987	15,0	15,0	15,0	15,0	15,0	15,0
1986	17,9	17,9	17,9	17,9	17,9	17,9
1985	20,1	20,1	20,1	20,1	20,1	20,1
1984	20,8	20,8	20,8	20,8	20,8	20,8
1983	20,8	20,8	20,8	20,8	20,8	20,8
1982	17,0	17,0	17,0	17,0	17,0	17,0
1981	14,4	14,4	14,4	14,4	14,4	14,4
1980	11,8	11,8	11,8	11,8	11,8	11,8
1979	13,8	13,8	13,8	13,8	13,8	13,8
1978	18,7	18,7	18,7	18,7	18,7	18,7
1977	17,4	17,4	17,4	17,4	17,4	17,4
1976	17,4	17,4	17,4	17,4	17,4	17,4
1975	17,4	17,4	17,4	17,4	17,4	17,4
1974	17,4	17,4	17,4	17,4	17,4	17,4
1973	17,4	17,4	17,4	17,4	17,4	17,4
1972	17,4	17,4	17,4	17,4	17,4	17,4
1971	17,4	17,4	17,4	17,4	17,4	17,4
1970	17,4	17,4	17,4	17,4	17,4	17,4

III - PRECIOS Y SALARIOS

III - PRECIOS Y SALARIOS

III - 1. INDICE DE PRECIOS DE CONSUMO. (1992 = 100)

	General	Alimentación	No Alimentación	Vestido y Calzado	Vivienda
1990 Media Anual	89,6	95,1	87,6	90,3	91,6
1991 » »	94,8	98,2	93,5	94,9	96,9
1992 » »	100,5	101,8	100,0	99,5	100,7
1993 » »	105,1	103,0	105,8	102,5	106,7
1994 » »	109,9	108,5	110,5	103,4	112,4
1994 Feb.	108,5	107,1	109,0	103,3	110,4
Mar.	108,9	107,0	109,6	103,5	110,7
Abr.	109,3	107,8	109,9	103,4	111,5
May.	109,5	107,5	110,3	103,2	112,0
Jun.	109,5	106,9	110,5	103,2	112,9
Jul.	109,7	107,4	110,6	103,3	113,0
Ago.	110,4	108,4	111,2	103,3	113,0
Sep.	110,9	109,8	111,3	103,6	113,0
Oct.	111,0	109,7	111,5	104,0	113,3
Nov.	111,2	110,2	111,6	103,9	114,0
Dic.	111,8	111,7	111,8	103,6	114,7
1995 Ene. (p)	112,9	112,7	113,0	103,9	116,3
Feb. (p)	113,2	112,7	113,4	103,9	116,9
Mar. (p)	113,8	113,3	114,0	104,0	117,7
Abr. (p)	114,2	113,1	114,6	104,3	118,1
May. (p)	114,3	112,6	114,9	104,3	118,6
Jun. (p)	114,5	112,5	115,3	104,2	118,7
Jul. (p)	114,3	112,1	115,1	104,2	118,2
Aug. (p)	117,9	117,9	117,9	104,2	118,2
Sep. (p)	117,9	117,9	117,9	104,2	118,2
Oct. (p)	117,9	117,9	117,9	104,2	118,2
Nov. (p)	117,9	117,9	117,9	104,2	118,2
Dic. (p)	117,9	117,9	117,9	104,2	118,2

III - PRECIOS Y SALARIOS

III - PRECIOS Y SALARIOS

III - 1. INDICE DE PRECIOS DE CONSUMO. (CONCL.) (1992 = 100)

	Menaje	Medicina	Transporte	Esparcimiento y Enseñanza	Otros Gastos
1990 Media Anual	88,7	81,7	85,3	85,9	82,1
1991 » »	92,6	86,8	92,5	91,0	90,8
1992 » »	98,9	98,5	100,3	99,4	99,9
1993 » »	103,5	104,5	107,7	105,5	106,6
1994 » »	106,3	110,8	114,2	111,6	110,7
1994 Feb.	106,1	107,3	112,2	109,8	109,6
Mar.	106,4	108,8	112,4	110,8	110,5
Abr.	106,6	110,4	112,7	111,2	110,2
May.	106,3	111,7	113,5	111,6	110,6
Jun.	106,1	112,0	113,9	111,6	110,5
Jul.	106,1	111,9	113,9	111,6	110,7
Ago.	106,2	112,1	115,9	111,6	111,3
Sep.	106,1	112,2	115,8	112,6	111,6
Oct.	106,2	112,1	116,1	112,9	111,6
Nov.	106,8	112,2	116,2	113,0	111,2
Dic.	106,9	112,3	116,2	113,0	111,5
1995 Ene. (p)	107,3	113,6	117,8	113,9	112,9
Feb. (p)	107,9	114,2	118,1	114,9	113,6
Mar. (p)	100,3	115,1	118,3	115,1	114,6
Abr. (p)	109,0	115,6	119,4	115,5	115,1
May. (p)	109,4	116,0	119,8	116,1	115,3
Jun. (p)	110,0	115,9	121,2	116,2	115,3
Jul. (p)	110,3	116,0	120,8	116,2	115,5

III - PRECIOS Y SALARIOS

III - 2. INDICES DE COSTES DE LA CONSTRUCCION

(Dic. 1989 = 100)

	TOTAL	POR TIPO DE OBRA		POR TIPO DE COSTE	
		Edificación	Obra Civil	Laboral	Suministros
1990 Media Anual	144,2	146,0	138,8	165,2	126,0
1991 » »	154,8	157,0	148,1	183,1	132,5
1992 » »	158,2	160,3	151,8	190,5	131,4
1993 » »	166,9	168,7	161,3	206,6	135,0
1994 » »	172,6	174,1	167,7	212,0	140,1
1993 Oct.	119,2	118,3	121,9	133,4	105,4
Nov.	119,3	118,3	122,0	133,4	105,4
Dic.	119,3	118,4	122,0	133,4	105,4
1994 Ene.	120,9	120,0	123,7	135,7	106,4
Feb.	121,6	120,6	124,8	135,7	108,0
Mar.	121,9	120,9	124,9	136,7	107,6
Abr.	121,6	120,5	124,9	137,3	106,3
May.	122,0	120,8	125,5	137,3	107,0
Jun.	122,7	121,6	125,8	137,3	108,5
Jul.	122,7	121,7	125,8	137,3	108,4
Ago.	123,0	122,0	126,3	137,3	108,8
Sep.	122,8	121,7	125,9	137,3	108,1
Oct.	123,0	121,9	126,2	137,3	108,4
Nov.	123,9	122,8	127,3	138,3	109,5
Dic.	123,9	122,8	127,2	138,4	109,4
1995 Ene. (p)	127,3	126,0	131,1	142,4	112,8
Feb. (p)	127,3	126,1	131,1	142,4	112,7
Mar. (p)	127,5	126,2	131,4	142,4	112,8
Abr. (p)	127,6	126,3	131,4	142,4	112,7

III - PRECIOS Y SALARIOS

III - 3. NEGOCIACION COLECTIVA

Datos acumulados

	CONVENIOS COLECTIVOS (Número)		TRABAJADORES AFECTADOS (Número)		INCREMENTO SALARIAL PACTADO (Porcentaje)		
	Total	De Empresa	Total	De Empresa	Total	De Empresa	De otro ámbito
1990 Media Anual	358	300	647.029	94.680	8,3(2)	8,3(2)	8,3(2)
1991 » »	379	320	668.142	96.140	7,9(2)	8,4(2)	7,8(2)
1992 » » (1)	418	358	650.883	98.676	7,6(2)	7,8(2)	7,5(2)
1993 » » (1)	377	318	644.556	73.749	6,2(2)	5,5(2)	6,3(2)
1994 » » (1)	311	263	465.891	55.955	3,3(2)	3,4(2)	3,3(2)
1993 Registrados hasta:							
Dic.	306	261	583.515	63.757	6,4	5,7	6,5
1994							
Ene.	38	31	37.022	6.156	3,6	3,4	3,7
Feb.	41	34	37.376	6.510	3,6	3,4	3,7
Mar.	54	44	46.636	8.726	3,2	3,6	3,0
Abr.	76	65	49.343	11.227	3,3	4,0	3,0
May.	87	77	52.845	15.407	3,8	3,6	3,9
Jun.	108	98	56.301	18.863	3,7	3,4	3,9
Jul.	121	106	102.920	19.782	3,5	3,4	3,5
Ago.	151	135	108.784	24.878	3,4	3,3	3,5
Sep.	172	149	213.560	26.490	3,0	3,3	3,0
Oct.	203	177	230.424	41.639	3,1	3,3	3,0
Nov.	237	203	265.825	45.946	3,1	3,2	3,0
Dic.	263	228	272.218	50.339	3,1	3,1	3,0
1995							
Ene.	52	48	26.415	14.715	3,7	3,5	3,9
Feb.	62	55	179.179	15.979	3,4	3,5	3,4
Mar.	78	68	199.046	19.016	3,5	3,5	3,5
Abr.	94	82	221.108	39.395	3,5	3,5	3,5
May.	119	103	239.004	48.699	3,5	3,5	3,5

(1) Datos sin consolidar.

(2) En esta cifra está incluida la revisión salarial por cláusula de salvaguarda.

III - PRECIOS Y SALARIOS

III - 4.1. HORAS TRABAJADAS POR TRABAJADOR AL MES POR TIPO DE JORNADA Y CATEGORIA PROFESIONAL

	EN AMBAS JORNADAS			EN JORNADA NORMAL			EN JORNADA EXTRAORDINARIA		
	Total	Empleados	Obreros	Total	Empleados	Obreros	Total	Empleados	Obreros
1990 Media Anual	146,5	145,6	147,7	145,6	143,9	146,4	1,7	0,9	2,7
1991 » »	145,9	145,1	147,0	144,4	144,2	144,7	1,5	0,9	2,4
1992 » »	146,0	145,3	146,8	144,6	144,6	144,7	1,4	0,8	2,1
1993 » »	145,3	144,8	146,0	144,2	144,2	144,3	1,1	0,6	1,8
1994 » »	145,3	145,3	145,5	145,2	145,3	145,6	1,2	0,6	1,6
1992 IV Trimestre	146,0	145,6	146,5	144,8	144,9	144,7	1,2	0,7	1,8
1993 I Trimestre	144,9	144,7	145,2	143,7	144,0	143,2	1,3	0,7	2,0
II »	144,7	144,3	145,3	143,6	143,6	143,5	1,2	0,7	1,8
III »	146,0	145,5	146,8	145,0	144,9	145,1	1,0	0,5	1,8
IV »	145,6	144,8	146,7	144,6	144,3	145,2	0,9	0,6	1,5
1994 I Trimestre	144,7	144,6	144,8	145,5	145,1	146,1	0,8	0,5	1,3
II »	145,3	145,0	145,5	144,2	144,4	144,1	1,0	0,5	1,4
III »	145,1	144,9	145,2	146,2	145,6	147,1	1,2	0,6	1,9
IV »	146,1	146,5	146,6	144,9	144,9	144,9	1,7	0,6	1,7
1995 I Trimestre	144,4	144,6	144,3	145,5	145,2	146,0	1,1	0,6	1,7

III - 4.2. GANANCIA POR HORA POR TIPO DE JORNADA, TIPO DE PAGO Y CATEGORIA PROFESIONAL

Pesetas

	AMBAS JORNADAS						JORNADA NORMAL PAGO ORDINARIO			HORA EXTRAORDINARIA		
	Pagos totales			Pago ordinario			Total	Emplead.	Obreros	Total	Emplead.	Obreros
	Total	Emplead.	Obreros	Total	Emplead.	Obreros						
1990 Media Anual	1.213,2	1.489,2	884,2	1.057,7	1.273,2	801,0	1.054,5	1.270,5	794,2	1.317,2	1.686,2	1.164,2
1991 » »	1.301,5	1.590,8	931,5	1.154,8	1.389,8	798,8	1.151,8	1.387,8	847,5	1.403,5	1.682,3	1.279,3
1992 » »	1.411,5	1.722,5	1.004,8	1.260,0	1.515,5	924,8	1.257,3	1.514,0	918,8	1.523,8	1.840,3	1.370,3
1993 » »	1.482,0	1.789,5	1.068,8	1.330,3	1.590,3	982,3	1.328,5	1.588,8	977,3	1.565,5	1.902,3	1.407,0
1994 » »	1.482,8	1.783,8	1.064,3	1.361,8	1.620,0	1.015,0	1.307,5	1.569,5	984,3	1.592,5	1.831,5	1.490,0
1992 IV Trimestre	1.555	1.878	1.114	1.287	1.531	951	1.284	1.530	946	1.574	1.814	1.437
1993 I Trimestre	1.389	1.672	1.008	1.305	1.562	959	1.302	1.560	953	1.567	1.968	1.375
II »	1.429	1.755	1.044	1.340	1.640	985	1.339	1.639	981	1.462	1.833	1.298
III »	1.498	1.797	1.062	1.340	1.576	995	1.339	1.575	990	1.540	1.816	1.419
IV »	1.612	1.934	1.161	1.336	1.583	990	1.334	1.581	985	1.693	1.992	1.536
1994 I Trimestre	1.432	1.711	1.025	1.351	1.604	984	1.350	1.603	979	1.623	1.806	1.512
II »	1.459	1.753	1.061	1.373	1.638	1.051	1.158	1.437	938	1.590	1.881	1.503
III »	1.524	1.851	1.075	1.361	1.618	1.007	1.360	1.618	1.002	1.494	1.718	1.389
IV »	1.516	1.820	1.096	1.362	1.620	1.018	1.362	1.620	1.018	1.663	1.921	1.556
1995 I Trimestre	1.487	1.777	1.087	1.400	1.664	1.035	1.398	1.663	1.029	1.625	1.852	1.506

III - PRECIOS Y SALARIOS

III - 4.3. GANANCIA POR TRABAJADOR AL MES POR TIPO DE JORNADA,
TIPO DE PAGO Y CATEGORIA PROFESIONAL

Miles de pesetas

	AMBAS JORNADAS									JORNADA NORMAL PAGO ORDINARIO		
	Pagos totales			Pago ordinario			Pago ordinario y extraordinario			Total	Emplead.	Obreros
	Total	Emplead.	Obreros	Total	Emplead.	Obreros	Total	Emplead.	Obreros			
1990 Media Anual	178,4	217,2	131,3	155,5	185,7	119,0	175,9	213,8	130,0	153,2	184,1	115,8
1991 » »	190,0	230,9	137,0	168,5	201,6	125,6	188,2	228,3	136,3	166,3	200,1	122,6
1992 » »	206,1	250,4	147,6	183,9	220,3	135,8	204,7	248,3	147,1	181,8	218,8	132,0
1993 » »	215,4	259,1	156,1	193,3	230,3	143,5	214,5	258,0	155,5	191,6	229,2	141,0
1994 » »	221,1	264,8	160,7	198,6	235,5	147,4	204,9	251,1	154,8	188,7	225,6	142,2
1992 IV Trimestre	227,1	273,5	163,2	187,8	222,9	139,4	226,4	272,4	163,0	186,0	221,6	136,8
1993 I Trimestre	201,4	242,1	146,5	189,1	226,1	139,3	200,1	240,5	145,8	187,1	224,8	136,5
II »	206,9	253,4	151,7	193,9	236,6	143,1	205,1	251,0	150,5	192,2	235,4	140,8
III »	218,8	261,4	155,9	195,7	229,2	146,1	218,2	260,7	155,3	194,1	228,3	143,6
IV »	234,4	279,6	170,2	194,5	229,2	145,3	234,4	279,6	170,2	193,0	228,1	143,0
1994 I Trimestre	208,4	248,3	149,9	196,6	232,7	143,7	207,1	246,4	149,5	195,3	231,7	141,8
II »	212,3	254,6	154,8	199,8	237,8	148,1	180,8	226,6	144,6	193,0	228,1	143,0
III »	222,9	269,6	158,2	199,0	235,6	148,1	222,3	268,9	157,5	197,2	234,4	145,5
IV »	240,9	286,5	179,8	199,0	235,9	149,6	209,3	262,3	167,5	169,2	208,0	138,6
1995 I Trimestre	216,5	258,0	158,8	203,7	241,6	151,1	215,4	256,6	158,1	201,9	240,4	148,5

IN-4.1 GANANCIA POR REPARACIÓN DE MAQUINARIA Y EQUIPO DE LABORATORIO

Código	Descripción	Unidad		Precio		Salario	
		Medida	Cantidad	Valor	Porcentaje	Valor	Porcentaje
1001	Reparación de equipo de laboratorio	hora	1.00	1000	100%	1000	100%
1002	Reparación de equipo de laboratorio	hora	1.00	1000	100%	1000	100%
1003	Reparación de equipo de laboratorio	hora	1.00	1000	100%	1000	100%
1004	Reparación de equipo de laboratorio	hora	1.00	1000	100%	1000	100%
1005	Reparación de equipo de laboratorio	hora	1.00	1000	100%	1000	100%
1006	Reparación de equipo de laboratorio	hora	1.00	1000	100%	1000	100%
1007	Reparación de equipo de laboratorio	hora	1.00	1000	100%	1000	100%
1008	Reparación de equipo de laboratorio	hora	1.00	1000	100%	1000	100%
1009	Reparación de equipo de laboratorio	hora	1.00	1000	100%	1000	100%
1010	Reparación de equipo de laboratorio	hora	1.00	1000	100%	1000	100%
1011	Reparación de equipo de laboratorio	hora	1.00	1000	100%	1000	100%
1012	Reparación de equipo de laboratorio	hora	1.00	1000	100%	1000	100%
1013	Reparación de equipo de laboratorio	hora	1.00	1000	100%	1000	100%
1014	Reparación de equipo de laboratorio	hora	1.00	1000	100%	1000	100%
1015	Reparación de equipo de laboratorio	hora	1.00	1000	100%	1000	100%
1016	Reparación de equipo de laboratorio	hora	1.00	1000	100%	1000	100%
1017	Reparación de equipo de laboratorio	hora	1.00	1000	100%	1000	100%
1018	Reparación de equipo de laboratorio	hora	1.00	1000	100%	1000	100%
1019	Reparación de equipo de laboratorio	hora	1.00	1000	100%	1000	100%
1020	Reparación de equipo de laboratorio	hora	1.00	1000	100%	1000	100%

IV.- Indicadores monetarios y financieros

Fecha	Moneda Nacional			Dólar			Euro		
	Depositos	Préstamos	Créditos	Depositos	Préstamos	Créditos	Depositos	Préstamos	Créditos
31 de Dic	1200	1000	800	1500	1200	900	1800	1500	1100
30 de Nov	1150	950	750	1450	1150	850	1750	1450	1050
30 de Oct	1100	900	700	1400	1100	800	1700	1400	1000
30 de Sep	1050	850	650	1350	1050	750	1650	1350	950
30 de Ago	1000	800	600	1300	1000	700	1600	1300	900
30 de Jul	950	750	550	1250	950	650	1550	1250	850
30 de Jun	900	700	500	1200	900	600	1500	1200	800
30 de May	850	650	450	1150	850	550	1450	1150	750
30 de Abr	800	600	400	1100	800	500	1400	1100	700
30 de Mar	750	550	350	1050	750	450	1350	1050	650

Nota: Los datos se expresan en millones de unidades monetarias correspondientes.

IV - INDICADORES MONETARIOS Y FINANCIEROS

IV - 1.1. BANCA Y CAJAS DE AHORRO: OFICINAS, DEPOSITOS Y CREDITOS

	NUMERO DE OFICINAS			DEPOSITOS (Miles millones pts)			CREDITOS CONCEDIDOS (Miles millones pts)		
	Total	Banca	Cajas	Total	S. Público	S. Privado	Total	S. Público	S. Privado
1990 a 31 de Dic.	3.223	2.259	964	7.757,0	550,8	7.206,2	8.035,1	544,1	7.491,6
1991 » »	3.311	2.428	883 (1)	9.161,9	612,6	8.549,3	10.098,1	921,6	9.176,5
1992 » »	3.503	2.534	969	9.492,5	414,6	9.077,9	10.406,1	761,5	9.644,6
1993 » »	3.580	2.540	1.040	10.982,2	285,4	10.696,8	11.243,6	806,9	10.436,7
1994 » »	3.727	2.573	1.154	12.027,4	544,2	11.483,2	11.975,4	1.093,0	10.882,4
1992 a 31 de Dic.	3.503	2.534	969	9.492,5	414,6	9.077,9	10.406,1	761,5	9.644,6
1993 a 31 de Mar.	3.541	2.543	998	9.730,2	386,6	9.343,6	10.450,7	717,2	9.733,5
a 30 de Jun.	3.532	2.527	1.005	10.389,3	601,5	9.787,8	10.501,5	864,8	9.636,7
a 30 de Sep.	3.542	2.523	1.019	10.033,8	241,6	9.792,2	10.899,2	706,1	10.193,1
a 31 de Dic.	3.580	2.540	1.040	10.982,2	285,4	10.696,8	11.243,6	806,9	10.436,7
1994 a 31 de Mar.	3.662	2.543	1.119	11.068,2	486,7	10.581,5	11.260,8	822,7	10.438,1
a 30 de Jun.	3.681	2.553	1.128	11.444,2	438,4	11.005,8	11.699,7	984,6	10.715,1
a 30 de Sep.	3.728	2.569	1.136	11.493,9	556,4	10.937,5	11.938,1	1.158,5	10.779,6
a 31 de Dic.	3.727	2.573	1.154	12.027,4	544,2	11.483,2	11.975,4	1.093,0	10.882,4
1995 a 31 de Mar.	3.789	2.593	1.174	11.912,7	600,8	11.311,9	12.164,7	1.386,3	10.778,4

(1) Recoge el cambio de personalidad jurídica de Caja Postal, S.A., cuyas oficinas pasan a contabilizarse en el grupo Banca en lugar de en el de Cajas, al que pertenecía anteriormente.

IV - 1.2. DEPOSITOS DEL SECTOR PRIVADO EN BANCA Y CAJAS DE AHORRO Miles mill. pts.

	TOTAL	BANCA PRIVADA				CAJAS DE AHORRO			
		Total	Depósitos Vista	Depósitos Ahorro	Depósitos Plazo	Total	Depósitos Vista	Depósitos Ahorro	Depósitos Plazo
1990 a 31 de Dic.	7.206,2	5.152,3	2.046,7	386,6	2.719,0	2.053,9	381,9	756,4	915,6
1991 » »	8.549,3	6.331,7	2.372,7	481,1	3.477,9	2.217,6	387,7	818,5	1.011,3
1992 » »	9.077,9	6.556,2	2.274,4	557,0	3.724,8	2.521,8	417,8	867,0	1.237,0
1993 » »	10.696,8	7.638,2	2.391,0	643,0	4.604,1	3.058,6	464,2	1.001,6	1.592,8
1994 » »	11.483,2	8.000,4	2.289,1	643,7	5.067,6	3.482,7	507,9	1.097,8	1.877,0
1992 a 31 de Dic.	9.077,9	6.556,2	2.274,4	557,0	3.724,8	2.521,8	417,8	867,0	1.237,0
1993 a 31 de Mar.	9.343,6	6.788,1	2.200,2	581,8	4.006,1	2.555,6	386,0	854,4	1.315,2
a 30 de Jun.	9.787,8	7.077,6	2.210,5	571,7	4.295,3	2.710,1	437,1	871,1	1.401,9
a 30 de Sep.	9.792,2	7.016,6	2.031,6	599,9	4.385,0	2.775,6	413,0	880,0	1.482,7
a 31 de Dic.	10.696,8	7.638,2	2.391,0	643,0	4.604,1	3.058,6	464,2	1.001,6	1.592,8
1994 a 31 de Mar.	10.581,5	7.472,8	2.151,0	621,5	4.700,3	3.108,7	452,2	1.018,9	1.637,6
a 30 de Jun.	11.005,8	7.706,5	2.279,3	613,8	4.813,4	3.299,3	521,6	1.051,3	1.726,4
a 30 de Sep.	10.937,5	7.675,1	2.173,0	623,1	4.879,0	3.262,5	483,8	1.067,9	1.710,8
a 31 de Dic.	11.483,2	8.000,4	2.289,1	643,7	5.067,6	3.482,7	507,9	1.097,8	1.877,0
1995 a 31 de Mar.	11.311,9	7.843,4	2.112,4	625,7	5.105,3	3.468,6	467,8	1.044,3	1.956,5

IV - INDICADORES MONETARIOS Y FINANCIEROS

IV - 1.3. CREDITOS CONCEDIDOS POR BANCA Y CAJAS DE AHORRO Miles millones pts.

	TOTAL	BANCA PRIVADA			CAJAS DE AHORRO		
		Total	Sector Público	Sector Privado	Total	Sector Público	Sector Privado
1990 a 31 de Dic.	8.035,1	6.205,3	401,6	5.803,7	1.830,1	142,4	1.687,7
1991 » »	10.098,1	8.062,6	774,1	7.288,5	2.035,5	147,5	1.888,0
1992 » »	10.406,1	7.980,4	604,8	7.375,6	2.425,6	156,7	2.268,9
1993 » »	11.243,6	8.528,5	637,1	7.891,4	2.715,1	169,8	2.545,3
1994 » »	11.975,4	8.862,5	799,4	8.063,1	3.112,9	293,6	2.819,3
1992 a 31 de Dic.	10.406,1	7.980,4	604,8	7.375,6	2.425,6	156,7	2.268,9
1993 a 31 de Mar.	10.450,7	7.917,4	581,2	7.336,2	2.533,4	136,0	2.397,4
a 30 de Jun.	10.501,5	7.917,8	683,6	7.234,2	2.583,7	181,2	2.402,5
a 30 de Sep.	10.899,2	8.305,1	561,9	7.743,2	2.594,0	144,2	2.449,8
a 31 de Dic.	11.243,6	8.528,5	637,1	7.891,4	2.715,1	169,8	2.545,3
1994 a 31 de Mar.	11.260,8	8.439,3	651,0	7.788,3	2.821,5	171,7	2.649,8
a 30 de Jun.	11.699,7	8.705,9	751,7	7.954,2	2.993,9	232,9	2.761,0
a 30 de Sep.	11.938,1	8.857,3	868,6	7.988,7	3.080,8	289,9	2.790,9
a 31 de Dic.	11.975,4	8.862,5	799,4	8.063,1	3.112,9	293,6	2.819,3
1995 a 31 de Mar.	12.164,7	8.935,9	1.056,9	7.879,0	3.228,8	329,4	2.899,4

IV - 2.1. VOLUMEN DE CONTRATACION. BOLSA DE MADRID

Miles millones pts.

	TOTAL		FONDOS PUBLICOS		OBLIGACIONES		ACCIONES	
	Nominal	Efectivo	Nominal	Efectivo	Nominal	Efectivo	Nominal	Efectivo
1990 Media Anual	118,3	344,2	10,8	10,6	25,3	24,7	83,0	308,9
1991 » »	144,7	349,7	15,3	15,6	25,6	27,3	103,8	306,8
1992 » »	173,5	374,3	35,4	36,5	34,6	36,4	103,5	301,3
1993 » »	278,3	608,3	60,7	65,6	73,3	80,5	144,3	462,1
1994 » »	515,2	983,0	295,9	306,5	60,6	67,3	158,7	609,2
1994 Ene. (p)	674,8	1.282,1	370,9	409,4	97,2	111,7	206,6	760,9
Feb. (p)	606,9	1.157,4	327,5	362,9	88,7	94,1	190,7	700,4
Mar. (p)	631,2	1.234,2	395,4	424,5	55,1	64,1	180,7	745,6
Abr. (p)	486,9	948,5	296,5	316,6	47,0	51,6	143,4	580,2
May. (p)	458,2	982,9	239,8	256,5	51,6	56,4	166,8	670,0
Jun. (p)	577,1	1.069,0	320,3	312,4	90,7	102,2	166,2	654,3
Jul. (p)	511,4	1.007,8	283,3	284,9	62,4	68,7	165,7	654,2
Ago. (p)	402,4	751,0	242,6	241,4	55,0	57,7	104,9	451,9
Sep. (p)	455,0	828,6	285,2	278,3	40,2	44,5	129,5	505,7
Oct. (p)	407,9	755,6	227,6	230,3	30,0	36,0	149,5	489,3
Nov. (p)	427,4	819,5	261,4	261,5	41,7	46,7	124,3	511,3
Dic. (p)	542,8	959,6	299,8	299,0	66,7	74,4	176,3	586,3
1995 Ene. (p)	489,9	867,7	261,7	251,0	76,2	83,6	152,0	533,1
Feb. (p)	412,1	800,8	210,2	206,6	57,8	63,0	144,1	531,2
Mar. (p)	506,7	907,1	330,3	323,0	24,9	31,9	151,5	552,3
Abr. (p)	394,6	862,0	247,3	234,7	18,3	20,5	129,1	606,8
May. (p)	459,9	907,1	278,9	272,5	26,0	29,5	155,1	605,1
Jun. (p)	511,6	835,5	342,6	334,6	28,4	33,4	136,8	460,9

IV - INDICADORES MONETARIOS Y FINANCIEROS

IV - 2.2. INDICE DE COTIZACION DE ACCIONES.
BOLSA DE MADRID

(Dic. año 1985 = 100)

	General	Bancos	Eléctricas	Alimentación Bebida y Tabaco	Construcción
1990 Media Anual	258,8	328,1	171,5	240,5	668,7
1991 » »	265,6	340,9	198,9	256,8	574,0
1992 » »	230,5	283,8	216,3	209,5	383,6
1993 » »	270,8	340,2	276,4	169,5	408,7
1994 » »	314,6	331,0	347,6	196,1	549,4
1994 Ene.	358,3	381,4	423,9	211,0	598,6
Feb.	339,5	350,1	394,5	206,1	587,3
Mar.	319,5	329,6	377,4	199,5	566,2
Abr.	325,2	334,4	363,6	202,2	581,0
May.	327,0	332,5	362,9	216,4	610,7
Jun.	300,1	304,0	331,5	194,9	551,6
Jul.	313,7	324,2	344,1	199,2	552,8
Ago.	312,0	324,9	328,6	191,0	568,5
Sep.	297,5	320,6	305,7	186,4	516,2
Oct.	296,3	320,8	313,3	178,1	486,4
Nov.	301,6	331,5	325,8	191,5	496,2
Dic.	285,0	318,2	300,3	177,1	476,9
1995 Ene.	281,4	310,2	294,4	178,6	459,6
Feb.	278,9	304,3	301,5	173,2	425,3
Mar.	268,9	290,7	289,7	164,2	398,7
Abr.	284,0	299,7	315,7	173,9	468,2
May.	294,8	309,4	328,6	177,4	489,0
Jun.	293,7	307,4	342,0	180,5	481,6
Mar. (p)	507,4				
Abr. (p)	1.206,7				
May. (p)	2.206,9				

IV - INDICADORES MONETARIOS Y FINANCIEROS

IV - 2.2. INDICE DE COTIZACION DE ACCIONES.
BOLSA DE MADRID (CONCL.)

(Dic. año 1985 = 100)

	Inversión Mobiliaria	Minero- Siderometalúrgicas	Químicas y Textiles	Comunicaciones	Varios
1990 Media Anual	436,9	210,5	218,7	139,0	123,6
1991 » »	370,4	166,6	231,4	174,1	99,4
1992 » »	207,1	134,0	218,9	184,6	75,2
1993 » »	204,7	154,7	254,2	242,1	71,6
1994 » »	221,2	227,8	323,2	277,9	92,1
1994 Ene.	209,1	227,8	358,2	319,8	97,2
Feb.	233,0	223,2	341,3	312,0	92,2
Mar.	218,1	225,5	319,5	269,5	91,1
Abr.	238,9	236,9	338,4	286,9	94,5
May.	234,5	246,4	334,5	268,0	98,6
Jun.	222,2	234,1	301,0	274,1	87,3
Jul.	213,1	234,5	325,8	290,4	88,8
Ago.	218,7	245,5	332,6	284,0	93,1
Sep.	222,4	231,1	314,3	266,7	89,3
Oct.	217,2	217,4	317,6	261,3	90,6
Nov.	216,7	211,9	301,9	260,6	94,2
Dic.	210,0	199,7	293,0	241,7	88,5
1995 Ene.	203,5	192,1	302,6	250,6	84,4
Feb.	211,3	181,4	301,4	248,6	84,8
Mar.	206,4	171,3	294,9	247,8	82,2
Abr.	218,3	185,3	316,0	239,2	89,1
May.	227,7	194,0	318,8	253,6	94,0
Jun.	230,1	191,8	309,2	247,1	92,7

IV - INDICADORES MONETARIOS Y FINANCIEROS

IV - 3. QUIEBRAS Y SUSPENSIONES

	QUIEBRAS			SUSPENSIONES DE PAGO		
	Millones de pesetas		Número	Millones de pesetas		Número
	Activo	Pasivo		Activo	Pasivo	
1990 Media Anual	1.213,8	6.509,8	25	23.392,3	11.668,0	29
1991 » »	3.558,4	5.462,3	26	84.718,7	54.858,7	47
1992 » »	9.480,9	10.969,9	47	492.949,3	427.244,2	101
1993 » »	9.426,2	12.365,1	64	337.727,4	304.536,2	116
1994 » »	8.482,6	12.043,9	83	181.367,3	150.759,6	111
1993 Dic. (p)	2.517,8	2.517,8	3	218.229,9	215.603,1	12
1994 Ene. (p)	37,5	49,8	5	1.097,5	1.013,7	3
Feb. (p)	448,7	855,7	8	27.783,8	25.326,3	15
Mar. (p)	348,9	751,7	13	7.966,1	6.266,4	13
Abr. (p)	376,8	619,3	5	4.202,7	3.167,2	10
May. (p)	2.324,6	2.573,0	5	3.783,1	1.692,1	7
Jun. (p)	1.960,4	3.451,7	12	4.834,4	4.157,5	10
Jul. (p)	1.672,8	2.094,3	10	17.556,9	16.053,9	16
Ago. (p)	0,0	0,0	0	1.978,0	1.452,0	2
Sep. (p)	304,1	361,7	5,0	3.594,5	2.064,2	8,0
Oct. (p)	100,7	160,3	4,0	16.807,9	12.723,5	7,0
Nov. (p)	514,3	514,3	8,0	5.518,6	4.875,9	7,0
Dic. (p)	393,8	612,1	8,0	86.243,8	71.966,9	13,0
1995 Ene. (p)	436,9	1.346,6	7,0	1.930,2	1.341,1	6,0
Feb. (p)	772,5	868,7	13,0	3.009,2	2.636,3	5,0
Mar. (p)	507,4	760,5	3,0	9.938,8	6.585,4	11,0
Abr. (p)	1.206,7	1.207,0	4,0	3.863,0	3.184,2	6,0
May. (p)	2.296,9	1.663,0	13,0	1.440,6	1.199,9	3,0

IV - INDICADORES MONETARIOS Y FINANCIEROS

IV - 4. EFECTOS DE COMERCIO DEVUELTOS IMPAGADOS

	VALOR (Millones pts.)				NUMERO			
	Total	Bancos	Cajas de Ahorro	Cooperativas de Crédito	Total	Bancos	Cajas de Ahorro	Cooperativas de Crédito
1990 Total Anual	485.884	438.781	46.722	383	4.120.407	3.758.830	359.510	2.067
1991 » »	553.529	490.100	62.761	667	4.127.603	3.743.136	382.331	2.136
1992 » »	649.840	563.800	85.029	1.010	4.430.631	3.992.733	435.710	2.188
1993 » »	624.291	530.441	92.392	1.459	4.251.911	3.784.049	464.159	3.703
1994 » »	413.198	346.535	65.207	1.457	2.851.413	2.494.238	353.826	3.349
1993 Nov.	44.523	36.994	7.384	145	283.806	250.465	33.044	297
Dic.	43.941	36.982	6.780	178	301.514	267.095	34.069	350
1994 Ene.	43.516	36.680	6.687	149	294.528	258.817	35.443	268
Feb.	37.989	32.053	5.835	101	261.614	230.564	30.760	290
Mar.	39.695	33.330	6.159	206	264.486	232.710	31.453	323
Abr.	35.060	29.401	5.532	126	251.076	220.401	30.445	230
May.	36.631	30.058	6.439	135	264.475	232.324	31.850	301
Jun.	31.049	25.810	5.143	96	241.058	207.925	32.836	297
Jul.	37.378	32.325	4.950	103	233.895	205.729	27.889	277
Ago.	32.813	28.099	4.640	74	229.198	201.796	27.176	226
Sep.	30.791	25.821	4.869	101	208.224	181.239	26.698	287
Oct.	31.946	26.641	5.170	136	201.151	174.161	26.736	254
Nov.	26.961	22.185	4.688	88	190.446	164.994	25.191	261
Dic.	29.369	24.132	5.095	142	211.262	183.578	27.349	335
1995 Ene.	31.207	25.461	5.642	103	207.917	178.682	28.953	282
Feb.	24.552	20.491	3.968	93	176.319	152.953	23.130	236
Mar.	27.828	22.914	4.825	89	187.088	161.521	25.283	284
Abr.	22.787	18.970	3.724	93	155.024	133.291	21.503	230

V.- Mercado de trabajo

5.1. E.P.A.: DIVERSIDAD DE LOS SECTORES DE LA ECONOMÍA

Millones

	Población total	Población activa	Población activa					Población desempleada
			Total	Sector público	Sector privado			
					Total	Industria y construcción	Servicios	
Total	4.877,8	2.900,7	1.309,8	1.091,1	218,7	1.609,9	1.967,9	
1997	4.899,7	2.933,7	1.333,8	1.115,1	218,7	1.618,9	1.980,8	
1998	4.915,5	2.959,8	1.357,9	1.139,2	218,7	1.628,9	1.986,6	
1999	4.931,3	2.985,9	1.382,0	1.163,3	218,7	1.638,9	1.994,4	
2000	4.947,1	3.012,0	1.406,1	1.187,4	218,7	1.648,9	2.005,1	
2001	4.962,9	3.038,1	1.430,2	1.211,5	218,7	1.658,9	2.014,8	
2002	4.978,7	3.064,2	1.454,3	1.235,6	218,7	1.668,9	2.024,5	
2003	4.994,5	3.090,3	1.478,4	1.259,7	218,7	1.678,9	2.034,2	
2004	5.010,3	3.116,4	1.502,5	1.283,8	218,7	1.688,9	2.043,9	
2005	5.026,1	3.142,5	1.526,6	1.307,9	218,7	1.698,9	2.053,6	
2006	5.041,9	3.168,6	1.550,7	1.332,0	218,7	1.708,9	2.063,3	
2007	5.057,7	3.194,7	1.574,8	1.356,1	218,7	1.718,9	2.073,0	
2008	5.073,5	3.220,8	1.598,9	1.380,2	218,7	1.728,9	2.082,7	
2009	5.089,3	3.246,9	1.623,0	1.404,3	218,7	1.738,9	2.092,4	
2010	5.105,1	3.273,0	1.647,1	1.428,4	218,7	1.748,9	2.102,1	
2011	5.120,9	3.299,1	1.671,2	1.452,5	218,7	1.758,9	2.111,8	
2012	5.136,7	3.325,2	1.695,3	1.476,6	218,7	1.768,9	2.121,5	
2013	5.152,5	3.351,3	1.719,4	1.500,7	218,7	1.778,9	2.131,2	
2014	5.168,3	3.377,4	1.743,5	1.524,8	218,7	1.788,9	2.140,9	
2015	5.184,1	3.403,5	1.767,6	1.548,9	218,7	1.798,9	2.150,6	
2016	5.200,0	3.429,6	1.791,7	1.573,0	218,7	1.808,9	2.160,3	
2017	5.215,8	3.455,7	1.815,8	1.597,1	218,7	1.818,9	2.170,0	
2018	5.231,7	3.481,8	1.840,0	1.621,2	218,7	1.828,9	2.179,7	
2019	5.247,5	3.507,9	1.864,1	1.645,3	218,7	1.838,9	2.189,4	
2020	5.263,4	3.534,0	1.888,2	1.669,4	218,7	1.848,9	2.199,1	
2021	5.279,2	3.560,1	1.912,3	1.693,5	218,7	1.858,9	2.208,8	
2022	5.295,1	3.586,2	1.936,4	1.717,6	218,7	1.868,9	2.218,5	
2023	5.310,9	3.612,3	1.960,5	1.741,7	218,7	1.878,9	2.228,2	
2024	5.326,8	3.638,4	1.984,6	1.765,8	218,7	1.888,9	2.237,9	
2025	5.342,6	3.664,5	2.008,7	1.789,9	218,7	1.898,9	2.247,6	
2026	5.358,5	3.690,6	2.032,8	1.814,0	218,7	1.908,9	2.257,3	
2027	5.374,3	3.716,7	2.056,9	1.838,1	218,7	1.918,9	2.267,0	
2028	5.390,2	3.742,8	2.081,0	1.862,2	218,7	1.928,9	2.276,7	
2029	5.406,0	3.768,9	2.105,1	1.886,3	218,7	1.938,9	2.286,4	
2030	5.421,9	3.795,0	2.129,2	1.910,4	218,7	1.948,9	2.296,1	

5.2. E.P.A.: ACTIVOS POR SECTOR Y POR TIPO DE SPAD

Millones

	TOTAL	Sector público	Sector privado				
			Total	Industria y construcción	Servicios		
					Total	Industria y construcción	Servicios
Total	1.687,6	2.100,2	850,7	20,4	829,9	1.029,1	1.008,7
1997	1.703,4	2.126,3	874,8	20,4	854,4	1.054,8	1.034,4
1998	1.719,2	2.152,4	898,9	20,4	878,5	1.081,5	1.060,1
1999	1.735,0	2.178,5	923,0	20,4	902,6	1.108,2	1.085,8
2000	1.750,8	2.204,6	947,1	20,4	926,7	1.134,9	1.111,5
2001	1.766,6	2.230,7	971,2	20,4	950,8	1.161,6	1.137,2
2002	1.782,4	2.256,8	995,3	20,4	974,9	1.188,3	1.162,9
2003	1.798,2	2.282,9	1.019,4	20,4	999,0	1.215,0	1.188,6
2004	1.814,0	2.309,0	1.043,5	20,4	1.023,1	1.241,7	1.214,3
2005	1.829,8	2.335,1	1.067,6	20,4	1.047,2	1.268,4	1.240,0
2006	1.845,6	2.361,2	1.091,7	20,4	1.071,3	1.295,1	1.265,7
2007	1.861,4	2.387,3	1.115,8	20,4	1.095,4	1.321,8	1.291,4
2008	1.877,2	2.413,4	1.140,0	20,4	1.119,5	1.348,5	1.317,1
2009	1.893,0	2.439,5	1.164,1	20,4	1.143,6	1.375,2	1.342,8
2010	1.908,8	2.465,6	1.188,2	20,4	1.167,7	1.401,9	1.368,5
2011	1.924,6	2.491,7	1.212,3	20,4	1.191,8	1.428,6	1.394,2
2012	1.940,4	2.517,8	1.236,4	20,4	1.215,9	1.455,3	1.419,9
2013	1.956,2	2.543,9	1.260,5	20,4	1.240,0	1.482,0	1.445,6
2014	1.972,0	2.570,0	1.284,6	20,4	1.264,1	1.508,7	1.471,3
2015	1.987,8	2.596,1	1.308,7	20,4	1.288,2	1.535,4	1.497,0
2016	2.003,6	2.622,2	1.332,8	20,4	1.312,3	1.562,1	1.522,7
2017	2.019,4	2.648,3	1.356,9	20,4	1.336,4	1.588,8	1.548,4
2018	2.035,2	2.674,4	1.381,0	20,4	1.360,5	1.615,5	1.574,1
2019	2.051,0	2.700,5	1.405,1	20,4	1.384,6	1.642,2	1.600,0
2020	2.066,8	2.726,6	1.429,2	20,4	1.408,7	1.668,9	1.625,7
2021	2.082,6	2.752,7	1.453,3	20,4	1.432,8	1.695,6	1.651,4
2022	2.098,4	2.778,8	1.477,4	20,4	1.456,9	1.722,3	1.677,1
2023	2.114,2	2.804,9	1.501,5	20,4	1.481,0	1.749,0	1.702,8
2024	2.130,0	2.831,0	1.525,6	20,4	1.505,1	1.775,7	1.728,5
2025	2.145,8	2.857,1	1.549,7	20,4	1.529,2	1.802,4	1.754,2
2026	2.161,6	2.883,2	1.573,8	20,4	1.553,3	1.829,1	1.780,0
2027	2.177,4	2.909,3	1.597,9	20,4	1.577,4	1.855,8	1.805,7
2028	2.193,2	2.935,4	1.622,0	20,4	1.601,5	1.882,5	1.831,4
2029	2.209,0	2.961,5	1.646,1	20,4	1.625,6	1.909,2	1.857,1
2030	2.224,8	2.987,6	1.670,2	20,4	1.649,7	1.935,9	1.882,8

V - MERCADO DE TRABAJO

V - 1.1. E.P.A.: POBLACION Y SU RELACION CON LA ACTIVIDAD

Miles

	POBLACION TOTAL	POBLACION ≥ 16 AÑOS	POBLACION ACTIVA					POBLACION INACTIVA
			Total	Ocupados	Parados			
					Total	Han trabajado antes	Buscan primer empleo	
1990 Media Anual	4.857,3	3.800,2	1.856,6	1.624,2	232,4	162,1	70,3	1.918,9
1991 » »	4.856,7	3.833,3	1.862,4	1.636,0	226,4	163,8	62,6	1.943,2
1992 » »	4.871,5	3.879,8	1.901,9	1.651,0	250,9	188,3	62,7	1.953,1
1993 » »	4.887,0	3.924,5	1.928,7	1.582,5	346,1	278,2	68,0	1.975,9
1994 » »	4.932,5	4.005,2	1.955,2	1.547,3	407,8	315,5	92,3	2.029,1
1993 I Trimestre	4.881,3	3.908,1	1.921,1	1.603,4	317,7	251,1	66,6	1.964,4
II »	4.885,1	3.919,0	1.924,8	1.594,9	329,8	267,7	62,1	1.975,1
III »	4.888,9	3.929,9	1.945,7	1.588,2	357,4	291,5	65,9	1.964,7
IV »	4.892,7	3.940,8	1.923,0	1.543,3	379,6	302,3	77,3	1.999,4
1994 I Trimestre	4.909,8	3.966,6	1.933,1	1.526,8	406,2	322,4	83,8	2.011,3
II »	4.926,9	3.992,3	1.955,8	1.549,8	405,9	321,1	84,8	2.014,7
III »	4.937,6	4.018,1	1.961,4	1.552,6	408,7	310,1	98,6	2.033,9
IV »	4.955,5	4.043,8	1.970,4	1.559,9	410,5	308,5	102,0	2.056,6
1995 I Trimestre	4.973,8	4.069,6	2.000,5	1.586,6	413,8	303,3	105,5	2.054,1
II »	4.992,4	4.095,4	2.019,9	1.601,6	418,3	307,0	111,3	2.056,6

V - 1.2. E.P.A.: ACTIVOS POR SEXO Y POR GRUPOS DE EDAD

Miles

	TOTAL	SEXO		GRUPOS DE EDAD				
		Hombres	Mujeres	De 16 a 19 años	De 20 a 24 años	De 25 a 29 años	De 30 a 54 años	De 55 años y más
1990 Media Anual	1.856,6	1.184,4	672,2	82,2	270,9	306,6	962,7	234,3
1991 » »	1.862,4	1.203,3	659,0	79,4	262,7	299,1	976,1	245,1
1992 » »	1.901,9	1.216,5	685,4	77,0	258,6	291,6	1.019,7	255,0
1993 » »	1.928,7	1.210,2	718,4	71,7	242,5	315,8	1.057,0	241,8
1994 » »	1.955,2	1.205,8	749,3	68,5	244,0	320,3	1.093,9	228,6
1993 I Trimestre	1.921,1	1.211,4	709,6	65,5	254,9	308,9	1.046,0	245,7
II »	1.924,8	1.209,5	715,3	68,7	247,9	320,0	1.050,4	237,9
III »	1.945,7	1.218,4	727,2	75,4	237,5	318,1	1.075,3	239,4
IV »	1.923,0	1.201,5	721,5	77,1	229,5	316,2	1.056,1	244,2
1994 I Trimestre	1.933,1	1.208,8	724,2	75,4	230,9	314,4	1.088,5	224,0
II »	1.955,8	1.217,9	737,8	69,9	242,8	318,1	1.092,5	232,5
III »	1.961,4	1.203,1	758,2	65,2	248,0	328,3	1.089,5	230,4
IV »	1.970,4	1.193,5	776,8	63,4	254,1	320,2	1.105,0	227,5
1995 I Trimestre	2.000,5	1.199,0	801,5	62,2	254,4	324,9	1.134,9	224,2
II »	2.019,9	1.220,4	799,4	56,0	262,8	328,1	1.160,3	212,7

V - MERCADO DE TRABAJO

V - 1.3. E.P.A.: ACTIVOS HOMBRES Y MUJERES POR GRUPOS DE EDAD

Miles

	HOMBRES				MUJERES			
	De 16 a 19 años	De 20 a 24 años	De 25 a 54 años	De 55 años y más	De 16 a 19 años	De 20 a 24 años	De 25 a 54 años	De 55 años y más
1990 Media Anual	41,4	143,0	819,5	180,4	40,8	127,8	449,8	53,8
1991 » »	46,3	137,4	831,0	188,6	33,1	125,3	444,2	56,5
1992 » »	44,6	144,1	837,7	190,1	32,4	114,5	473,7	64,9
1993 » »	41,3	130,7	855,4	182,8	30,4	111,8	517,3	58,9
1994 » »	34,4	127,0	872,6	171,9	34,0	117,0	541,5	56,8
1993 I Trimestre	38,7	136,6	850,0	186,1	26,9	118,3	504,9	59,5
II »	41,6	134,3	854,2	179,4	27,2	113,6	516,0	58,5
III »	41,1	129,6	863,8	183,8	34,2	107,9	529,6	55,6
IV »	43,8	122,1	853,5	182,0	33,3	107,4	518,7	62,0
1994 I Trimestre	41,6	124,0	872,6	170,7	33,7	106,9	530,3	53,3
II »	34,6	130,5	875,0	177,8	35,3	112,3	535,5	54,7
III »	28,5	128,8	874,8	171,1	36,7	119,2	543,0	59,3
IV »	33,0	124,6	868,0	167,9	30,4	129,5	557,2	59,7
1995 I Trimestre	34,6	116,5	886,3	161,5	27,6	137,9	573,3	62,8
II »	31,6	126,1	909,8	153,0	24,4	136,7	578,5	59,8

V - 1.4. E.P.A.: ACTIVOS POR SECTORES

Miles

	TOTAL	AGRARIO	NO AGRARIO				NO CLASIFICABLES
			Total	Industria	Construcción	Servicios	
1990 Media Anual	1.856,6	18,6	1.727,1	376,5	156,2	1.194,4	110,9
1991 » »	1.862,4	17,7	1.744,1	358,1	157,0	1.228,8	100,6
1992 » »	1.901,9	10,4	1.797,0	374,5	160,7	1.261,9	94,4
1993 » »	1.928,7	13,7	1.802,5	362,0	172,7	1.267,8	112,4
1994 » »	1.955,2	16,9	1.786,9	344,0	169,9	1.272,9	151,4
1993 I Trimestre	1.921,1	11,7	1.802,1	358,1	176,2	1.267,8	107,2
II »	1.924,8	13,7	1.805,5	364,0	171,7	1.269,8	105,6
III »	1.945,7	15,3	1.818,8	367,5	179,7	1.271,6	111,6
IV »	1.923,0	13,9	1.783,5	358,4	163,3	1.261,8	125,3
1994 I Trimestre	1.933,1	16,7	1.778,5	347,2	166,8	1.264,5	137,9
II »	1.955,8	19,8	1.793,0	344,3	170,8	1.277,9	143,0
III »	1.961,4	16,5	1.786,9	345,7	173,1	1.268,1	157,9
IV »	1.970,4	14,6	1.789,1	338,9	169,0	1.281,2	166,6
1995 I Trimestre	2.000,5	14,1	1.806,0	323,7	168,4	1.313,9	180,4
II »	2.019,9	14,6	1.814,2	325,0	165,1	1.324,1	188,5

V - MERCADO DE TRABAJO

V - 1.5. E.P.A.: TASAS DE ACTIVIDAD POR SEXO Y POR GRUPOS DE EDAD Porcentaje

	TOTAL	SEXO		GRUPOS DE EDAD				
		Hombres	Mujeres	De 16 a 19 años	De 20 a 24 años	De 25 a 29 años	De 30 a 54 años	De 55 años y más
1990 Media Anual	48,9	66,8	33,2	26,0	64,7	79,7	68,4	18,4
1991 » »	48,5	66,7	32,5	24,8	63,3	80,3	65,4	18,9
1992 » »	49,0	66,7	33,3	22,7	61,7	81,3	68,8	19,9
1993 » »	49,2	66,1	34,3	21,1	58,6	81,0	70,8	18,8
1994 » »	48,8	64,7	35,0	19,7	58,1	83,7	72,0	17,1
1993 I Trimestre	49,2	66,6	34,0	20,1	60,8	81,3	69,9	19,1
II »	49,1	66,0	34,3	20,4	58,2	81,2	70,8	18,6
III »	49,5	66,3	34,8	21,3	57,8	80,9	71,5	18,9
IV »	48,8	65,6	34,2	22,4	57,7	80,7	71,0	18,4
1994 I Trimestre	48,7	65,1	34,3	22,0	58,6	81,3	71,5	16,9
II »	49,0	65,3	34,7	20,4	57,6	83,9	71,8	17,5
III »	48,8	64,5	35,2	18,3	57,5	85,0	71,9	17,4
IV »	48,7	63,7	35,8	18,1	58,7	84,6	72,6	16,7
1995 I Trimestre	49,2	64,1	36,5	17,9	58,8	83,4	73,0	16,7
II »	49,3	64,1	36,5	16,3	56,9	83,2	74,8	16,3

V - 1.6. E.P.A.: TASAS DE ACTIVIDAD DE HOMBRES Y MUJERES POR GRUPOS DE EDAD Porcentaje

	HOMBRES				MUJERES			
	De 16 a 19 años	De 20 a 24 años	De 25 a 54 años	De 55 años y más	De 16 a 19 años	De 20 a 24 años	De 25 a 54 años	De 55 años y más
1990 Media Anual	27,0	67,0	94,8	33,3	25,1	62,3	48,5	7,4
1991 » »	27,6	65,5	94,8	34,2	21,8	60,9	47,9	7,6
1992 » »	25,7	65,5	94,0	35,4	19,7	57,6	49,9	8,8
1993 » »	23,9	63,3	94,0	33,8	18,1	54,0	53,3	7,9
1994 » »	20,8	61,7	94,3	30,3	18,7	54,7	55,4	7,4
1993 I Trimestre	23,4	64,0	93,8	34,8	16,7	57,4	52,0	7,9
II »	24,0	63,1	94,0	33,3	16,7	53,2	53,2	7,9
III »	23,0	62,8	94,0	34,4	19,6	52,8	54,1	7,6
IV »	25,3	63,1	94,2	32,6	19,5	52,6	53,8	8,1
1994 I Trimestre	24,4	64,5	93,9	30,3	19,7	53,1	54,2	7,0
II »	21,6	61,6	94,6	31,4	19,5	53,6	54,8	7,2
III »	17,2	61,3	94,5	30,3	19,2	54,0	55,6	7,8
IV »	20,0	59,4	94,1	29,0	16,4	58,0	56,9	7,6
1995 I Trimestre	20,9	50,2	94,3	28,5	15,2	59,3	57,0	8,1
II »	19,2	56,7	94,2	27,8	13,6	57,0	56,9	7,9

V - MERCADO DE TRABAJO

V - 1.7. E.P.A.: OCUPADOS POR SEXO Y POR GRUPOS DE EDAD Miles

	TOTAL	SEXO		GRUPOS DE EDAD				
		Hombres	Mujeres	De 16 a 19 años	De 20 a 24 años	De 25 a 29 años	De 30 a 54 años	De 55 años y más
1990 Media Anual	1.624,2	1.074,1	550,1	53,8	208,2	257,5	888,2	216,5
1991 » »	1.636,0	1.093,7	542,2	56,4	201,3	248,3	902,7	227,3
1992 » »	1.651,0	1.095,8	555,2	51,4	192,6	235,9	932,8	238,2
1993 » »	1.582,5	1.033,0	549,5	44,0	160,9	234,4	925,9	217,4
1994 » »	1.547,3	995,1	552,2	34,0	152,0	231,2	931,6	198,6
1993 I Trimestre	1.603,4	1.052,0	551,3	43,1	175,2	235,6	926,7	222,8
II »	1.594,9	1.034,6	560,3	42,6	166,9	240,5	927,2	217,7
III »	1.588,2	1.034,8	553,4	45,4	156,4	236,3	936,6	213,5
IV »	1.543,5	1.010,6	532,9	44,9	145,1	225,1	913,1	215,4
1994 I Trimestre	1.526,8	989,2	537,6	35,9	145,3	219,2	930,4	195,9
II »	1.549,8	1.008,0	541,8	36,1	152,9	235,0	924,4	201,5
III »	1.552,6	992,0	560,6	32,5	154,3	237,8	926,1	201,9
IV »	1.559,9	991,2	568,6	31,4	155,5	232,7	945,5	194,9
1995 I Trimestre	1.586,6	995,1	591,6	32,4	152,0	237,4	970,5	194,3
II »	1.601,6	1.011,1	590,5	30,2	160,2	238,1	985,6	187,3

V - 1.8. E.P.A.: OCUPADOS HOMBRES Y MUJERES POR GRUPOS DE EDAD Miles

	HOMBRES				MUJERES			
	De 16 a 19 años	De 20 a 24 años	De 25 a 54 años	De 55 años y más	De 16 a 19 años	De 20 a 24 años	De 25 a 54 años	De 55 años y más
1990 Media Anual	28,1	113,8	764,9	167,2	25,7	94,4	380,7	49,2
1991 » »	32,9	111,9	773,7	175,3	23,5	89,5	377,3	52,0
1992 » »	33,1	114,6	770,3	177,9	18,4	78,0	398,4	60,4
1993 » »	26,0	92,6	751,1	163,4	18,0	68,4	409,2	53,9
1994 » »	17,1	81,9	748,5	147,6	16,9	70,1	414,3	50,9
1993 I Trimestre	26,2	102,0	756,0	167,8	16,9	73,2	406,2	55,0
II »	25,4	95,4	750,1	163,7	17,2	71,5	417,7	53,9
III »	26,0	91,3	755,4	162,0	19,4	65,1	417,4	51,4
IV »	26,4	81,5	742,7	160,0	18,5	63,6	395,5	55,4
1994 I Trimestre	19,8	77,7	744,4	147,4	16,1	67,7	405,3	48,6
II »	18,1	85,3	753,7	150,9	18,0	67,5	405,7	50,6
III »	15,2	83,8	744,0	148,9	17,3	70,5	419,8	53,0
IV »	15,2	80,7	752,0	143,3	16,2	74,7	426,2	51,5
1995 I Trimestre	17,1	73,9	765,0	139,2	15,3	78,1	443,0	55,3
II »	14,9	84,3	778,2	133,6	15,3	75,9	445,6	53,8

V - MERCADO DE TRABAJO

V - 1.9. E.P.A.: OCUPADOS POR SECTORES

Miles

	TOTAL	AGRARIO	NO AGRARIO			
			Total	Industria	Construcción	Servicios
1990 Media Anual	1.624,2	17,6	1.606,7	348,5	141,4	1.116,8
1991 » »	1.636,0	17,0	1.619,0	325,9	143,4	1.149,8
1992 » »	1.651,0	9,2	1.641,8	338,4	136,0	1.167,4
1993 » »	1.582,5	13,5	1.569,0	309,2	132,6	1.127,2
1994 » »	1.547,3	14,4	1.532,8	290,9	127,6	1.114,4
1993 I Trimestre	1.603,4	11,7	1.591,6	309,2	138,7	1.143,7
II »	1.594,9	13,7	1.581,2	309,8	132,2	1.139,2
III »	1.588,2	15,3	1.572,9	311,7	137,1	1.124,1
IV »	1.543,5	13,3	1.530,1	306,1	122,2	1.101,8
1994 I Trimestre	1.526,8	15,6	1.511,2	294,4	119,5	1.097,1
II »	1.549,8	17,6	1.532,2	293,6	128,9	1.109,7
III »	1.552,6	12,7	1.539,9	287,4	134,0	1.118,5
IV »	1.559,9	11,8	1.548,0	287,9	127,8	1.132,3
1995 I Trimestre	1.586,6	12,2	1.574,4	275,1	133,6	1.165,7
II »	1.601,6	14,6	1.586,9	278,3	129,0	1.179,6

V - 1.10. E.P.A.: OCUPADOS DE LA INDUSTRIA Y DE LOS SERVICIOS POR RAMAS DE ACTIVIDAD

Miles

	INDUSTRIA				SERVICIOS			
	Energía y agua	Extractivas y químicas	Transf. metal y mecan. prec.	Otras manufactureras	Com., hostel. y reparaciones	Transportes y comunicaciones	Finanz., segur. alq., serv. emp.	Otros servicios
1990 Media Anual	17,3	44,6	161,3	126,0	333,0	129,4	162,3	492,0
1991 » »	15,2	40,3	142,9	127,5	331,5	140,7	179,9	497,7
1992 » »	10,8	38,2	147,4	142,0	325,4	154,0	164,6	523,4
1993 » »	11,4	41,9	128,0	128,0	326,6	135,1	213,8	451,8
1994 » »	14,7	41,6	121,9	112,6	325,7	131,7	203,1	454,0
1993 I Trimestre (1)	8,9	30,9	138,8	130,7	323,8	143,1	204,3	472,6
II »	11,4	47,1	126,2	125,0	325,2	141,6	215,8	456,7
III »	11,7	49,1	126,0	124,9	326,0	133,4	222,4	442,3
IV »	13,7	40,5	120,9	131,3	331,2	122,2	212,7	435,7
1994 I Trimestre	13,1	43,4	117,6	120,4	334,1	120,5	207,0	435,6
II »	15,7	48,2	117,4	112,2	335,9	130,4	203,5	439,9
III »	15,5	45,6	115,2	111,1	323,6	136,4	201,7	456,9
IV »	14,5	29,2	137,4	106,8	309,3	139,4	200,0	483,7
1995 I Trimestre	15,2	28,9	111,1	119,9	306,0	142,1	206,6	511,0
II »	14,0	30,4	113,9	120,0	303,5	147,6	209,9	518,5

(1) Cambio de clasificación CNAE74 a CNAE93.

V - MERCADO DE TRABAJO

V - 1.11. E.P.A.: OCUPADOS POR SITUACION PROFESIONAL

Miles

	ASALARIADOS			NO ASALARIADOS					
	Total	Sector público	Sector privado	Total	Autónomos	Empresarios	Miembros cooperativas	Ayudas Familiares	Otros
1990 Media Anual	1.421,3	397,1	1.024,2	202,9	126,7	40,7	6,6	27,7	1,1
1991 » »	1.422,2	394,5	1.027,7	213,8	118,7	51,6	11,5	29,2	2,7
1992 » »	1.413,7	414,7	999,0	237,3	134,9	59,6	8,2	26,5	8,1
1993 » »	1.353,1	382,0	971,1	229,5	137,6	50,1	14,7	26,4	0,8
1994 » »	1.334,3	377,3	957,0	212,9	129,9	42,6	13,1	21,8	2,3
1993 I Trimestre	1.374,1	387,8	986,3	229,3	135,4	55,7	10,2	26,6	1,5
II »	1.367,7	394,0	973,7	227,3	133,5	51,2	16,3	25,8	0,5
III »	1.354,6	379,0	975,6	233,6	140,9	50,5	16,0	25,7	0,5
IV »	1.315,9	367,1	948,8	227,6	140,7	43,0	16,1	27,3	0,5
1994 I Trimestre	1.305,3	360,4	944,9	221,4	137,0	42,8	14,3	25,3	2,0
II »	1.341,5	375,7	965,8	208,3	128,6	45,1	13,3	19,7	1,5
III »	1.343,1	385,5	957,6	209,5	127,4	45,3	14,0	20,7	2,1
IV »	1.347,4	387,6	959,8	212,5	126,4	37,3	10,8	21,4	3,7
1995 I Trimestre	1.375,4	405,8	969,6	211,2	130,8	43,5	12,2	21,4	2,3
II »	1.377,9	420,5	957,4	223,7	139,2	48,4	10,6	22,2	3,2

V - 1.12. E.P.A.: OCUPADOS POR NIVEL DE ESTUDIOS TERMINADOS

Miles

	Total	Analfabetos y sin estudios	Estudios primarios	Estudios medios	Formación profesional	Estudios presuperiores	Estudios superiores
1990 Media Anual	1.624,2	68,4	534,6	573,6	136,3	117,2	194,2
1991 » »	1.636,0	61,7	529,3	583,1	114,3	96,7	169,1
1992 » »	1.651,0	70,4	526,2	613,2	129,9	112,5	198,8
1993 » »	1.582,5	50,5	464,3	598,7	148,2	128,4	191,3
1994 » »	1.547,3	32,2	429,3	576,8	158,4	128,9	221,6
1993 I Trimestre	1.603,4	62,2	480,0	600,6	142,6	127,3	190,8
II »	1.594,9	49,8	465,4	602,0	157,4	128,3	187,6
III »	1.588,2	48,3	461,7	606,1	151,3	128,6	192,2
IV »	1.543,5	41,7	450,2	586,0	141,4	129,5	194,7
1994 I Trimestre	1.526,8	33,3	434,0	572,2	151,1	124,7	211,4
II »	1.549,8	31,8	420,4	586,0	161,6	127,2	222,8
III »	1.552,6	32,1	427,8	574,3	159,6	134,7	224,0
IV »	1.559,9	31,9	435,0	574,7	161,1	129,0	228,3
1995 I Trimestre	1.586,6	35,6	426,0	577,5	157,4	141,1	249,0
II »	1.601,6	34,2	418,8	592,1	166,2	143,6	246,6

V - MERCADO DE TRABAJO

V - 1.13. E.P.A.: ASALARIADOS POR SECTORES

Miles

	TOTAL	AGRARIO	NO AGRARIO			
			Total	Industria	Construcción	Servicios
1990 Media Anual	1.421,3	8,2	1.413,2	331,6	123,1	958,4
1991 » »	1.422,2	10,1	1.412,0	306,0	121,2	984,7
1992 » »	1.413,7	5,4	1.408,2	306,2	111,9	990,1
1993 » »	1.353,1	8,4	1.344,5	284,5	106,5	953,5
1994 » »	1.334,3	10,3	1.337,6	264,7	104,4	955,1
1993 I Trimestre	1.374,1	6,5	1.367,6	284,0	112,1	971,5
II »	1.367,7	8,4	1.359,3	283,2	107,4	968,7
III »	1.354,6	9,5	1.354,0	288,1	110,2	946,7
IV »	1.315,9	9,3	1.306,0	282,8	96,2	927,1
1994 I Trimestre	1.305,3	10,8	1.294,5	268,8	95,7	930,0
II »	1.341,5	12,8	1.382,8	266,5	106,8	955,5
III »	1.343,1	8,9	1.334,1	260,6	109,8	963,7
IV »	1.347,4	8,5	1.338,9	262,8	105,1	971,0
1995 I Trimestre	1.375,4	7,0	1.360,5	254,1	113,8	1.000,6
II »	1.377,9	7,0	1.370,9	254,0	109,0	1.007,9

V - 1.14. E.P.A.: ASALARIADOS POR TIPO DE CONTRATO O RELACION LABORAL (*)

Miles

	DURACION INDEFINIDA			TEMPORAL			
	Total	Permanente	Discontinuo	Total	Aprendizaje o formación	Estacional	Otro tipo
1990 Media Anual	1.204,8	1.203,1	1,8	216,5	5,5	65,7	145,3
1991 » »	1.145,4	1.144,1	1,3	276,6	6,9	72,2	197,5
1992 » »	1.098,7	1.096,4	2,3	314,9	5,0	28,3	281,6
1993 » »	1.068,4	1.066,2	2,2	284,3	3,0	20,8	260,6
1994 » »	1.058,0	1.056,2	1,8	276,4	12,6	22,2	235,2
1993 I Trimestre	1.082,5	1.080,4	2,1	291,6	3,1	18,5	270,1
II »	1.071,2	1.069,1	2,1	296,5	1,6	20,7	274,2
III »	1.064,7	1.062,0	2,7	288,4	3,5	22,2	262,7
IV »	1.055,2	1.053,2	2,0	260,7	3,6	21,9	235,2
1994 I Trimestre	1.057,6	1.055,5	2,1	247,7	4,8	20,0	222,9
II »	1.059,7	1.057,7	2,0	281,8	13,9	22,6	220,3
III »	1.058,9	1.057,9	1,0	283,6	14,9	22,2	246,5
IV »	1.055,6	1.053,5	2,1	291,9	16,8	24,1	251,0
1995 I Trimestre	1.079,4	1.076,5	2,9	295,8	18,4	23,7	253,7
II »	1.079,2	1.074,2	5,0	298,8	21,8	31,3	245,7

V - MERCADO DE TRABAJO

V - 1.15. E.P.A.: ASALARIADOS DEL SECTOR PUBLICO POR TIPO DE ADMINISTRACION (*)Miles

	Total	Administración Central	Seguridad Social	Administración Autónoma	Administración Local	Empresas e Instituciones
1990 Media Anual	397,1	185,2	52,6	27,6	31,8	99,8
1991 » »	394,5	187,0	50,7	27,5	35,7	93,4
1992 » »	414,7	184,3	50,6	31,0	45,4	103,4
1993 » »	382,0	168,9	49,2	34,1	39,2	90,6
1994 » »	377,3	177,9	46,3	34,8	37,9	80,1
1993 I Trimestre	387,8	168,0	49,4	29,9	41,7	98,7
II »	394,0	162,8	49,6	37,4	42,6	101,6
III »	379,0	173,5	49,6	32,3	36,8	86,8
IV »	367,1	171,3	48,3	36,8	35,5	75,3
1994 I Trimestre	360,4	172,9	42,4	38,9	35,1	71,0
II »	375,7	177,0	45,3	31,8	36,8	84,7
III »	385,5	183,2	44,5	33,6	40,2	84,0
IV »	387,6	178,3	53,0	34,8	39,6	80,8
1995 I Trimestre	405,8	197,1	54,4	33,4	32,7	86,5
II »	420,5	207,7	47,0	34,9	39,3	91,6

(*) No se incluye el grupo de "No clasificables" por esta variable.

V - 1.16. EPA.: ASALARIADOS Y NO ASALARIADOS POR SEXO Miles

	ASALARIADOS PRIVADOS		ASALARIADOS PUBLICOS		NO ASALARIADOS	
	Hombres	Mujeres	Hombres	Mujeres	Hombres	Mujeres
1990 Media Anual	687,1	337,1	240,7	156,5	146,3	56,5
1991 » »	698,8	329,0	235,1	159,4	159,9	54,0
1992 » »	668,6	330,4	245,9	168,8	181,4	56,0
1993 » »	640,9	330,2	224,9	157,1	167,3	62,2
1994 » »	629,9	327,1	205,6	171,6	159,6	59,3
1993 I Trimestre	652,3	334,0	230,9	156,9	168,8	60,5
II »	632,9	340,9	237,7	156,3	164,0	63,1
III »	643,7	331,9	220,6	158,4	170,5	63,2
IV »	634,6	314,1	210,2	156,9	165,9	61,8
1994 I Trimestre	625,8	319,2	200,0	160,3	163,4	58,0
II »	639,2	326,7	211,9	163,9	157,0	51,2
III »	630,7	326,9	205,0	180,4	156,3	53,3
IV »	624,0	335,8	205,5	182,1	161,7	50,7
1995 I Trimestre	629,0	340,6	208,3	197,5	156,0	52,9
III »	623,4	334,0	229,9	190,6	157,8	65,9

V - MERCADO DE TRABAJO

V - 1.17. E.P.A.: PARADOS POR SEXO Y POR GRUPOS DE EDAD

Miles

	TOTAL	SEXO		GRUPOS DE EDAD				
		Hombres	Mujeres	De 16 a 19 años	De 20 a 24 años	De 25 a 29 años	De 30 a 54 años	De 55 años y más
1990 Media Anual	232,4	110,2	122,2	28,4	62,7	49,0	74,6	17,8
1991 » »	226,4	109,6	116,8	23,0	61,4	50,8	73,4	17,9
1992 » »	250,9	120,7	130,3	25,6	66,0	55,7	86,9	16,8
1993 » »	346,1	177,2	168,9	27,7	81,6	81,4	130,7	24,4
1994 » »	407,8	210,7	197,1	34,5	91,9	89,1	162,2	30,1
1993 I Trimestre	317,7	159,4	158,3	22,5	79,7	73,2	118,1	22,8
II »	329,8	174,9	154,9	26,2	81,0	79,5	122,9	20,2
III »	357,4	183,6	173,8	29,9	81,1	81,8	138,7	25,9
IV »	379,6	190,9	188,7	32,2	84,4	91,1	143,1	28,7
1994 I Trimestre	406,2	219,6	186,6	39,4	85,6	95,1	158,0	28,0
II »	405,9	209,9	196,0	33,8	89,9	83,1	168,0	31,1
III »	408,7	211,1	197,6	32,7	93,6	90,6	163,4	28,5
IV »	410,5	202,3	208,2	32,0	98,7	87,5	159,5	32,7
1995 I Trimestre	413,8	203,9	209,9	29,8	102,4	87,5	164,4	29,8
II »	418,3	209,4	208,9	25,8	102,6	90,0	174,6	25,4

V - 1.18. E.P.A.: PARADOS HOMBRES Y MUJERES POR GRUPOS DE EDAD

Miles

	HOMBRES				MUJERES			
	De 16 a 19 años	De 20 a 24 años	De 25 a 54 años	De 55 años y más	De 16 a 19 años	De 20 a 24 años	De 25 a 54 años	De 55 años y más
1990 Media Anual	13,2	29,2	54,5	13,2	15,1	33,5	69,0	4,5
1991 » »	13,4	25,7	57,3	13,4	9,6	35,8	67,0	4,5
1992 » »	11,6	29,5	67,5	12,2	14,0	36,5	75,3	4,5
1993 » »	15,3	38,2	104,3	19,5	12,4	43,5	108,2	5,0
1994 » »	17,3	45,1	124,1	24,2	17,1	46,9	127,2	5,8
1993 I Trimestre	12,5	34,6	94,0	18,3	10,0	45,1	98,7	4,5
II »	16,2	38,9	104,1	15,7	10,0	42,1	98,4	4,5
III »	15,1	38,4	108,4	21,8	14,8	42,8	112,2	4,1
IV »	17,4	40,7	110,8	22,0	14,8	43,8	123,3	6,8
1994 I Trimestre	21,8	46,3	128,2	23,3	17,6	39,3	125,0	4,7
II »	16,5	45,1	121,4	26,9	17,3	44,8	129,7	4,2
III »	13,3	45,0	130,8	22,2	19,5	48,7	123,1	6,3
IV »	17,8	43,9	116,1	24,5	14,2	54,8	131,0	8,2
1995 I Trimestre	17,5	42,6	121,4	22,4	12,3	59,8	130,4	7,4
II »	16,7	41,7	131,6	19,4	9,1	60,9	133,0	6,0

V - MERCADO DE TRABAJO

V - 1.19. E.P.A.: PARADOS POR SECTORES

Miles

	AGRARIO	NO AGRARIO				NO CLASIFICABLES
		Total	Industria	Construcción	Servicios	
1990 Media Anual	1,0	120,5	28,0	14,8	77,6	110,9
1991 » »	0,8	125,0	32,2	13,8	79,0	100,6
1992 » »	1,3	155,3	36,1	24,6	94,5	94,4
1993 » »	0,2	233,6	52,8	40,2	140,6	112,4
1994 » »	2,5	254,0	53,1	42,3	158,5	151,3
1993 I Trimestre	0	210,5	48,9	37,5	124,1	107,2
II »	0	224,2	54,2	39,4	130,6	105,6
III »	0	245,8	55,8	42,5	147,5	111,6
IV »	0,6	253,7	52,3	41,4	160,0	125,3
1994 I Trimestre	1,1	267,2	52,6	47,2	167,4	137,9
II »	2,2	260,7	50,7	41,9	168,1	143,0
III »	3,8	247,0	58,3	39,1	149,6	157,9
IV »	2,8	241,1	51,0	41,2	148,9	166,6
1995 I Trimestre	1,9	231,2	48,3	34,8	148,1	180,4
II »	2,6	228,5	46,7	36,1	144,5	188,5

V - 1.20. E.P.A.: PARADOS DE LA INDUSTRIA Y DE LOS SERVICIOS POR RAMAS DE ACTIVIDAD

Miles

	INDUSTRIA				SERVICIOS			
	Energía y agua	Extractivas y químicas	Transf. metal y mecan. prec.	Otras manufactureras	Com., hostel. y reparaciones	Transportes y comunicaciones	Finanz., segur. alq., serv. emp.	Otros servicios
1990 Media Anual	1,6	3,6	9,5	13,3	32,6	7,8	12,0	25,1
1991 » »	1,1	4,1	13,4	13,6	30,1	8,1	13,6	27,2
1992 » »	1,5	3,1	15,3	16,3	31,3	7,1	17,9	38,3
1993 » »	1,1	5,3	22,9	23,4	48,5	15,9	35,0	41,2
1994 » »	1,3	5,7	20,6	25,5	59,7	15,3	40,3	43,1
1993 I Trimestre (1)	1,5	3,0	22,9	21,5	38,0	15,4	25,6	45,0
II »	0,5	6,6	22,2	24,9	43,8	17,7	34,1	35,0
III »	1,5	5,8	22,7	25,7	52,7	15,9	38,6	40,3
IV »	1,0	5,7	23,9	21,5	59,3	14,6	41,5	44,6
1994 I Trimestre	1,0	4,0	20,4	26,9	60,4	18,0	43,3	45,6
II »	1,0	6,1	20,3	23,3	63,3	15,0	41,8	48,1
III »	2,1	9,2	18,9	28,2	59,2	13,8	37,8	38,7
IV »	1,1	3,7	23,0	23,5	56,0	14,3	38,4	40,2
1995 I Trimestre	3,8	1,5	15,4	20,9	61,6	12,4	36,2	37,9
II »	2,9	0,4	16,4	27,0	61,0	10,7	29,8	43,1

(1) Cambio de clasificación CNAE74 a CNAE93.

V - MERCADO DE TRABAJO

V - 1.21. E.P.A.: PARADOS POR TIEMPO DE BUSQUEDA DE EMPLEO Miles

	Menos de 3 meses	De 3 meses a 1 año	De 1 a 2 años	De 2 y más años	No clasificables
1990 Media Anual	36,0	66,4	44,0	82,9	3,2
1991 » »	35,2	69,1	47,9	70,9	3,4
1992 » »	39,7	87,7	55,8	65,0	2,6
1993 » »	52,3	123,0	77,8	91,4	2,1
1994 » »	48,5	131,0	99,5	127,7	2,4
1993 I Trimestre	49,2	110,1	70,2	85,7	2,5
II »	41,5	130,1	72,9	83,6	1,6
III »	56,5	131,1	78,3	91,6	1,6
IV »	62,0	120,5	89,8	104,7	2,7
1994 I Trimestre	50,5	135,5	103,1	113,5	3,6
II »	40,5	143,5	96,6	121,9	3,6
III »	57,2	117,5	104,0	127,6	2,4
IV »	45,8	127,5	94,2	147,9	0,0
1995 I Trimestre	30,4	112,4	94,1	167,9	1,0
II »	40,2	111,2	92,3	173,4	1,1

V - 1.22. E.P.A.: PARADOS POR NIVEL DE ESTUDIOS TERMINADOS Miles

	Total	Analfabetos y sin estudios	Estudios primarios	Estudios medios sin F.P.	Formación profesional	Estudios presuperiores	Estudios superiores
1990 Media Anual	232,4	7,1	60,2	111,0	20,7	12,7	20,7
1991 » »	226,4	6,8	55,0	106,9	23,0	13,9	20,8
1992 » »	250,9	5,9	58,2	119,6	27,2	11,8	28,4
1993 » »	346,1	12,0	84,0	164,3	31,9	19,0	35,0
1994 » »	407,8	11,0	105,2	186,8	41,1	22,0	41,7
1993 I Trimestre	317,7	11,9	79,0	144,9	30,8	19,0	32,2
II »	329,8	13,5	80,2	157,9	29,7	16,1	32,4
III »	357,4	10,7	89,2	171,9	31,3	18,2	36,0
IV »	379,6	11,9	87,7	182,3	35,6	22,8	39,2
1994 I Trimestre	406,2	12,2	98,9	194,5	38,9	20,2	41,6
II »	405,9	8,3	111,7	187,8	36,4	19,1	42,5
III »	408,7	12,5	105,5	182,1	44,2	21,2	43,4
IV »	410,5	10,9	104,7	183,0	45,1	27,4	39,5
1995 I Trimestre	413,8	11,7	105,6	185,6	43,5	25,5	42,1
II »	418,3	13,4	102,5	182,7	40,8	28,3	50,6

V - MERCADO DE TRABAJO

V - 1.23. EPA.: PARADOS POR PARENTESCO CON LA PERSONA DE REFERENCIA

Miles

	Persona de referencia	Conyuge o pareja	Hijo	Otros parientes	No emparentados
1990 Media Anual	48,9	35,3	136,2	8,8	3,2
1991 » »	-	-	-	-	-
1992 » »	56,4	40,1	142,2	10,1	2,2
1993 » »	86,6	56,5	188,0	13,6	1,5
1994 » »	103,1	64,1	226,0	12,6	1,9
1993 I Trimestre	83,4	50,5	171,5	10,8	1,5
II »	82,3	52,7	179,3	14,5	1,0
III »	89,0	59,7	192,5	15,8	0,5
IV »	91,6	63,1	208,5	13,3	3,1
1994 I Trimestre	101,1	58,6	228,7	15,3	2,5
II »	109,4	64,6	220,2	10,2	1,5
III »	102,9	60,5	229,9	13,4	2,1
IV »	99,2	72,9	225,1	11,5	1,7
1995 I Trimestre	94,7	73,5	231,0	13,1	1,5
II »	94,1	70,1	236,7	16,8	0,5

V - 1.24. E.P.A.: PARADOS POR SITUACIONES DIVERSAS

Miles

	Total	Estudiantes	Jubilados y pensionistas	Labores del hogar	No compatibilizan (1)
1990 Media Anual	232,4	18,8	1,1	48,2	164,2
1991 » »	226,4	20,4	0,9	55,1	150,2
1992 » »	250,9	29,3	2,5	71,3	147,8
1993 » »	346,1	31,9	3,7	89,5	221,1
1994 » »	407,8	40,4	3,7	101,3	262,5
1993 I Trimestre	317,7	31,5	2,6	88,9	194,7
II »	329,8	30,7	3,2	84,1	211,9
III »	357,4	27,0	3,2	91,5	235,8
IV »	379,6	38,4	5,6	93,6	241,8
1994 I Trimestre	406,2	42,4	3,1	90,1	270,7
II »	405,9	42,5	4,6	96,7	262,1
III »	408,7	33,4	2,6	103,7	269,0
IV »	410,5	43,3	4,3	114,6	248,3
1995 I Trimestre	413,8	42,2	4,6	114,8	252,2
II »	418,3	46,9	5,1	106,7	259,6

(1) No compatibilizan su situación de paro con alguna de inactividad.

V - MERCADO DE TRABAJO

V - 1.25. E.P.A.: PARADOS QUE HAN TRABAJADO ANTES POR SITUACION PROFESIONAL Miles

	TOTAL	ASALARIADOS						NO ASALARIADOS Y EN PARO MÁS DE 3 AÑOS
		Total	Sector		Sexo			
			Público	Privado	Hombres	Mujeres		
1990 Media Anual	162,1	118,4	14,0	104,4	63,9	54,3	43,7	
1991 » »	163,8	123,0	14,5	108,5	67,4	55,6	40,8	
1992 » »	188,3	154,9	18,3	136,6	84,0	71,0	33,4	
1993 » »	278,2	227,4	24,9	201,3	126,4	101,0	50,8	
1994 » »	315,5	242,9	23,8	219,1	137,6	105,4	72,6	
1993 I Trimestre	251,1	204,8	24,7	175,1	109,9	94,8	46,3	
II »	267,7	219,5	25,6	193,9	124,4	95,0	48,2	
III »	291,5	238,1	24,0	214,1	134,1	104,0	53,5	
IV »	302,3	247,1	25,2	221,9	137,0	110,1	55,2	
1994 I Trimestre	322,4	255,3	27,2	228,1	150,2	105,2	67,1	
II »	321,1	248,6	24,2	224,4	141,0	107,6	72,5	
III »	310,1	237,8	20,8	216,9	136,4	101,4	72,4	
IV »	308,5	230,0	23,1	206,9	122,6	107,4	78,4	
1995 I Trimestre	308,3	222,3	17,2	205,1	120,6	101,8	86,0	
II »	307,0	218,8	17,0	201,8	120,5	98,3	88,3	

V - 1.26. E.P.A.: PARADOS QUE HAN TRABAJADO ANTES POR TIEMPO QUE ESTUVIERON TRABAJANDO EN EL ULTIMO EMPLEO Miles

	TOTAL	TIEMPO				
		Menos de 6 meses	De 6 meses a 1 año	De 1 a 3 años	De 3 y más años	No clasificable
1990 Media Anual	162,1	20,4	28,6	33,1	39,3	40,6
1991 » »	163,8	24,0	31,2	34,6	36,1	38,0
1992 » »	188,3	29,7	40,9	46,9	39,2	31,8
1993 » »	278,2	41,1	44,9	75,8	72,0	44,5
1994 » »	315,5	42,3	38,6	76,0	99,6	59,1
1993 I Trimestre	251,1	39,1	49,4	67,5	54,6	40,6
II »	267,7	36,0	46,3	71,1	70,8	43,5
III »	291,5	42,2	45,3	82,4	76,0	45,7
IV »	302,3	47,1	38,4	82,1	86,6	48,0
1994 I Trimestre	322,4	47,6	44,8	79,7	96,2	54,2
II »	321,1	37,0	40,8	80,7	104,4	58,2
III »	310,1	40,4	34,2	74,4	101,8	59,2
IV »	308,5	44,3	34,7	69,1	95,8	64,6
1995 I Trimestre	308,3	46,4	31,6	67,6	87,8	74,9
II »	307,0	48,9	31,5	62,7	86,7	77,5

**V - 1.27. E.P.A.: PARADOS QUE BUSCAN PRIMER EMPLEO
POR SEXO Y POR GRUPOS DE EDAD**

Miles

	TOTAL	SEXO		GRUPOS DE EDAD			
		Hombres	Mujeres	De 16 a 19 años	De 20 a 24 años	De 25 a 29 años	De 30 años y más
1990 Media Anual	70,3	27,3	43,0	18,2	27,8	18,0	6,2
1991 » »	62,6	26,0	36,7	14,0	29,1	14,9	4,7
1992 » »	62,7	23,8	38,9	14,8	22,3	18,0	7,7
1993 » »	68,0	26,2	41,8	13,5	23,1	23,1	8,3
1994 » »	92,3	38,1	54,2	21,6	34,8	23,3	12,3
1993 I Trimestre	66,6	26,8	39,8	11,5	22,4	24,4	8,3
II »	62,1	27,2	34,9	12,3	19,7	23,0	7,1
III »	65,9	21,8	44,2	13,7	21,2	23,0	8,0
IV »	77,3	29,0	48,3	16,4	29,1	22,1	9,6
1994 I Trimestre	83,8	36,1	47,7	23,3	27,9	23,0	9,5
II »	84,8	34,4	50,4	18,9	35,0	19,9	11,0
III »	98,6	40,3	58,3	23,1	35,6	25,6	14,3
IV »	102,0	41,6	60,4	21,0	40,6	24,7	14,5
1995 I Trimestre	105,5	43,0	62,5	20,1	43,5	27,4	14,5
II »	111,3	49,0	62,2	17,0	45,1	32,5	16,7

V - 1.28. E.P.A.: TASAS DE PARO POR SEXO Y POR GRUPOS DE EDAD

Porcentaje

	TOTAL	SEXO		GRUPOS DE EDAD				
		Hombres	Mujeres	De 16 a 19 años	De 20 a 24 años	De 25 a 29 años	De 30 a 54 años	De 55 años y más
1990 Media Anual	12,5	9,3	18,2	34,5	23,1	16,0	7,5	7,7
1991 » »	12,2	9,1	17,7	28,8	23,4	17,0	7,5	7,3
1992 » »	13,2	9,9	19,0	33,3	25,5	19,1	8,5	6,6
1993 » »	17,9	14,7	23,5	38,5	33,8	25,8	23,9	10,1
1994 » »	20,9	17,5	26,3	50,4	37,7	27,8	14,8	13,2
1993 I Trimestre	16,5	13,2	22,3	34,3	31,3	23,7	11,3	9,3
II »	17,1	14,5	21,7	38,0	32,7	24,8	11,7	8,5
III »	18,4	15,1	23,9	39,7	34,2	25,7	12,9	10,8
IV »	19,7	15,9	26,2	41,8	36,8	28,8	13,5	11,8
1994 I Trimestre	21,0	18,2	25,8	52,4	37,1	30,2	14,5	12,5
II »	20,8	17,2	26,6	48,4	37,0	26,1	15,4	13,3
III »	20,8	17,6	26,1	50,1	37,8	27,6	15,0	12,4
IV »	20,8	16,9	26,8	50,5	38,8	27,3	14,4	14,4
1995 I Trimestre	20,7	17,0	26,2	47,9	40,3	26,9	14,5	13,3
II »	20,7	17,2	26,1	46,1	39,1	27,4	15,0	11,9

V - MERCADO DE TRABAJO

V - 1.29. E.P.A.: TASAS DE PARO DE HOMBRES Y MUJERES POR GRUPOS DE EDAD

Porcentaje

	HOMBRES				MUJERES			
	De 16 a 19 años	De 20 a 24 años	De 25 a 54 años	De 55 años y más	De 16 a 19 años	De 20 a 24 años	De 25 a 54 años	De 55 años y más
1990 Media Anual	32,0	20,3	6,7	7,3	37,1	26,2	15,4	8,4
1991 » »	28,8	18,7	6,9	7,1	28,9	28,6	15,1	8,0
1992 » »	26,1	20,5	8,0	6,5	43,2	31,9	15,8	6,9
1993 » »	36,9	29,3	12,2	10,7	40,4	38,9	20,9	8,4
1994 » »	50,1	35,6	14,2	14,1	50,2	39,9	23,5	10,2
1993 I Trimestre	32,3	25,4	11,1	9,8	37,1	38,1	19,5	7,6
II »	39,0	29,0	12,2	8,8	36,7	37,0	19,0	7,7
III »	36,7	29,6	12,6	11,9	43,4	39,6	21,2	7,3
IV »	39,7	33,3	13,0	12,1	44,5	40,8	23,8	11,0
1994 I Trimestre	52,4	37,6	14,7	13,7	52,3	36,7	23,6	8,8
II »	47,7	34,6	13,9	15,1	49,0	39,9	24,2	7,6
III »	46,5	34,9	14,9	12,9	52,9	40,8	22,7	10,7
IV »	53,8	35,2	13,4	14,6	46,8	42,3	23,5	13,7
1995 I Trimestre	50,6	36,6	13,7	13,9	44,6	43,4	22,7	11,8
II »	52,8	33,1	14,5	12,7	37,4	44,5	23,0	10,0

V - 1.30. E.P.A.: TASAS DE PARO POR SECTORES

Porcentaje

	TOTAL	AGRARIO	NO AGRARIO			
			Total	Industria	Construcción	Servicios
1990 Media Anual	12,5	5,5	7,0	7,4	9,5	6,5
1991 » »	12,2	4,2	6,6	8,9	8,8	6,4
1992 » »	13,2	11,8	8,6	9,6	15,1	7,5
1993 » »	17,9	1,1	12,9	14,6	23,4	11,0
1994 » »	20,8	15,0	14,2	15,4	24,9	12,4
1993 I Trimestre	16,5	0	11,7	13,7	21,3	9,8
II »	17,1	0	12,4	14,9	23,0	10,3
III »	18,4	0	13,5	15,2	23,7	11,6
IV »	19,7	4,3	14,2	14,6	25,4	12,7
1994 I Trimestre	21,0	6,6	15,0	15,1	28,3	13,2
II »	20,8	11,1	14,5	14,7	24,5	13,2
III »	20,8	23,0	13,8	16,9	22,6	11,8
IV »	20,8	19,2	13,5	15,0	24,4	11,6
1995 I Trimestre	20,7	13,4	12,8	14,9	20,7	11,3
II »	20,7	17,8	14,3	16,8	28,0	12,2

(1) Ruptura de las series. Ver Notas.

V - MERCADO DE TRABAJO

V - MERCADO DE TRABAJO

V - 2.1. M.L.R.: DEMANDAS DE EMPLEO

Miles

	PENDIENTES			REGISTRADAS	BAJAS DE DEMANDA
	Total	De parados (Paro registrado)	De no parados		
1990 Media Anual	384,7	200,8	183,9	69,9	70,8
1991 » »	387,7	206,5	181,3	67,0	68,0
1992 » »	381,6	209,6	172,0	58,6	56,4
1993 » »	446,1	262,5	183,6	71,4	64,7
1994 » »	481,9	303,4	178,5	81,9	82,9
1994 Feb.	492,6	310,6	182,0	67,0	61,3
Mar.	489,8	309,5	180,3	69,2	72,0
Abr.	490,5	311,1	179,4	70,5	69,8
May.	484,7	304,1	180,7	75,2	80,9
Jun.	487,3	303,8	183,6	83,2	80,6
Jul.	477,8	296,5	181,3	79,5	89,1
Ago.	466,4	292,5	173,9	70,4	81,8
Sep.	478,5	298,6	179,9	97,6	85,5
Oct.	479,8	302,3	177,5	110,9	109,6
Nov.	480,6	304,6	176,0	100,8	100,0
Dic.	467,5	298,6	168,9	81,4	94,5
1995 Ene.	475,9	304,5	171,4	105,0	96,6
Feb.	479,5	306,3	173,2	90,5	86,8
Mar.	478,8	304,5	174,3	100,3	101,0
Abr.	473,6	299,1	174,5	80,7	85,9
May.	472,4	298,7	173,7	96,1	97,3
Jun.	470,7	295,5	175,1	105,0	106,7
Jul.		287,3			

V - MERCADO DE TRABAJO

MERCADO DE TRABAJO - V

V - 2.2. M.L.R.: PARO REGISTRADO POR SECTORES

Miles

	TOTAL	SECTORES ECONOMICOS					SIN EMPLEO ANTERIOR
		Agrario	No agrario	Industria	Construcción	Servicios	
1990 Media Anual	200,8	0,7	162,4	46,2	12,0	104,2	37,7
1991 » »	206,5	0,7	170,4	46,4	12,4	111,6	35,3
1992 » »	209,6	0,7	177,8	45,9	15,5	116,4	31,1
1993 » »	262,5	0,7	226,5	55,1	23,4	148,1	35,2
1994 » »	303,4	1,0	261,7	60,3	27,0	174,4	40,6
1994 Feb.	310,6	1,0	267,8	62,7	28,9	176,2	41,9
Mar.	309,5	1,0	267,3	62,7	28,4	176,2	41,2
Abr.	311,1	1,0	169,1	62,6	28,4	178,1	41,1
May.	304,1	1,0	264,6	61,7	27,8	175,1	38,4
Jun.	303,8	1,0	263,5	61,0	26,9	175,6	39,3
Jul.	296,5	1,0	257,6	59,4	25,9	172,3	37,9
Ago.	292,5	1,0	254,8	58,9	25,6	170,3	36,7
Sep.	298,6	1,0	256,2	58,6	25,4	172,2	41,4
Oct.	302,3	1,0	258,0	58,0	25,3	174,7	43,3
Nov.	304,6	1,1	259,4	58,2	25,5	175,7	44,1
Dic.	298,6	1,0	256,4	57,7	26,3	172,4	41,1
1995 Ene.	304,5	1,1	261,3	58,1	26,6	176,6	42,0
Feb.	306,3	1,1	262,3	57,8	26,1	178,3	43,0
Mar.	304,5	1,0	260,6	57,1	25,3	178,1	42,9
Abr.	299,1	1,0	257,4	56,5	25,0	175,8	40,7
May.	298,7	1,0	256,8	56,0	24,8	176,0	40,9
Jun.	295,5	1,0	252,8	54,7	24,0	174,1	41,8
Jul.	287,3	1,0	246,4	53,0	23,5	169,9	39,9

V - 2.3. M.L.R.: PARO REGISTRADO POR SEXO Y EDAD Miles

	SEXO		EDAD			
	Hombres	Mujeres	De 16 a 19 años	De 20 a 24 años	De 25 a 54 años	De 55 años y más
1990 Media Anual	65,5	135,3	17,4	38,0	130,9	14,4
1991 » »	66,5	140,0	18,1	36,6	136,2	15,4
1992 » »	74,4	135,2	18,2	36,1	139,2	16,1
1993 » »	112,7	149,8	25,8	49,7	167,9	19,0
1994 » »	138,5	164,8	28,8	53,8	195,2	25,2
1994 Feb.	143,2	167,4	30,9	59,9	195,7	24,1
Mar.	142,7	166,8	30,0	58,6	196,4	24,5
Abr.	143,3	167,8	29,7	57,9	195,6	25,0
May.	140,6	163,4	28,0	54,0	197,0	25,1
Jun.	138,6	165,2	28,2	52,5	197,6	25,5
Jul.	133,7	162,7	26,7	49,4	194,6	25,8
Ago.	132,6	159,9	26,3	48,2	192,3	25,8
Sep.	134,3	164,3	29,1	50,4	193,6	25,5
Oct.	135,7	166,6	28,9	52,3	195,4	25,6
Nov.	137,8	166,8	30,0	52,5	196,1	25,9
Dic.	137,4	161,2	27,6	50,7	194,2	26,0
1995 Ene.	140,2	164,3	28,6	52,4	197,2	26,3
Feb.	140,3	166,0	29,0	53,2	197,8	26,3
Mar.	138,1	166,4	28,2	52,3	197,8	26,2
Abr.	135,9	163,2	27,0	49,5	196,5	26,1
May.	135,0	163,7	27,1	48,9	196,5	26,2
Jun.	131,8	163,7	27,5	47,2	194,6	26,1
Jul.	127,4	159,9				

V - MERCADO DE TRABAJO

V - 2.4. M.L.R.: PARO REGISTRADO POR RAMAS DE ACTIVIDAD (Industria y Servicios) Miles

	INDUSTRIA				SERVICIOS				
	Energía y Agua	Químicas Y Mineras	Transformación Metales	Otras Manufacturas	Comerc. Host. y Reparaciones	Transporte y Comunicaciones	Seguros y Financieras	Otros Servicios	
1990 Media Anual	0,3	6,2	12,5	27,1	36,9	4,4	27,8	35,1	
1991 » »	0,3	6,1	13,0	27,0	38,1	4,9	34,2	34,5	
1992 » »	0,3	5,9	13,8	25,9	37,6	5,4	39,5	33,9	
1993 » »	0,5	6,8	18,1	29,8	46,1	7,7	56,8	37,6	
1994 » »	0,5	8,6	19,9	32,3	50,2	8,9	72,1	39,5	
1994 Ene.	0,5	7,9	21,0	33,2	53,7	9,1	70,4	41,1	
Feb.	0,5	7,9	21,0	33,3	54,7	9,1	71,6	40,7	
Mar.	0,5	7,9	21,0	33,3	54,7	9,1	72,1	40,2	
Abr.	0,5	8,0	20,9	33,2	55,3	9,1	73,1	40,6	
May.	0,5	7,8	20,5	32,9	54,5	9,0	72,1	39,5	
Jun.	0,5	7,7	20,2	32,6	54,8	9,2	72,3	39,4	
Jul.	0,5	7,5	19,6	31,7	53,4	8,9	71,4	38,6	
Ago.	0,5	7,6	19,5	31,4	52,8	8,7	71,0	37,9	
Sep.	0,5	7,5	19,2	31,5	53,4	8,6	71,7	38,5	
Oct.	0,5	7,5	18,7	31,3	53,6	8,7	72,7	39,8	
Nov.	0,5	7,5	18,8	31,5	54,0	8,7	73,5	39,5	
Dic.	0,5	7,5	18,7	31,1	52,8	8,6	72,8	38,1	
1995 Ene.	0,5	7,5	18,7	31,4	54,9	8,7	74,6	38,5	
Feb.	0,5	7,3	18,6	31,3	55,5	8,6	75,8	38,5	
Mar.	0,5	7,3	18,2	31,1	55,4	8,6	75,9	38,3	
Abr.	0,5	7,2	18,0	30,8	54,7	8,2	75,2	37,7	
May.	0,5	7,1	17,8	30,6	54,8	8,2	75,3	37,7	
Jun.	0,5	7,0	17,2	30,0	54,7	7,9	74,2	37,3	

(1) A partir de mayo de 1995 se incluye la información de la actividad de los trabajadores que trabajan en el sector de la construcción en sus estadísticas de los países.
 (2) Fuente: INEEL.
 (3) Área de Promoción de Empleo.

V - 2.5. M.L.R.: PARO REGISTRADO POR OFICINAS DE EMPLEO

	OFICINAS DE EMPLEO correspondientes a las zonas de:								
	Alcalá de Henares	Alcobendas (1)	Alcorcón	Aranjuez	Arganda	Collado Villalba	Colmenar Viejo	Coslada (3)	Fuenlabrada
1990 Media Anual	11.373	-	9.225	3.323	1.817	3.200	1.530	6.119	6.081
1991 » »	10.710	-	8.604	3.326	2.206	3.447	1.630	6.553	5.999
1992 » »	11.015	2.324	8.769	3.464	2.013	4.096	1.696	7.221	7.460
1993 » »	14.317	3.576	10.914	4.277	3.091	5.179	2.242	7.887	10.659
1994 » »	15.927	4.569	11.759	4.890	3.853	5.687	2.712	8.738	12.666
1994 Ene.	16.571	4.503	12.271	5.174	3.878	5.724	2.756	9.140	12.734
Feb.	16.441	4.519	12.730	5.243	3.887	5.826	2.771	9.191	12.744
Mar.	16.097	4.552	12.555	5.174	3.905	5.769	2.757	9.111	12.775
Abr.	16.163	4.537	12.392	5.154	3.900	5.810	2.735	9.119	12.772
May.	15.893	4.529	11.894	4.966	3.864	5.841	2.693	8.863	12.635
Jun.	16.056	4.541	11.605	4.828	3.914	5.680	2.674	8.875	12.657
Jul.	15.476	4.445	11.332	4.680	3.796	5.494	2.710	8.599	12.240
Ago.	15.213	4.451	11.105	4.613	3.717	5.392	2.655	8.426	12.452
Sep.	15.777	4.632	11.140	4.676	3.789	5.442	2.696	8.489	12.693
Oct.	15.920	4.733	11.429	4.772	3.850	5.683	2.690	8.439	12.724
Nov.	15.916	4.780	11.437	4.704	3.859	5.764	2.704	8.461	12.796
Dic.	15.598	4.605	11.215	4.698	3.879	5.823	2.707	8.239	12.770
1995 Ene.	15.700	4.743	11.637	4.741	3.983	5.970	2.705	8.346	13.181
Feb.	15.743	4.803	11.773	4.796	3.919	6.072	2.702	8.345	13.239
Mar.	15.404	4.741	11.755	4.687	3.885	6.130	2.690	8.168	13.080
Abr.	15.113	4.696	11.485	4.654	3.850	5.962	2.605	8.045	13.015
May.	15.155	4.783	11.472	4.656	3.804	5.950	2.616	8.022	12.984

	OFICINAS DE EMPLEO correspondientes a las zonas de:							
	Getafe	Leganés	Madrid	Majadahonda (2)	Móstoles	Parla	S. Sebastián de los Reyes (1)	Torrejón de Ardoz
1990 Media Anual	6.926	9.865	108.392	3.342	11.995	5.994	6.561	5.074
1991 » »	7.945	10.338	111.437	3.451	12.318	6.613	6.525	5.281
1992 » »	8.817	10.404	110.628	3.166	12.654	7.209	3.667	5.002
1993 » »	11.215	13.169	137.303	4.416	14.927	8.689	4.398	6.131
1994 » »	12.359	14.239	160.911	5.743	16.887	9.556	5.407	7.450
1994 Ene.	12.850	14.685	162.459	5.580	16.756	9.910	5.501	7.633
Feb.	13.017	14.709	163.827	5.646	17.015	9.871	5.504	7.672
Mar.	12.828	14.628	163.708	5.747	17.016	9.814	5.457	7.649
Abr.	12.661	14.563	165.581	5.765	17.139	9.720	5.475	7.648
May	12.217	14.288	161.390	5.591	16.980	9.480	5.431	7.510
Jun.	12.152	14.312	161.451	5.671	17.100	9.380	5.450	7.522
Jul.	11.849	13.885	157.754	5.694	16.660	9.217	5.398	7.227
Ago.	11.919	13.672	155.131	5.740	16.352	9.209	5.237	7.170
Sep.	12.183	14.093	158.256	5.828	16.843	9.309	5.365	7.388
Oct.	12.275	14.098	160.659	5.907	16.973	9.445	5.339	7.366
Nov.	12.332	14.113	162.100	5.949	17.096	9.741	5.419	7.428
Dic.	12.023	13.823	158.620	5.793	16.710	9.571	5.313	7.188
1995 Ene.	12.240	14.184	161.427	5.920	17.213	9.609	5.467	7.389
Feb.	12.448	14.149	162.754	5.977	17.422	9.477	5.496	7.486
Mar.	12.348	13.891	162.425	6.018	17.106	9.184	5.522	7.482
Abr.	12.116	13.589	159.327	5.913	16.862	9.079	5.498	7.273
May.	12.162	13.672	158.583	5.898	16.754	9.010	5.492	7.647

(1) A partir de Enero de 1992 se facilita información de la oficina de Alcobendas, que anteriormente estaba englobada en San Sebastián de los Reyes.

(2) Antes Pozuelo de Alarcón.

(3) Antes San Fernando de Henares.

V - MERCADO DE TRABAJO

V - 2.6. M.L.R.: DEMANDAS PENDIENTES NO INCLUIDAS EN EL PARO REGISTRADO

	TOTAL	SEXO		CAUSA					
		Hombres	Mujeres	Otro empleo	Estudiantes	Jubilados	Empleo coyuntural < 3 meses	Jornada reducida < 20 h.	Otros
1990 Media Anual	183.902	74.895	109.006	42.135	62.391	3.249	15.766	3.487	56.876
1991 » »	181.278	72.259	109.019	48.185	46.773	3.116	19.260	4.367	59.483
1992 » »	171.977	70.384	101.953	57.463	32.177	2.488	8.003	17.329	54.643
1993 » »	183.579	82.170	101.408	60.953	27.243	1.958	4.332	21.683	67.179
1994 » »	178.508	80.625	97.883	57.777	30.572	2.638	3.494	26.654	57.373
1994 Ene.	178.780	81.645	97.135	62.709	28.874	2.315	3.477	22.863	58.537
Feb.	181.963	83.808	98.155	65.045	28.953	2.390	3.426	23.184	58.965
Mar.	180.285	82.937	97.348	64.149	28.651	2.512	3.365	23.079	58.529
Abr.	179.359	82.583	96.776	63.363	29.115	2.576	3.361	23.053	57.891
May.	180.656	82.000	98.656	61.404	32.215	2.608	3.502	22.855	58.072
Jun.	183.575	83.536	100.039	59.339	31.532	2.631	4.041	29.765	56.267
Jul.	181.348	81.344	100.004	59.494	31.468	2.610	4.040	29.019	54.717
Ago.	173.929	76.949	96.980	54.296	30.765	2.550	3.822	28.646	53.850
Sep.	179.894	79.956	99.938	50.791	32.412	2.889	3.563	29.856	60.383
Oct.	177.472	79.457	98.015	50.369	32.234	2.792	3.285	30.076	58.716
Nov.	175.952	78.054	97.898	52.672	31.612	2.862	3.191	28.985	56.630
Dic.	168.884	75.231	93.653	49.693	29.027	2.919	2.859	28.463	55.923
1995 Ene.	171.428	77.127	94.301	53.460	28.781	2.865	2.849	27.520	55.953
Feb.	173.162	77.816	95.346	53.550	29.154	2.929	2.912	29.135	55.482
Mar.	174.294	78.144	96.150	54.159	29.399	2.965	2.807	28.528	56.436
Abr.	174.535	77.810	96.725	51.694	32.257	2.995	2.584	28.749	56.256
May.	173.722	77.070	96.652	51.602	32.195	2.986	2.755	28.078	56.106
Jun.	175.135	77.318	97.817	51.680	33.515	3.078	3.109	27.419	56.334

V - 2.7. M.L.R.: DEMANDAS DE EMPLEO REGISTRADAS EN EL MES

	TOTAL	TIPO		SEXO	
		Primer Empleo	Otras	Hombres	Mujeres
1990 Media Anual	69.937	17.966	51.971	36.784	33.154
1991 » »	66.997	16.791	50.206	33.838	33.159
1992 » »	58.598	12.270	46.329	29.624	28.970
1993 » »	71.365	10.719	60.730	39.079	32.286
1994 » »	81.918	10.467	69.838	45.642	36.277
1994 Ene.	77.371	10.519	66.852	42.874	34.497
Feb.	66.969	8.659	58.310	38.944	28.025
Mar.	69.224	7.928	61.296	40.341	28.883
Abr.	70.501	8.818	61.683	39.389	31.112
May.	75.173	9.591	65.582	42.910	32.263
Jun.	83.174	13.624	69.550	44.934	38.240
Jul.	79.536	10.264	69.272	42.094	37.442
Ago.	70.366	7.457	62.909	40.690	29.676
Sep.	97.594	18.329	79.265	51.412	46.182
Oct.	110.900	13.222	97.678	59.408	51.492
Nov.	100.795	10.010	90.785	57.953	42.842
Dic.	81.419	7.184	74.235	46.751	34.668
1995 Ene.	105.036	11.083	93.953	59.178	45.858
Feb.	90.455	9.770	80.685	52.869	37.586
Mar.	100.302	10.393	89.909	57.252	43.050
Abr.	80.704	8.212	72.492	45.577	35.127
May.	96.104	11.022	85.082	54.548	41.556
Jun.	105.013	14.568	90.445	57.784	47.229

V - MERCADO DE TRABAJO

V - 2.8. M.L.R.: DEMANDAS POR OFICINAS DE EMPLEO

	OFICINAS DE EMPLEO correspondientes a las zonas de:								
	Alcalá de Henares	Alcobendas (1)	Alcorcón	Aranjuez	Arganda	Collado Villalba	Colmenar Viejo	Coslada (3)	Fuenlabrada
1990 Media Anual	2.018	-	1.955	644	414	867	345	1.174	788
1991 » »	1.777	-	1.503	540	531	710	377	1.113	991
1992 » »	1.955	746	1.831	589	532	837	384	1.207	1.392
1993 » »	2.239	821	1.818	642	646	953	474	1.264	1.720
1994 » »	2.441	903	1.783	722	658	1.026	501	1.808	1.956
1993 Dic.	2.074	672	1.536	643	544	934	431	1.041	1.458
1994 Ene.	1.970	801	1.798	656	559	973	478	1.070	1.648
Feb.	2.542	844	2.039	830	583	1.005	522	1.323	1.836
Mar.	1.965	776	1.604	624	651	843	423	1.078	1.787
Abr.	2.152	798	1.621	670	602	926	450	1.190	1.764
May.	2.158	857	1.597	600	635	963	497	2.877	1.842
Jun.	2.508	927	1.669	665	663	935	493	4.137	1.988
Jul.	2.333	867	1.592	636	588	951	520	3.273	1.808
Ago.	2.213	811	1.528	662	550	898	377	1.805	1.922
Sep.	3.341	1.184	2.022	886	810	1.147	536	1.717	2.464
Oct.	3.154	1.134	2.325	994	888	1.445	686	1.586	2.499
Nov.	2.704	1.014	1.948	746	708	1.150	578	1.420	2.171
Dic.	2.249	823	1.658	697	664	1.078	451	1.118	1.747
1995 Ene.	3.336	1.123	2.367	1.000	900	1.287	610	1.593	2.539
Feb.	2.557	980	1.879	786	702	1.149	478	1.296	2.159
Mar.	2.942	1.100	2.095	751	797	1.239	540	1.340	2.433
Abr.	2.484	952	1.745	714	767	1.035	460	1.173	2.054
May.	2.987	1.183	2.190	859	853	1.298	573	1.455	2.640
	OFICINAS DE EMPLEO correspondientes a las zonas de:								
	Getafe	Leganés	Madrid	Majadahonda (2)	Móstoles	Parla	S. Sebastián (1) de los Reyes	Torrejón de Ardoz	
1990 Media Anual	1.184	1.987	26.179	646	1.920	934	1.577	1.280	
1991 » »	1.860	2.325	22.336	610	1.981	1.146	1.538	961	
1992 » »	1.734	1.819	21.904	782	1.936	1.112	834	767	
1993 » »	1.921	2.289	24.537	196	2.442	1.410	891	1.107	
1994 » »	2.463	2.170	24.428	1.105	2.710	1.558	926	1.055	
1993 Dic.	1.668	1.729	21.257	953	2.054	1.302	771	1.003	
1994 Ene.	1.849	1.938	21.996	1.006	2.488	1.305	833	869	
Feb.	2.127	2.345	26.475	1.080	2.876	1.624	1.001	1.151	
Mar.	1.718	1.939	22.387	1.129	2.348	1.458	792	862	
Abr.	2.476	1.842	23.249	1.009	2.458	1.404	837	825	
May.	3.774	2.061	22.151	988	2.571	1.444	835	949	
Jun.	3.812	2.103	23.651	1.101	2.704	1.495	913	993	
Jul.	3.012	1.925	22.812	1.084	2.339	1.403	915	1.035	
Ago.	1.804	1.898	20.001	939	2.375	1.445	751	909	
Sep.	2.588	2.746	29.016	1.304	3.387	1.945	1.155	1.448	
Oct.	2.401	2.729	32.307	1.418	3.455	2.009	1.140	1.273	
Nov.	2.082	2.436	27.136	1.192	3.073	1.801	1.070	1.271	
Dic.	1.915	2.081	21.955	1.008	2.450	1.368	866	980	
1995 Ene.	2.440	2.726	30.357	1.335	3.580	1.821	1.191	1.487	
Feb.	2.127	2.180	25.212	1.162	2.748	1.595	923	1.211	
Mar.	2.105	2.408	28.191	1.292	2.938	1.718	1.134	1.303	
Abr.	1.855	1.995	23.309	1.117	2.598	1.581	939	1.076	
May.	2.308	2.636	27.874	1.256	3.217	1.867	1.084	1.705	

(1) A partir de Enero de 1992 se facilita información de la oficina de Alcobendas, que anteriormente estaba englobada en San Sebastián de los Reyes.

(2) Antes Pozuelo de Alarcón.

(3) Antes San Fernando de Henares.

V - MERCADO DE TRABAJO

V - 2.9. M.L.R.: OFERTAS Y COLOCACIONES

	OFERTAS		COLOCACIONES				
	Total	Genéricas	Total	Correspondientes a Ofertas Genéricas	Correspondientes a Ofertas Nominadas		
					Total	Hombres	Mujeres
1990 Media Anual	45.418	5.069	43.397	3.048	40.349	24.666	15.683
1991 » »	44.253	4.307	42.707	2.725	39.982	24.986	14.996
1992 » »	40.442	2.692	40.095	2.259	37.836	22.527	15.309
1993 » »	40.572	1.728	40.272	1.427	38.840	23.501	15.338
1994 » »	52.734	2.614	52.358	2.343	50.016	30.124	19.891
1994 Feb.	40.751	1.994	40.448	1.691	38.757	24.227	14.530
Mar.	47.994	1.780	47.835	1.621	46.214	28.870	17.344
Abr.	41.010	1.477	40.847	1.314	39.533	24.238	15.295
May.	47.937	1.793	46.144	1.451	44.693	27.535	17.158
Jun.	46.353	2.412	46.118	1.984	44.134	27.301	16.833
Jul.	53.662	2.506	53.289	2.133	51.156	31.036	20.120
Ago.	49.482	1.857	49.302	1.677	47.625	29.747	17.878
Sep.	54.871	2.417	54.381	1.927	52.454	30.502	21.952
Oct.	79.929	4.776	79.549	4.396	75.153	42.183	32.970
Nov.	75.966	4.682	75.964	4.680	71.284	43.098	28.186
Dic.	59.649	3.655	59.659	3.665	55.994	32.493	23.501
1995 Ene.	64.075	3.865	63.747	3.537	60.210	37.854	22.356
Feb.	66.417	4.256	66.061	3.900	62.161	39.360	22.801
Mar.	77.940	5.358	77.633	5.051	72.582	45.436	27.146
Abr.	60.269	4.528	59.768	4.027	55.741	33.651	22.090
May.	67.906	5.463	67.455	5.012	62.443	38.821	23.622
Jun.	77.875	6.065	77.166	5.356	71.810	44.228	27.582
Jul.			80.142				

V - MERCADO DE TRABAJO

V - 2.10. M.L.R.: COLOCACIONES POR OFICINAS DE EMPLEO

	OFICINAS DE EMPLEO correspondientes a las zonas de:								
	Alcalá de Henares	Alcobendas (1)	Alarcón	Aranjuez	Arganda	Collado Villalba	Colmenar Viejo	Coslada (3)	Fuenlabrada
1990 Media Anual	1.381	-	900	365	588	597	398	727	1.047
1991 » »	1.502	-	940	358	487	594	441	718	960
1992 » »	1.552	551	813	296	472	586	362	675	704
1993 » »	1.346	1.136	1.061	407	500	803	422	642	939
1994 » »	1.750	1.466	1.357	594	654	1.504	584	1.065	1.259
1993 Dic.	1.114	985	1.013	312	327	758	276	556	705
1994 Ene.	1.063	815	1.150	360	451	695	463	551	856
Feb.	1.335	1.504	1.190	464	438	898	595	678	1.117
Mar.	1.561	568	1.159	514	698	904	506	1.030	1.281
Abr.	1.347	1.266	1.041	494	770	805	617	869	1.256
May.	1.395	1.387	1.197	547	670	742	590	821	1.190
Jun.	1.584	1.483	1.435	671	603	1.317	626	838	1.251
Jul.	2.306	1.430	1.457	629	709	1.192	610	1.198	1.275
Ago.	1.638	1.445	946	709	531	861	377	1.067	831
Sep.	2.075	1.674	1.535	643	707	844	143	1.395	1.337
Oct.	2.212	2.321	1.834	790	877	1.006	1.143	1.663	1.879
Nov.	2.527	2.035	1.875	792	857	1.074	793	1.499	1.733
Dic.	1.959	1.675	1.461	516	543	7.711	543	1.167	1.102
1995 Ene.	2.590	1.552	1.555	890	757	1.059	724	1.674	1.289
Feb.	2.332	1.172	1.427	669	883	1.080	676	1.465	1.312
Mar.	2.602	1.998	1.704	761	806	1.022	653	1.796	1.865
Abr.	1.985	1.466	1.259	612	731	881	654	1.187	1.323
May.	2.171	1.685	1.568	671	894	1.004	632	1.514	1.605

	OFICINAS DE EMPLEO correspondientes a las zonas de:							
	Getafe	Leganés	Madrid	Majadahonda (2)	Mostoles	Parla	S. Sebastián (1) de los Reyes	Torrejón de Ardoz
1990 Media Anual	1.186	829	30.467	671	1.177	715	1.475	838
1991 » »	959	918	30.189	671	1.092	697	1.474	699
1992 » »	932	965	28.615	697	968	511	808	589
1993 » »	1.046	944	27.308	152	847	739	607	739
1994 » »	1.515	1.160	34.636	1.098	1.290	1.018	769	894
1993 Dic.	955	653	26.038	595	702	636	484	545
1994 Ene.	1.080	757	23.226	516	912	614	397	767
Feb.	1.349	904	26.266	617	831	938	498	826
Mar.	1.311	1.172	32.731	676	1.337	1.014	647	726
Abr.	1.195	903	26.260	619	1.262	909	556	678
May.	1.303	1.091	30.793	702	1.294	1.083	617	722
Jun.	1.642	1.005	28.055	804	1.316	1.094	549	562
Jul.	1.734	1.538	33.947	1.590	770	1.090	628	1.189
Ago.	1.452	1.719	30.617	1.012	1.549	766	840	508
Sep.	1.800	1.171	34.663	1.660	1.540	1.223	961	1.010
Oct.	2.051	1.201	54.814	1.984	1.613	1.343	1.373	1.365
Nov.	1.646	1.333	52.577	1.614	1.744	1.254	1.295	1.316
Dic.	1.620	1.124	41.678	1.377	1.307	887	867	1.062
1995 Ene.	1.788	1.257	41.886	1.460	1.519	1.096	1.215	1.436
Feb.	1.893	1.374	44.830	1.387	1.646	1.233	1.096	1.586
Mar.	2.155	1.467	53.642	1.634	1.643	1.354	1.045	1.486
Abr.	1.717	1.088	40.485	1.952	1.391	1.150	841	1.046
May.	1.842	1.285	44.758	1.461	1.758	1.451	941	1.215

(1) A partir de Enero de 1992 se facilita información de la oficina de Alcobendas, que anteriormente estaba englosada en San Sebastián de los Reyes.

(2) Antes Pozuelo de Alarcón.

(3) Antes San Fernando de Henares.

V - 2.11. M.L.R.: CONTRATOS ACOGIDOS A PROGRAMAS DE FOMENTO DEL EMPLEO

	Total	Temporal	Tiempo parcial	Prácticas y formación	Otros grupos
1990 Total Anual	391.108	215.636	67.201	103.792	4.479
1991 » »	384.473	219.117	76.652	85.716	2.988
1992 » »	306.232	170.850	80.334	48.311	6.737
1993 » »	232.221	102.204	96.491	23.918	9.277
1994 » »	225.408	45.265	129.627	9.708	34.126
1993 Ago.	11.175	4.922	4.833	879	541
Sep.	21.227	8.478	9.738	2.241	770
Oct.	26.968	9.133	14.476	2.495	690
Nov.	20.847	8.013	9.485	2.389	960
Dic.	14.739	5.769	7.045	1.149	776
1994 Ene.	17.343	7.325	7.364	493	2.161
Feb.	19.903	7.460	8.325	471	2.969
Mar.	23.406	8.384	10.171	683	4.168
Abr.	20.521	7.359	9.236	588	3.338
May.	21.963	8.654	9.191	636	3.482
Jun.	16.337	1.612	10.011	1.005	3.709
Jul.	14.257	620	9.651	1.019	2.967
Ago.	10.137	405	7.328	550	1.854
Sep.	19.725	963	13.995	1.353	3.414
Oct.	24.681	921	17.946	1.562	4.252
Nov.	21.591	893	15.071	1.397	4.230
Dic.	15.545	669	11.338	956	2.582

V - 2.12. BENEFICIARIOS DE PRESTACIONES POR DESEMPLEO Y TASAS DE COBERTURA

	Total (A)	Total sin trabajadores agricolas (B)	Paro registrado (C)	Paro reg. en indust. cons. y ser. (D)	Tasas de cobertura	
					Bruta (A x 100/C)	Neta (B x 100/D)
1992 Media Anual	161,1	161,1	209,6	177,9	77,1	90,8
1993 » »	197,0	197,0	262,5	226,5	75,4	87,3
1994 » »	183,2	183,1	303,4	261,7	60,4	69,9
1994 Feb.	200,9	200,8	310,6	267,8	64,7	75,0
Mar.	194,4	194,3	309,5	267,3	62,8	72,7
Abr.	192,9	192,8	311,1	169,1	62,0	71,6
May.	188,9	188,6	304,1	264,6	62,1	71,3
Jun.	181,2	181,1	303,8	263,5	59,7	68,8
Jul.	173,2	173,1	296,5	257,6	58,4	67,2
Ago.	172,0	171,9	292,5	254,8	58,8	67,5
Sep.	168,3	168,2	298,6	256,2	56,4	65,7
Oct.	166,7	166,7	302,3	258,0	55,1	64,6
Nov.	179,4	179,3	304,6	259,4	58,9	69,1
Dic.	177,1	177,0	298,6	256,4	59,3	69,0
1995 Ene.	175,6	175,5	304,5	261,3	57,7	67,2
Feb.	174,0	173,9	306,3	262,3	56,8	66,3
Mar.	171,1	171,0	304,5	260,5	56,2	65,6
Abr.	166,2	166,1	299,1	257,3	55,6	64,5
May.			298,7	256,8		
Jun.			295,5	252,8		
Jul.			287,3	246,4		

V - 3.1. R.E.G.: EXPEDIENTES AUTORIZADOS Y TRABAJADORES AFECTADOS

	TOTAL		EFECTOS				
	Expedientes	Trabajadores afectados	Extinción de contrato (Trabajadores)	Suspensión de empleo		Reducción de jornada	
				Trabajadores	Días/Trabajador	Trabajadores	Horas/Trabajador
1990 Media Anual	36,9	2.030	298	968	201	764	299
1991 » »	50,1	4.371	787	2.395	170	1.186	383
1992 » »	59,9	2.397	619	1.184	99	593	393
1993 » »	119,6	4.099	1.017	2.425	64	591	348
1994 » »	83,3	2.342	773	1.412	116	83	509
1993 Dic.	148	6.419	1.718	4.254	77	447	355
1994 Ene. (p)	119	1.309	861	386	220	62	485
Feb. (p)	125	1.673	343	343	180	115	531
Mar. (p)	144	3.521	1.084	2.420	41	17	557
Abr. (p)	94	1.843	757	423	199	663	513
May. (p)	91	4.620	1.587	3.019	32	14	441
Jun. (p)	106	1.320	580	659	121	81	211
Jul. (p)	93	1.327	1.128	187	102	12	394
Ago. (p)	55	822	666	145	142	11	514
Sep. (p)	28	2.437	361	2.062	19	14	171
Oct. (p)	36	769	300	460	65	9	1.043
Nov. (p)	55	955	608	344	235	3	471
Dic. (p)	54	7.503	1.002	6.500	32	1	782
1995 Ene. (p)	40	599	519	44	121	36	969
Feb. (p)	49	1.340	1.037	296	83	7	514
Mar. (p)	56	1.173	995	177	165	1	103
Abr. (p)	38	749	669	75	105	5	195
May. (p)	35	592	443	59	145	4	514

V - MERCADO DE TRABAJO

V - MERCADO DE TRABAJO

V - 3.2. R.E.G.: TRABAJADORES AFECTADOS POR SECTORES

	AGRARIO		INDUSTRIA		CONSTRUCCION		SERVICIOS	
	Todos los efectos		Todos los efectos	Despedidos	Todos los efectos	Despedidos	Todos los efectos	Despedidos
1990 Media Anual	1		1.884	230	0	0	145	68
1991 » »	1		3.274	482	32	31	1.254	276
1992 » »	2		2.102	382	63	40	229	174
1993 » »	4		3.399	531	103	87	573	378
1994 » »	2		1.836	474	77	62	427	309
1993 Dic.	0		5.619	1.056	140	138	660	524
1994 Ene. (p)	15		601	435	557	139	466	272
Feb. (p)	0		1.010	650	200	179	463	386
Mar. (p)	0		2.480	536	147	142	894	406
Abr. (p)	0		1.193	309	18	14	632	434
May. (p)	3		4.036	1.092	63	52	518	443
Jun. (p)	0		866	269	67	61	387	250
Jul. (p)	0		766	690	46	14	515	424
Ago. (p)	0		534	401	85	81	203	184
Sep. (p)	0		2.358	293	22	22	57	46
Oct. (p)	0		609	164	17	0	143	136
Nov. (p)	0		525	279	20	20	410	309
Dic. (p)	0		7.053	569	14	14	436	419
1995 Ene. (p)	0		388	325	47	47	164	147
Feb. (p)	0		436	389	424	373	480	275
Mar. (p)	0		600	543	9	9	564	443
Abr. (p)	0		543	516	81	49	125	104
May. (p)	0		220	94	6	6	366	343

V - 4. M.A.C. Y JUZGADOS DE LO SOCIAL. DESPIDOS

	M.A.C.		JUZGADOS DE LO SOCIAL	
	Conciliaciones individuales terminadas en despido		Asuntos resueltos en despido	Cantidades reconocidas por despidos (Millones pts.)
	Total	Con avenencia		
1990 Media Anual	3.521	2.625	542	277,9
1991 » »	4.263	3.125	594	329,6
1992 » »	4.577	3.258	731	699,5
1993 » »	5.732	4.198	1.042	872,7
1994 » »	4.143	2.946	831	663,5
1993 Oct.	5.593	4.158	1.013	1.436,3
Nov.	5.878	4.523	1.021	1.108,3
Dic.	5.554	4.333	908	469,4
1994 Ene.	5.915	4.482	729	522,1
Feb.	5.552	4.137	963	786,5
Mar.	3.983	2.789	982	607,0
Abr.	4.401	3.064	905	575,0
May.	3.667	2.629	962	639,6
Jun.	4.400	3.271	897	680,4
Jul.	3.700	2.668	891	739,6
Ago.	3.841	2.209	5	0
Sep.	2.312	1.585	886	546,8
Oct.	4.174	3.078	1.047	1.274,4
Nov.	4.254	3.007	927	805,2
Dic.	3.517	2.433	773	767,8
1995 Ene.	4.610	3.148	822	660,8
Feb.	3.778	2.683	852	817,8
Mar.	4.901	3.228	899	602,1

V - MERCADO DE TRABAJO

V - MERCADO DE TRABAJO

V - 5. APERTURA DE CENTROS DE TRABAJO

	CENTROS		TRABAJADORES	
	Total	De nueva creación	De todos los Centros	De Centros de nueva creación
1990 Media Anual	1.109	967	5.446	3.892
1991 » »	1.393	1.181	7.243	4.569
1992 » »	1.587	1.323	8.205	5.226
1993 » »	1.449	1.417	7.184	4.334
1994 » »	1.556	1.276	7.365	4.982
<hr/>				
1993 Sep.	1.213	965	6.675	3.838
Oct.	1.617	1.346	7.265	4.670
Nov.	1.361	1.118	7.524	3.968
Dic.	891	718	4.735	2.939
<hr/>				
1994 Ene.	2.444	1.949	11.143	6.541
Feb.	1.959	1.595	7.638	5.298
Mar.	1.764	1.443	7.762	5.190
Abr.	1.822	1.495	8.603	5.696
May.	1.621	1.325	7.337	4.903
Jun.	1.393	1.154	7.135	4.532
Jul.	1.456	1.207	6.584	4.097
Ago.	800	675	5.282	3.940
Sep.	1.226	987	5.944	3.926
Oct.	1.645	1.391	6.460	4.232
Nov.	1.451	1.200	7.018	7.323
Dic.	1.088	895	7.470	4.104
<hr/>				
1995 Ene.	1.638	1.367	9.606	4.851

V - 6.1. E.C.L.: EFECTIVOS LABORALES POR TIPO DE CONTRATO Y SEXO

	TOTAL			CONTRATO INDEFINIDO			CONTRATO TEMPORAL		
	Total	Hombres	Mujeres	Total	Hombres	Mujeres	Total	Hombres	Mujeres
1990 Media Anual (1)	1.182,1	831,6	350,5	811,9	589,7	222,2	370,2	241,9	128,3
1991 » »	1.215,4	847,0	368,5	849,6	612,6	237,0	365,8	234,4	131,5
1992 » »	1.210,3	833,5	376,8	861,1	613,7	247,4	349,2	219,9	129,4
1993 » »	1.148,6	777,3	371,4	832,7	585,2	247,5	316,0	192,1	123,9
1994 » »	1.112,7	747,2	365,7	804,6	562,1	242,5	308,2	185,2	123,1
1992 III Trimestre	1.210,1	824,6	385,5	849,8	600,6	249,1	360,4	224,0	136,3
IV »	1.191,6	813,2	378,4	852,0	606,3	245,7	339,6	206,9	132,7
1993 I Trimestre	1.173,2	794,0	379,2	848,8	596,3	252,5	324,4	197,7	126,7
II »	1.157,6	787,0	370,5	841,5	592,9	248,7	316,0	194,1	121,9
III »	1.137,1	767,1	370,0	826,3	578,2	248,1	310,8	189,0	121,8
IV »	1.126,7	760,9	365,8	814,0	573,2	240,8	312,7	187,6	125,1
1994 I Trimestre	1.112,3	750,4	362,0	810,1	568,3	241,8	302,2	182,0	120,2
II »	1.113,3	747,0	366,3	805,9	564,0	241,9	307,4	183,1	124,4
III »	1.109,1	740,1	369,0	801,4	553,5	247,9	307,7	186,6	121,1
IV »	1.116,1	751,3	365,3	800,9	562,4	238,5	315,6	188,9	126,7

(1) Media Anual de 3 trimestres

V - MERCADO DE TRABAJO

V - 6.2. E.C.L.: EFECTIVOS LABORALES POR SECTORES Y POR TAMAÑO DEL CENTRO

	SECTORES ECONOMICOS			TAMAÑO DEL CENTRO		
	Industria	Construcción	Servicios	6 a 50 trab.	51 a 250 trab.	más de 250 trab.
1990 Media Anual (1)	328,9	132,8	720,3	452,7	260,3	469,1
1991 » »	342,9	123,2	749,3	474,7	268,0	472,7
1992 » »	328,0	126,0	756,4	480,5	273,1	456,7
1993 » »	299,1	110,4	739,1	455,3	256,7	436,7
1994 » »	280,3	99,0	733,6	427,4	257,4	428,1
1992 III Trimestre	320,6	127,5	762,1	478,8	276,0	455,3
IV »	327,6	120,6	743,4	474,4	272,8	444,4
1993 I Trimestre	308,4	118,9	745,9	468,0	264,4	440,8
II »	309,7	114,6	733,2	461,2	258,6	437,7
III »	287,7	108,7	740,6	446,9	255,0	435,2
IV »	290,4	99,5	736,8	445,0	248,7	433,0
1994 I Trimestre	281,6	103,2	727,5	432,0	248,7	431,7
II »	287,6	98,5	727,2	428,9	255,3	429,2
III »	268,7	99,3	741,0	419,8	262,2	427,0
IV »	283,1	94,8	738,7	429,0	263,2	424,4

(1) Media Anual de 3 trimestres

V - 6.3. E.C.L.: PREVISIONES EMPRESARIALES SOBRE LA VARIACIÓN DE EFECTIVOS LABORALES

	TOTAL		INCREMENTO		DISMINUCION	
	Trimestre siguiente	Igual trimestre año siguiente	Trimestre siguiente	Igual trimestre año siguiente	Trimestre siguiente	Igual trimestre año siguiente
1990 Media Anual (1)	9,9	16,9	20,1	28,5	10,2	11,6
1991 » »	2,3	4,4	14,9	17,6	12,5	13,2
1992 » »	-3,9	-2,6	10,5	13,8	14,4	16,4
1993 » »	-5,9	-9,9	6,4	5,1	12,2	15,0
1994 » »	-1,5	-4,0	8,9	7,4	10,4	11,3
1992 III Trimestre	-4,7	-3,5	8,6	13,7	13,4	17,2
IV »	-10,2	-1,0	6,2	15,8	16,3	16,8
1993 I Trimestre	-3,5	-11,7	8,9	5,1	12,4	16,8
II »	-6,8	-10,8	7,7	6,4	14,5	17,1
III »	-4,4	-7,8	5,0	3,5	9,3	11,3
IV »	-8,8	-9,3	3,8	5,4	12,6	14,7
1994 I Trimestre	-2,4	-9,7	5,3	3,6	7,7	13,3
II »	-4,8	-4,2	5,8	5,0	10,6	9,3
III »	0,7	-6,9	12,2	5,7	11,5	12,6
IV »	0,6	4,9	12,2	15,1	11,6	10,1

(1) Media Anual de 3 trimestres

V - MERCADO DE TRABAJO

V - MERCADO DE TRABAJO

V - 7.1. F.G.S.: ORDENES DE PAGO

	IMPORTE NOMINAL (miles ptas.)			EXPEDIENTES	EMPRESAS	TRABAJADORES
	Total	Salarios	Indemnizaciones			
1992 Media Anual	396.445,9	133.736,3	262.633,0	181,0	153,9	710,5
1993 »	550.949,8	217.531,6	333.418,3	267,3	220,3	1.035,8
1994 »	731.381,1	256.624,9	474.756,2	342,9	283,7	1.293,8
1994 Feb.	1.118.560,9	296.372,8	822.188,1	467	373	1.778
Mar.	579.935,3	296.595,1	283.340,2	373	312	1.190
Abr.	643.209,2	191.809,8	451.399,4	166	145	955
May.	553.212,6	162.578,8	390.633,8	298	253	1.043
Jun.	682.417,1	269.546,2	412.870,8	252	211	1.682
Jul.	463.471,4	201.222,7	262.248,7	386	325	981
Ago.	717.842,3	287.363,8	430.538,5	373	304	1.453
Sep.	907.318,0	369.227,7	538.090,3	483	379	1.725
Oct.	1.374.242,4	313.090,6	1.061.151,8	530	440	1.807
Nov.	1.134.053,4	389.095,3	744.958,1	513	426	1.733
Dic.	373.174,5	102.285,2	270.889,3	230	196	549
1995 Ene.	1.210.122,4	449.877,8	760.244,6	613	510	1.854
Feb.	564.897,3	218.380,3	346.517,0	327	285	1.184
Mar.	749.744,0	279.367,1	470.376,9	374	334	1.422
Abr.	786.120,2	318.259,3	467.860,9	527	432	1.448
May.	829.319,6	350.502,1	478.817,7	524	432	1.373
Jun.	689.996,3	293.052,7	396.943,6	533	451	1.392
Jul.	583.331,1	238.734,9	344.596,2	439	386	1.013

V - 7.2. F.G.S.: PRESTACIONES ACORDADAS POR INSOLVENCIA

	IMPORTE NOMINAL (miles ptas.)			EXPEDIENTES	EMPRESAS	TRABAJADORES
	Total	Salarios	Indemnizaciones			
1992 Media Anual	377.236,8	133.812,9	243.423,9	169,8	142,8	653,1
1993 » »	504.750,4	217.531,7	287.218,8	235,6	189,4	890,3
1994 » »	675.895,4	256.624,9	419.270,6	305,7	249,1	1.120,4
1994 Feb.	1.118.560,9	296.372,8	822.188,1	467	373	1.778
Mar.	533.712,3	296.595,1	237.117,2	338	277	1.034
Abr.	635.003,7	191.809,8	443.193,9	159	138	934
May.	467.749,2	162.578,8	305.170,4	237	192	734
Jun.	637.289,9	269.546,2	367.743,6	224	184	1.572
Jul.	402.822,3	201.222,7	201.599,6	354	293	802
Ago.	605.083,6	287.303,8	317.779,7	294	225	1.096
Sep.	840.468,3	369.227,7	471.240,6	438	334	1.518
Oct.	1.233.157,2	313.090,6	920.066,6	447	357	1.405
Nov.	1.042.333,6	389.095,3	653.238,2	444	358	1.416
Dic.	365.428,3	102.285,2	263.143,1	222	188	527
1995 Ene.	1.095.652,0	449.877,8	645.774,2	557	455	1.583
Feb.	460.979,3	218.380,3	242.599,0	266	224	889
Mar.	588.144,2	279.367,1	308.777,1	310	270	989
Abr.	687.885,3	318.259,3	369.626,1	493	398	1.143
May.	754.979,3	350.502,1	404.477,3	476	384	1.125
Jun.	622.369,0	293.052,7	329.316,3	485	403	1.157
Jul.	531.487,2	238.734,9	292.752,3	410	357	840

V - 7.3. F.G.S.: PRESTACIONES ACORDADAS POR REGULACION DE EMPLEO

	INDEMNIZACIONES (Miles ptas.)	EXPEDIENTES	EMPRESAS	TRABAJADORES
1992 Media Anual	28.690,9	11,3	11,2	57,4
1993 » »	46.199,4	31,7	30,8	145,5
1994 » »	65.735,4	43,8	43,6	205,9
1994 Feb.	115.083,0	75	74	358
Mar.	46.223,1	35	35	156
Abr.	8.205,5	7	7	21
May.	85.463,4	61	61	309
Jun.	45.127,2	28	27	110
Jul.	60.649,1	32	32	179
Ago.	112.758,8	79	79	357
Sep.	66.849,7	45	45	207
Oct.	141.185,2	83	83	402
Nov.	91.719,8	69	68	317
Dic.	7.746,2	8	8	22
1995 Ene.	114.470,4	56	55	271
Feb.	103.918,0	61	61	295
Mar.	161.599,8	64	64	433
Abr.	978.234,9	34	34	305
May.	74.340,3	48	48	248
Jun.	67.627,3	48	48	235
Jul.	51.843,9	29	29	173

V - 7.4. F.G.S.: ORDENES DE PAGO POR ACTIVIDAD

	INDUSTRIA			CONSTRUCCION			SERVICIOS		
	Empresas	Trabajadores	Nominal (miles pts)	Empresas	Trabajadores	Nominal (miles pts)	Empresas	Trabajadores	Nominal (miles pts)
1992 Media Anual	39,9	212,8	159.162,1	28,1	168,3	73.533,6	98,8	328,3	160.207,2
1993 » »	42,8	243,0	153.418,3	33,8	182,6	79.717,7	144,2	587,1	293.948,4
1994 » »	66,8	354,7	264.612,7	45,6	136,8	70.348,4	216,7	801,6	396.064,7
1994 Feb.	53	498	322.525,1	54	139	51.717,3	265	1.140	744.073,9
Mar.	44	209	71.314,8	69	339	186.074,1	198	641	322.472,6
Abr.	34	328	238.058,4	23	233	134.923,4	109	394	270.227,4
May.	46	325	244.375,0	36	120	65.300,6	216	598	243.537,1
Jun.	74	382	260.778,4	32	91	37.145,8	146	1.209	384.492,8
Jul.	101	335	201.553,4	45	77	23.060,3	239	568	236.877,5
Ago.	67	399	212.418,7	34	107	568.877,5	272	947	448.546,1
Sep.	92	470	363.588,3	51	66	27.554,5	335	1.184	514.211,1
Oct.	122	736	808.021,6	80	157	94.696,2	328	914	471.524,3
Nov.	112	395	338.433,6	86	233	134.033,0	315	1.105	661.586,7
Dic.	48	117	110.653,3	28	65	27.555,4	154	367	234.965,8
1995 Ene.	161	634	547.627,1	93	211	109.674,1	359	1.009	552.821,2
Feb.	86	570	244.038,0	42	111	37.223,1	199	503	283.636,0
Mar.	84	410	257.057,9	61	181	70.586,7	227	828	421.510,6
Abr.	137	489	295.488,2	84	293	140.503,3	302	658	345.811,2
May.	93	237	124.174,2	84	206	136.248,2	346	929	567.455,1
Jun.	106	285	170.315,9	73	176	50.249,1	353	930	467.755,5
Jul.	82	182	125.376,6	58	109	39.594,0	299	722	418.360,5

V - MERCADO DE TRABAJO

V - 7.5. F.G.S.: ORDENES DE PAGO POR MOTIVO DE SOLICITUD

	INSOLVENCIA		SUSPENSION PAGOS		QUIEBRA		ARTICULO 33.8		OTRAS CAUSAS	
	Trabajadores	Nominal (miles pts)	Trabajadores	Nominal (miles pts)	Trabajadores	Nominal (miles pts)	Trabajadores	Nominal (miles pts)	Trabajadores	Nominal (miles pts)
1992 Media Anual	383,2	195.481,9	168,0	95.529,6	101,4	85.943,9	57,4	28.690,9	0,5	281,4
1993 » »	518,4	283.332,5	199,8	132.660,6	104,6	63.734,5	145,4	46.152,7	67,6	25.069,4
1994 » »	804,1	441.107,5	213,8	169.871,2	69,8	53.508,6	205,9	65.735,4	0,3	248,9
1994 Feb.	1.103	832.348,4	234	96.510,5	82	73.515,5	358	115.083,0	1	1.103,5
Mar.	762	392.504,9	210	116.922,0	62	24.285,4	156	46.223,1	0	0,0
Abr.	523	318.896,3	380	292.368,9	31	23.738,4	21	8.205,5	0	0,0
May.	548	268.007,7	168	178.381,7	18	21.359,7	309	85.463,4	0	0,0
Jun.	1.141	391.833,3	319	106.196,8	112	139.259,7	110	45.127,2	0	0,0
Jul.	719	333.101,0	52	58.231,5	31	11.489,8	179	60.649,1	0	0,0
Ago.	688	402.001,4	264	141.172,1	144	61.910,0	357	112.758,8	0	0,0
Sep.	1.217	528.794,4	265	287.409,4	34	22.381,3	207	66.849,7	2	1.883,2
Oct.	925	575.255,9	425	623.007,8	55	34.893,4	402	141.085,2	0	0,0
Nov.	973	711.154,0	200	115.204,8	243	215.974,8	317	91.719,8	0	0,0
Dic.	498	335.203,5	21	14.130,2	8	5.180,0	22	7.746,2	0	0,0
1995 Ene.	1.203	786.647,4	314	267.498,5	66	41.506,1	253	103.790,4	18	10.679,9
Feb.	494	298.451,3	370	146.528,7	25	15.999,2	295	103.918,0	0	0,0
Mar.	681	377.133,8	288	198.847,8	20	12.162,6	433	161.599,8	0	0,0
Abr.	1.016	591.762,4	119	90.482,6	8	5.640,3	292	95.715,0	13	2.519,9
May.	1.018	663.790,6	66	58.338,5	41	32.850,3	221	64.557,5	27	9.782,8
Jun.	922	480.824,6	139	91.619,3	86	45.014,0	198	53.148,8	47	19.389,7
Jul.	794	492.066,4	23	19.653,2	22	19.339,5	145	41.795,4	29	10.476,4

V - 1.2. E.C.S.: ORDENES DE PAGO POR MOTIVOS DE RESERVA DE EMPLEO

Año	Sexo	Sector Público		Sector Privado		Sector Informal		Total
		Ordenes	Montos	Ordenes	Montos	Ordenes	Montos	
1994	M	100	100000	200	200000	300	300000	600
1994	F	150	150000	300	300000	450	450000	900
1995	M	120	120000	240	240000	360	360000	720
1995	F	180	180000	360	360000	540	540000	1080
1996	M	140	140000	280	280000	420	420000	840
1996	F	210	210000	420	420000	630	630000	1260
1997	M	160	160000	320	320000	480	480000	960
1997	F	240	240000	480	480000	720	720000	1440
1998	M	180	180000	360	360000	540	540000	1080
1998	F	270	270000	540	540000	810	810000	1620
1999	M	200	200000	400	400000	600	600000	1200
1999	F	300	300000	600	600000	900	900000	1800
2000	M	220	220000	440	440000	660	660000	1320
2000	F	330	330000	660	660000	990	990000	1980
2001	M	240	240000	480	480000	720	720000	1440
2001	F	360	360000	720	720000	1080	1080000	2160
2002	M	260	260000	520	520000	780	780000	1560
2002	F	390	390000	780	780000	1170	1170000	2340
2003	M	280	280000	560	560000	840	840000	1680
2003	F	420	420000	840	840000	1260	1260000	2520
2004	M	300	300000	600	600000	900	900000	1800
2004	F	450	450000	900	900000	1350	1350000	2700
2005	M	320	320000	640	640000	960	960000	1920
2005	F	480	480000	960	960000	1440	1440000	2880
2006	M	340	340000	680	680000	1020	1020000	2040
2006	F	510	510000	1020	1020000	1530	1530000	3060
2007	M	360	360000	720	720000	1080	1080000	2160
2007	F	540	540000	1080	1080000	1620	1620000	3240
2008	M	380	380000	760	760000	1140	1140000	2280
2008	F	570	570000	1140	1140000	1710	1710000	3420
2009	M	400	400000	800	800000	1200	1200000	2400
2009	F	600	600000	1200	1200000	1800	1800000	3600
2010	M	420	420000	840	840000	1260	1260000	2520
2010	F	630	630000	1260	1260000	1890	1890000	3780
2011	M	440	440000	880	880000	1320	1320000	2640
2011	F	660	660000	1320	1320000	1980	1980000	3960
2012	M	460	460000	920	920000	1380	1380000	2760
2012	F	690	690000	1380	1380000	2070	2070000	4140
2013	M	480	480000	960	960000	1440	1440000	2880
2013	F	720	720000	1440	1440000	2160	2160000	4320
2014	M	500	500000	1000	1000000	1500	1500000	3000
2014	F	750	750000	1500	1500000	2250	2250000	4500
2015	M	520	520000	1040	1040000	1560	1560000	3120
2015	F	780	780000	1560	1560000	2340	2340000	4680
2016	M	540	540000	1080	1080000	1620	1620000	3240
2016	F	810	810000	1620	1620000	2430	2430000	4860
2017	M	560	560000	1120	1120000	1680	1680000	3360
2017	F	840	840000	1680	1680000	2520	2520000	5040
2018	M	580	580000	1160	1160000	1740	1740000	3480
2018	F	870	870000	1740	1740000	2610	2610000	5160
2019	M	600	600000	1200	1200000	1800	1800000	3600
2019	F	900	900000	1800	1800000	2700	2700000	5400
2020	M	620	620000	1240	1240000	1860	1860000	3720
2020	F	930	930000	1860	1860000	2790	2790000	5640
2021	M	640	640000	1280	1280000	1920	1920000	3840
2021	F	960	960000	1920	1920000	2880	2880000	5760
2022	M	660	660000	1320	1320000	1980	1980000	3960
2022	F	990	990000	1980	1980000	2970	2970000	5940
2023	M	680	680000	1360	1360000	2040	2040000	4080
2023	F	1020	1020000	2040	2040000	3060	3060000	6120
2024	M	700	700000	1400	1400000	2100	2100000	4200
2024	F	1050	1050000	2100	2100000	3150	3150000	6300

VI.- Sector público

1.1. SEGUIMIENTO PRESUPUESTARIO SECCIONES DE LOS GASTOS CONSOLIDADOS POR SECCIONES

Unidad: millones de pesos

Artículo	Presupuesto	Comprobado	Porcentaje
1.1. GASTOS	1000000	1000000	100
- Gastos corrientes	700000	700000	100
- Gastos de capital	300000	300000	100
- Gastos de inversión	0	0	0
- Gastos de funcionamiento	100000	100000	100
- Gastos de personal	200000	200000	100
- Gastos de material	100000	100000	100
- Gastos de energía eléctrica	50000	50000	100
- Gastos de transporte	50000	50000	100
- Gastos de mantenimiento	50000	50000	100
- Gastos de otros recursos	0	0	0

1.2. SECCIONES

1.2. SEGUIMIENTO PRESUPUESTARIO SECCIONES DE LOS GASTOS DE INVERSIONES REALES Y TRANSACCIONES DE CAPITAL POR SECCIONES

Unidad: millones de pesos

Artículo	Presupuesto	Comprobado	Porcentaje
1.2. CAPITULOS 6 y 7 DE GASTOS	0	0	0
- Avulsos	0	0	0
- Reservas	0	0	0
- Consejería Presidencia	0	0	0
- Consejería Economía y Empleo	0	0	0
- Consejería Hacienda	0	0	0
- Consejería Obras Públicas, Urbanismo y Transportes	0	0	0
- Consejería Salud y Servicios Sociales	0	0	0
- Consejería Educación y Cultura	0	0	0
- Consejería Medio Ambiente y Desarrollo Regional	0	0	0
- Consejo Económico y Social	0	0	0
- Banca Pública	0	0	0

* No hay datos de comprobación de parte de la institución de origen.

VI - SECTOR PUBLICO

VI - SECTOR PUBLICO

VI - 1.1. SEGUIMIENTO PRESUPUESTARIO. EJECUCION DE LOS GASTOS CONSOLIDADOS, POR CAPITULOS

Millones pesetas

A Julio 1995	CREDITO ACTUAL (1)	GASTOS COMPROMETIDOS (*) (2)	PORCENTAJE DE EJECUCION (2) / (1) x 100
TOTAL GASTOS	422.342,6	255.551,5	60,5
0 - Obligaciones ejercicios cerrados	4.628,1	4.628,1	100,0
Operaciones corrientes	267.597,0	167.882,2	62,7
1 - Gastos de personal	107.205,4	55.863,9	52,1
2 - Gastos en bienes y servicios	43.163,0	33.424,9	77,4
3 - Gastos financieros	38.791,6	28.314,7	73,0
4 - Transferencias corrientes	78.437,0	50.218,8	64,0
Operaciones de capital	146.408,0	81.683,0	55,8
6 - Inversiones reales	89.456,8	65.242,4	72,9
7 - Transferencias de capital	56.951,2	16.440,6	28,9
Operaciones financieras	3.709,5	1.418,2	38,2
8 - Variación de activos financieros	564,7	330,9	58,6
9 - Variación de pasivos financieros	3.144,8	1.087,2	34,6

VI - 1.2. SEGUIMIENTO PRESUPUESTARIO. EJECUCION DE LOS CREDITOS DE INVERSIONES REALES Y TRANSFERENCIAS DE CAPITAL, POR SECCIONES.

Millones pesetas

A Julio 1995	CREDITO ACTUAL (1)	GASTOS COMPROMETIDOS (*) (2)	PORCENTAJE DE EJECUCION (2) / (1) x 100
TOTAL CAPITULOS 6 y 7 DE GASTOS	146.408,0	81.683,0	55,8
01 - Asamblea	207,9	207,9	100,0
02 - Presidencia	-	-	-
03 - Consejería Presidencia	1.657,5	933,0	56,3
04 - Consejería Economía y Empleo	12.727,1	4.189,2	32,9
05 - Consejería Hacienda	6.054,9	1.966,8	32,5
06 - Consejería Obras Públicas, Urbanismo y Transporte	86.478,2	54.438,5	63,0
07 - Consejería Sanidad y Servicios Sociales	7.188,5	3.950,4	55,0
08 - Consejería Educación y Cultura	12.082,8	5.590,9	46,3
09 - Consejería Medio Ambiente y Desarrollo Regional	20.011,2	10.406,5	52,0
10 - Consejo Económico y Social	-	-	-
11 - Deuda Pública	-	-	-

(*) No hay cifras de compromiso de gasto de la Imprenta de la Comunidad de Madrid.

VI - 2.1. RECAUDACION DE TRIBUTOS

Datos acumulados. Miles millones pts.

	IMPUESTOS			TASAS Y OTROS INGRESOS
	Total	Directos (Capítulo I)	Indirectos (Capítulo II)	(Capítulo III)
1990 Total Anual	3.720,0	1.894,3	1.825,7	56,8
1991 » »	4.241,5	2.071,6	2.169,9	115,1
1992 » »	4.499,3	1.984,6	2.456,4	58,3
1993 » »	4.555,3	2.024,8	2.467,6	60,4
1994 » »	4.935,6	2.023,9	2.827,0	74,9
1994 Ene.	446,8	267,0	165,3	13,8
Feb.	895,3	352,4	524,5	18,1
Mar.	1.184,0	435,2	724,6	23,2
Abr.	1.728,8	665,4	1.027,9	30,0
May.	2.010,9	749,0	1.226,0	33,6
Jun.	2.387,7	971,3	1.375,3	39,4
Jul.	2.989,7	1.263,2	1.670,2	51,0
Ago.	3.244,0	1.358,1	1.827,9	54,3
Sep.	3.667,5	1.524,0	2.083,9	58,6
Oct.	4.207,1	1.757,5	2.381,8	64,5
Nov.	4.535,9	1.873,9	2.591,5	69,2
Dic.	4.935,6	2.023,9	2.827,0	74,9
1995 Ene.	456,7	227,7	221,1	6,9
Feb.	935,0	311,3	611,6	11,1
Mar.	1.250,4	427,9	804,9	16,4
Abr.	1.813,0	665,0	1.123,7	23,6
May.	2.100,4	742,0	1.329,7	27,7
Jun.	2.548,9	948,6	1.566,5	32,0

VI - SECTOR PUBLICO

VI - 2.2. RECAUDACION DE TRIBUTOS: PRINCIPALES IMPUESTOS Datos acumulados. Mil. mill. pts.

	DIRECTOS		INDIRECTOS		
	Renta personas físicas	Sociedades	Impuestos Especiales	Renta de Aduanas	Valor Añadido
1990 Total Anual	1.203,2	657,4	869,6	79,0	793,8
1991 » »	1.430,3	600,9	1.110,4	62,5	899,5
1992 » »	1.489,7	473,2	1.265,8	43,6	1.109,3
1993 » »	1.607,0	394,1	1.263,8	20,5	1.151,5
1994 » »	1.604,2	393,2	1.417,3	17,5	1.350,1
1994 Ene.	231,3	35,5	137,7	1,4	21,0
Feb.	331,1	21,0	231,6	2,5	283,2
Mar.	417,4	17,5	327,9	4,1	382,2
Abr.	593,4	71,7	446,8	5,6	562,0
May.	689,5	59,1	556,7	7,1	645,1
Jun.	881,9	64,2	670,5	8,7	674,7
Jul.	1.071,3	165,5	793,6	10,2	841,5
Ago.	1.076,4	255,3	920,2	11,6	867,2
Sep.	1.230,8	266,8	1.043,7	12,9	996,7
Oct.	1.396,0	335,0	1.163,5	14,4	1.170,6
Nov.	1.503,2	344,3	1.282,6	16,0	1.256,3
Dic.	1.604,2	393,2	1.417,3	17,5	1.350,1
1995 Ene.	215,0	12,7	172,4	1,4	44,1
Feb.	302,4	8,7	274,5	2,6	328,4
Mar.	417,4	10,2	376,4	4,0	415,9
Abr.	615,7	48,9	506,5	5,4	600,3
May.	706,9	34,7	630,9	6,9	678,0
Jun.	887,1	37,2	765,9	8,3	773,6

VI - 2.3. RECAUDACION DE TRIBUTOS: IMPUESTOS CEDIDOS Y CEDIBLES
Datos acumulados. Miles millones pts

	CEDIDOS (1)		CEDIBLES		
	Sucesiones	Transmisiones inter-vivos	Patrimonio	Juego	Actos jurídicos documentados
1990 Total Anual (2)	13,4	53,1	18,0	40,0	21,1
1991 » »	19,0	52,9	19,2	45,8	28,3
1992 » »	18,9	62,8	20,7	44,3	27,4
1993 » »	18,7	57,9	23,6	40,7	23,8
1994 » »	22,1	69,5	26,4	45,9	30,9
1994 Feb.	2,8	9,2	0,1	8,8	6,4
Mar.	4,7	15,6	0,2	12,1	9,0
Abr.	7,3	20,1	0,2	17,9	11,6
May.	9,0	27,8	0,3	20,7	14,4
Jun.	10,8	33,2	25,0	23,3	17,0
Jul.	12,9	38,8	25,0	28,9	19,9
Ago.	14,9	46,5	26,3	31,4	22,9
Sep.	15,7	50,9	26,3	34,2	24,6
Oct.	17,1	53,7	26,3	39,0	26,0
Nov.	18,9	58,9	26,3	42,4	28,7
Dic.	22,1	69,4	26,4	45,9	30,9
1995 Ene.	1,2	5,1	0,0	5,7	2,7
Feb.	2,8	12,5	0,1	8,3	5,1
Mar.	4,9	22,1	0,2	11,3	7,2
Abr.	6,2	26,9	0,2	16,7	9,2
May.	7,3	32,7	0,3	19,3	11,2
Jun.	9,2	38,6	24,2	22,1	13,3
Jul.	11,5	44,7			

(1) Ambos impuestos han sido cedidos con efecto desde enero de 1990. Ver notas.

(2) Ruptura de las series. Ver Notas.

Fuentes y Notas

Producción, Demanda y Actividad

EL PRODUCCIONES - 2011 - AGRICOLAS Y SACRIFICIO DE GANADO

Fuente de Información

Esta información es elaborada por el Ministerio de Agricultura, Pesca y Alimentación (MAPA), en colaboración con la Comunidad de Economía de la Comunidad de Madrid y participa, también, en el Sistema Nacional de Estadísticas y contribuye al sistema de Estadísticas Agrarias. La propia Comunidad de Madrid ha elaborado los datos de las Aduanas, a partir de los compromisos de la UE. Las cifras sobre el gas en esta Dirección de Coyuntura y no recogidas en las demás publicaciones han sido suministradas directamente por la Comunidad de Economía de la Comunidad de Madrid.

Notas generales

Mencionamos la actividad económica de la Comunidad de Madrid y en la que se ven reflejadas las Producciones (Sacrificio y Rendimiento), actividades que se refieren a cada momento y que solo son por un momento y no se reflejan por los distintos indicadores disponibles en el sistema de IVA.

La información sobre Sacrificio de Ganado se complementa por datos de sacrificio en casa y los datos remitidos por los veterinarios titulares.

Notas de las series

El total de producción de ganados se refiere a la participación en la Producción Total del Subsector Agrario (Producción Total menos Productos en el sector Agrario) alcanza un porcentaje significativo en la medida del periodo considerado.

Cifras correspondientes al Total Nacional

Las cifras correspondientes al Total Nacional se pueden encontrar, además de en las publicaciones diarias, en el Sistema Semestral de Coyuntura del MAPA.

El total de producción de ganados

El total de producción de ganados

El total de producción de ganados

El total de producción de ganados

El total de producción de ganados

El total de producción de ganados

El total de producción de ganados

El total de producción de ganados

El total de producción de ganados

El total de producción de ganados

Fuentes y Notas

El presente informe fue elaborado por el personal de la Oficina de Estadística y Censos del Poder Judicial de la Federación, en el mes de mayo del 2014.

Categoría	Subcategoría	Valor	Porcentaje
A	1	100	100
	2	100	100
	3	100	100
	4	100	100
	5	100	100
	6	100	100
	7	100	100
	8	100	100
	9	100	100
	10	100	100
B	1	100	100
	2	100	100
	3	100	100
	4	100	100
	5	100	100
	6	100	100
	7	100	100
	8	100	100
	9	100	100
	10	100	100
C	1	100	100
	2	100	100
	3	100	100
	4	100	100
	5	100	100
	6	100	100
	7	100	100
	8	100	100
	9	100	100
	10	100	100

Producción, Demanda y Actividad

I-1. PRODUCCIONES AGRICOLAS Y SACRIFICIO DE GANADO

Fuente de información

Esta información es elaborada por el Ministerio de Agricultura, Pesca y Alimentación (MAPA), en colaboración con la Consejería de Economía de la Comunidad de Madrid, y publicada, mensualmente, en el «Boletín Mensual de Estadística» y anualmente en el «Anuario de Estadística Agraria». La citada Consejería publica las «Macromagnitudes» del Sector Agrario, a partir de las correspondientes a 1983. Las cifras contenidas en este Boletín de Coyuntura y no recogidas en las citadas publicaciones han sido suministradas directamente por la Consejería de Economía de la Comunidad de Madrid.

Notas generales

Mensualmente la Consejería de Economía de la Comunidad de Madrid suministra las estimaciones de Producciones (Superficies y Rendimientos), estimaciones que se van modificando mensualmente y que sólo con posterioridad y tras su contraste con las distintas informaciones disponibles convierte en definitivas el MAPA.

La información sobre Sacrificio de Ganado es cumplimentada por dicha Consejería en base a los datos remitidos por los veterinarios titulares.

Notas a los cuadros

I-1.1. Se han seleccionado aquellas producciones cuya participación en la Producción Final del Subsector Agrícola (Producción Total menos Reempleos en el Sector Agrario) alcanza un porcentaje significativo, en la media del periodo considerado.

Cifras correspondientes al Total Nacional

Las cifras correspondientes al Total Nacional se pueden encontrar, además de en las publicaciones citadas, en el «Informe Semanal de Coyuntura» del MAPA.

I-2. INDICE DE ACTIVIDAD INDUSTRIAL

Fuente de información

Este índice se elabora mensualmente en el Instituto de Estadística de la Comunidad de Madrid, que difunde una Hoja de Información Estadística recogiendo los datos del último mes y de los veinticuatro meses anteriores.

Notas generales

A. Definición del Índice

El IAI es un indicador mensual de la evolución del sector industrial, elaborado a partir de la facturación de las compañías eléctricas a las empresas manufactureras (es por tanto un indicador indirecto de la producción del sector), y con referencia a un año tomado como base. El año base actual es 1991.

Su bondad es función de la validez de las tres hipótesis básicas en las que se apoya:

- La producción industrial es función directa del consumo de energía eléctrica para cada rama de actividad.
- La función de producción se mantiene constante a corto plazo.
- El peso relativo de los distintos sectores y subsectores industriales, así como el destino final de los bienes que producen, permanece constante (el cambio estructural es el que hace necesario, para mantener la validez de esta hipótesis, cambiar de 1987 a 1991 el año base).

B. Cálculo

Tres son las informaciones de partida para la elaboración de los índices, tanto por sectores como por destino final de los bienes.:

- Estructura sectorial del valor añadido industrial al máximo detalle del año base, procedente de las Cuentas del Sector Industrial de la Comunidad de Madrid.
- Destino final de los bienes producidos en cada uno de los subsectores.
- Consumo mensual de energía eléctrica para 22 ramas iniciales.

B.1. Por sectores

A partir de las ramas iniciales se establece, por agregación, una sectorialización válida máxima, 16 grupos (en el índice con base en 1987 eran 17, pero la adaptación a la nueva CNAE obliga a prescindir de la rama energética), que constituyen la serie básica. Para cada uno de ellos se determina el consumo medio mensual para el año base que, haciéndolo igual a 100, será la referencia para calcular los distintos índices parciales.

Las agregaciones se realizan a tres niveles:

a) Paso de los 16 grupos básicos a una clasificación a 11 subsectores (antes 12). Para ello se pondera el índice de cada grupo por su participación en el valor añadido del subsector, obteniéndose así el índice a 11 ramas:

$$I_r = \sum_{i=1..n} P_i * I_i$$

siendo:

I = el índice de cada uno de los grupos y subsectores.

P = la ponderación del grupo dentro del subsector.

r = cada uno de los 11 subsectores.

n = número de grupos que configuran el subsector r .

b) Paso de los índices de subsectores a los 3 sectores (4 en la base 1987). La agregación se realiza ponderando los subsectores de forma similar a la anterior.

c) Finalmente se pondera el índice de cada uno de los 3 sectores por su participación en el total de la industria para obtener el Índice General.

B.2. Por destino final de los bienes.

Esta desagregación del índice no se realizaba para el IAI base 1987.

Partiendo del Consumo mensual de energía eléctrica para las 22 ramas iniciales se realiza una asignación de las mismas, o parte de ellas, a cada destino final, según su producción esté orientada al consumo final, al intermedio o a la inversión.

El segundo paso es ponderar el consumo de las ramas, dentro de cada destino, por el valor añadido que generan. Se agregan y obtenemos así los consumos de energía ponderados para cada uno de los destinos de los bienes.

Finalmente se determina el consumo ponderado medio mensual para el año base, que será el considerado para el cálculo de cada uno de los tres índices.

I-3. FACTURACION DE ENERGIA ELECTRICA

Fuente de información

La información es facilitada directamente por las empresas suministradoras de energía eléctrica a la Comunidad de Madrid: Iberdrola y Unión Eléctrica-Fenosa.

Datos anuales con una mayor desagregación sectorial por usos los publica el Ministerio de Industria, Comunicaciones y Turismo (MICYT) en «Estadística de Energía Eléctrica».

Notas generales

Las Compañías proporcionan la información atendiendo a dos formas de clasificación: la primera, diferencia entre alta y baja tensión y, dentro de ellas, por distintos usos; y la segunda, desagrega los suministros entre 38 subramas y una rúbrica de No consta. Es preciso señalar que estos dos criterios de clasificación son independientes y que, en consecuencia, los resultados por usos y sectores que se obtienen a partir de cada uno de ellos solo pueden coincidir, exactamente, en el "Total" de la facturación efectuada.

Los datos se refieren a facturaciones o lecturas realizadas en el período correspondiente. Estas se realizan con distinta periodicidad según sean suministros en alta tensión (mensualmente) o en baja tensión (bimensualmente).

Por tanto, se corresponderán con los consumos reales del período transcurrido entre dos lecturas sucesivas. Una lectura realizada el día 1 del mes t corresponderá a los consumos realizados a lo largo de todo el mes t-1 si es de alta tensión y de los meses t-1 y t-2 si es de baja tensión; pero una lectura realizada el día 15 del mes t corresponderá a los consumos del período 15 del mes t-1 al 15 del mes t, si es de alta tensión, y del 15 del mes t-2 al 15 del mes t, si es de baja tensión. Y en ambos casos se recogen en el mes t.

No obstante lo señalado, estos datos y con la misma adscripción temporal son los que habitualmente se publican —para Madrid en el «Informe Anual» del MICYT y agregados con los resultados correspondientes a otras provincias en diversas publicaciones— bajo la denominación Consumo de Energía Eléctrica.

Notas a los cuadros

I-3.1. Los datos proceden de la información por tarifas y usos.

Los usos «Doméstico» y el «Alumbrado comercial e Industrial» son suministros en baja tensión.

El «Alumbrado público» es, hasta 1983, la suma de suministros en alta y en baja tensión y a partir del mes de enero de dicho año sólo hay suministros para este uso en alta tensión.

Los «Usos industriales» son la suma de los suministros en baja tensión (Usos industriales y Riego) y en alta tensión (Usos industriales).

«Tracción» y «Reventa» son suministros en alta tensión.

I-3.2. Los datos proceden de una clasificación a 38 subramas remitidos por las compañías eléctricas. Se ha realizado, dentro de lo posible, una conversión de subramas en divisiones de la CNAE (1974) y, posteriormente, en sectores productivos.

Las agrupaciones efectuadas con las subramas son las siguientes:

«Agricultura» es la subrama 7. Agricultura, ganadería, silvicultura, caza y pesca (incluye regadíos).

«Industria» son las subramas 1 a 30 (excepto 7).

«Construcción» es la subrama 31. Construcción y obras públicas.

«Comercio y servicio no públicos» incluye: 32. Comercio y servicios.

«Transportes» incluye: 33. Transporte por ferrocarril excepto metro y tranvía; 34. Otras empresas de transporte.

«Administración y otros servicios públicos» incluye: 35. Administración y otros servicios públicos".

«Otros», hasta diciembre de 1993 resultaba de la suma de las subramas 36, 37, 38 y 39 (alumbrado público, usos domésticos, revendedores y no clasificados). A partir de enero de 1994 se adapta al reajuste de la clasificación de las compañías eléctricas, quienes eliminaron la rama 39, asignando alrededor de un 0,5 por ciento de la misma a agricultura, un 40 a industria, y el 59,5 restante a comercio y servicios no públicos.

Cifras correspondientes al Total Nacional

Además de en las publicaciones citadas, el Boletín mensual informativo «Documentación Eléctrica», las hojas semanales «Coyuntura Eléctrica» de UNESA y «Coyuntura Energética» del MICYT recogen información para el Total Nacional.

Así mismo, el «Boletín Económico» del Banco de España contiene datos mensuales sobre el consumo de energía total y para usos industriales.

I-4. ALTAS DE INDUSTRIAS EN EL REGISTRO INDUSTRIAL

Fuente de información.

Esta información es elaborada por la Dirección General de Industria, Energía y Minas de la Consejería de Economía de la Comunidad de Madrid.

Notas generales.

La base de la información son las inscripciones en el Registro Industrial de las actividades sometidas en materia de ordenación y policía a la competencia de la Consejería de Economía (R.D.2135/1980 de 26 de septiembre y O.M. de 19 de febrero de 1980). Con esa información, la citada Dirección General realiza mensualmente una explotación estadística atendiendo a la rama de actividad de la empresa.

Notas al cuadro.

El cuadro recoge las altas de industrias en sentido estricto, es decir, aquellas cuya actividad económica está encuadrada en las divisiones 1 a 4 de la CNAE.

La clasificación en ocho ramas de actividad supone hacer algunas agrupaciones respecto a la clasificación a 14 ramas utilizada en otras explotaciones del Instituto de Estadística (Directorio Industrial y Cuentas del Sector Industrial).

La correspondencia entre las agrupaciones realizadas en el cuadro, las ramas del Directorio Industrial y la CNAE es la siguiente:

Grupo 1: (ramas 1 a 4), (CNAE 1 y 2); Grupo 2: (5), (31); Grupo 3: (6 a 8), (32 a 38); Grupo 4: (9 y 10), (41 y 42); Grupo 5: (11), (43 a 45); Grupo 6: (12), (46); Grupo 7: (13), (47) y Grupo 8: (14), (48 y 49).

La fecha de referencia es la de la presentación de la solicitud de alta en el Registro Industrial.

Cifras correspondientes al Total Nacional.

Las Comunidades Autónomas remiten al Ministerio de Industria y Energía periódicamente las variaciones del Registro Industrial correspondientes a sus respectivos espacios territoriales.

I-5.1. FABRICACION DE VEHICULOS

Fuente de información

Esta información la elabora mensualmente la Secretaría General Técnica del Ministerio de Industria, Comunicaciones y Turismo y la publica en el «Boletín de Estadística» mensual, con desagregación por Comunidades Autónomas.

Notas generales

Los datos proceden de las investigaciones delegadas por el Instituto Nacional de Estadística en el MICYT: Fabricación de vehículos automóviles y Fabricación de motocicletas y bicicletas.

La toma de datos es exhaustiva, es decir, mensualmente se recoge información de todas las empresas fabricantes de dichos bienes.

Notas al cuadro

El grupo «Tractomotores y Tractores de ruedas» incluye también Vehículos todo terreno. No consta la fabricación de bicicletas en la Comunidad de Madrid.

Cifras correspondientes al Total Nacional

La Estadística sobre construcción de material de transporte, en su apartado de Automóviles y bicicletas, en cuanto investigación anual, está incluida en la Estadística Industrial del INE, aunque la realiza el MICYT de acuerdo con la metodología y definiciones de dicha Encuesta Industrial.

El «Anuario Estadístico» del INE recoge datos anuales de las variables básicas de dicha Encuesta, para el conjunto nacional.

I-5.2. MATRICULACION DE VEHICULOS

Fuente de información

La estadística de Matriculación de vehículos es elaborada mensualmente por la Dirección General de Tráfico, que la publica en su «Boletín Informativo» mensual.

La matriculación de Tractores agrícolas la elabora la Consejería de Economía y Empleo de la Comunidad de Madrid, que proporciona directamente los datos. Esta información la recoge y publica el Ministerio de Agricultura, Pesca y Alimentación en el «Boletín mensual de estadística».

Notas generales

Las Matriculaciones de vehículos proceden del registro que de esta operación es obligatorio realizar en la Dirección General de Tráfico y MAPA, respectivamente.

Notas al cuadro

La rúbrica «Camiones» incluye también furgonetas. Los «Tractores agrícolas» son los tractores nuevos inscritos.

Cifras correspondientes al Total Nacional

Los citados Boletines de la Dirección General de Tráfico y del MAPA contienen información mensual a nivel provincial y nacional. Datos anuales para el Total Nacional de matriculación de tractores agrícolas se publican en el «Anuario de Estadística Agraria» del MAPA.

I-6.1. y I-6.2. VENTAS DE CEMENTO Y LICITACION OFICIAL POR TIPO DE OBRA Y ORGANISMOS

Fuente de información

Las estadísticas contenidas en estos cuadros proceden de la información suministrada por SEOPAN (Asociación de Empresas Constructoras de Ambito Nacional) y recogida en las siguientes publicaciones de la Asociación: «Informe anual. Comunidades Autónomas», «Circular informativa sobre construcción», de periodicidad mensual, y su suplemento «La construcción en las Comunidades Autónomas». La información sobre las Ventas de Cemento es facilitada directamente por OFICEMEN (Agrupación de Fabricantes de Cemento de España), que agrupa a la casi totalidad de fabricantes de cemento de España (alrededor del 99,5 por ciento de la producción).

La estadística de Licitación Oficial de Obras está elaborada directamente por SEOPAN.

Notas generales

Las cifras de Licitación Oficial de Obras se obtienen mediante el registro y la agregación de todos los anuncios de licitaciones que aparecen en el «B.O.E.», en el boletín autonómico y en el provincial.

Las licitaciones se contabilizan según su presupuesto base o de licitación y, en el caso de contratación directa, por el presupuesto concertado.

Notas a los cuadros

I-6.2. El concepto de «Administración Central» incluye el Estado, o los servicios comerciales incluidos en el presupuesto del Estado, los Organismos Autónomos industriales y comerciales, RENFE y la Seguridad Social. Los organismos se encuadran en el Ministerio del que dependen.

En el caso de Licitación conjunta de dos organismos, ésta se recoge en el que encabeza la convocatoria del concurso.

Cifras correspondientes al Total Nacional

Además de en las publicaciones citadas, en el «Boletín Estadístico» del Banco de España se pueden encontrar series históricas de las diferentes variables recogidas en los cuadros.

I-6.3. y I-6.4. CONSTRUCCION DE VIVIENDAS Y PROYECTOS VISADOS

Fuente de información

Tanto la información sobre construcción de Viviendas como la de Proyectos Visados por el Colegio de Arquitectos son suministradas por la Dirección General para la Vivienda y Arquitectura del MOPTMA, que elabora mensualmente un «Avance de resultados sobre edificación residencial», en base a la información suministrada por el Instituto de la Vivienda de Madrid. Anualmente dicho Ministerio publicó, hasta 1986, la «Evolución cuantitativa del subsector vivienda en España».

Notas generales

Las «Viviendas de Protección Oficial (V.P.O.)» pueden ser construidas por promotores privados o públicos. En este segundo caso son construidas por el Organismo competente de cada Comunidad Autónoma, con cargo a sus propios recursos. En la Comunidad de Madrid dicho Organismo es el Instituto de la Vivienda de Madrid (IVIMA).

El R.D. 1494/87 de 4 de diciembre y con posterioridad el R.D. 224/89 de 3 de marzo han ampliado el papel de los promotores públicos al introducir las dos posibilidades siguientes (manteniéndose la anterior de financiación con fondos propios): poder acogerse al Régimen General, actuando de hecho como un promotor privado; y la implantación de un Régimen Especial, que permite la obtención de financiación ajena, con unas condiciones especiales. Por el momento, la D.G. para la Vivienda y Arquitectura mantiene en su estadística la clasificación de VPO anterior a estas modificaciones, incluyendo en Promoción privada las viviendas construidas por promotores públicos que se acojen al Régimen General y al Régimen Especial.

Son «Viviendas Libres» las construidas por promotores privados sin las limitaciones ni privilegios de financiación propios de las V.P.O.

Por su parte los «Proyectos Visados» por el Colegio de Arquitectos corresponden a las aprobaciones que dicho Colegio realiza de los proyectos de construcción de viviendas presentados.

Notas a los cuadros

I-6.3. Las viviendas libres iniciadas se corresponden con proyectos presentados, mientras que el registro de terminaciones se obtiene a partir de la solicitud de las cédulas de habitabilidad.

Las cifras de Viviendas Iniciadas de Promoción Privada incluyen, a partir de 1984, iniciaciones detectadas por disposiciones de crédito. Los datos mensuales de Viviendas Libres Iniciadas suelen contener estimaciones.

La diferencia entre dos meses consecutivos en los datos acumulados que se presentan, no se corresponde exactamente con la construcción de viviendas realizada en ese último mes. Esto es debido a que la cifra de cada mes incluye además de la construcción de ese mes, las rectificaciones correspondientes a períodos anteriores.

Estas rectificaciones hacen que los datos presentados no puedan considerarse definitivos hasta transcurridos dos o tres años.

Cifras correspondientes al Total Nacional

Además del citado informe anual del MOPTMA pueden encontrarse datos al respecto en las publicaciones ya aludidas de SEOPAN y en el «Boletín Estadístico» del Banco de España.

I-6.5. REHABILITACION DE VIVIENDAS

Fuente de información

Los datos proceden de la «Estadística de Calificaciones de rehabilitación de Viviendas» que, con inicio en enero de 1989, se elabora mediante colaboración entre el Instituto de Estadística de la Co-

munidad de Madrid y la D.G. de Arquitectura de la Consejería de Obras Públicas, Urbanismo y Transporte, que es el organismo que tiene encargada la gestión, seguimiento y resolución de las actuaciones de rehabilitación. Esa D.G. remite los resúmenes administrativos que confeccionan las Comisiones de rehabilitación al Departamento de Estadística, donde se procede a la explotación de los datos.

La D.G. de Arquitectura envía mensualmente al MOPTMA las cifras del número de calificaciones de rehabilitación del mes, datos que dicho Ministerio publica en el «Informe sobre la evolución del subsector vivienda».

Notas Generales

La Comunidad de Madrid carece de normativa específica sobre rehabilitación por lo que es de aplicación la legislación estatal.

Las actuaciones de rehabilitación se regularon por primera vez en 1982, pero la legislación vigente en la actualidad es el R.D.1.932/91 de 20 de diciembre que prevé la existencia de dos tipos de rehabilitación en función del promotor: la pública, reservada a promotores públicos y sociedades cooperativas autorizadas, y la privada, para el resto de promotores. Se contemplan también dos tipos de actuación: la de adquisición de edificios y/o viviendas para su inmediata rehabilitación y las actuaciones realizadas por los propietarios, inquilinos, etc.,.

Las ayudas previstas son subvenciones, préstamos subsidiados y préstamos sin subsidiar.

Notas al cuadro

El «Presupuesto protegible de rehabilitación» o coste real de la actuación se determina por el precio total del contrato de ejecución de las obras, los honorarios de profesionales y los demás derechos y tasas, y sirve para fijar la cuantías de los préstamos y las subvenciones.

El «Préstamo sin subsidiar» es un préstamo básico protegido, pues se concede a un tipo de interés inferior al de mercado (12 por ciento); en el «Préstamo subsidiado» el tipo de interés fluctúa entre el 5 y el 9 por ciento.

Los conceptos de préstamo subsidiado y sin subsidiar son excluyentes —ya que la concesión de uno u otro se determina según la relación de los ingresos de cada promotor con el Salario Mínimo Interprofesional— y, por lo tanto, las cuantías de los préstamos pueden agregarse.

La concesión o no de subvención depende también de los ingresos del promotor, y oscila entre el 10 y el 18 por ciento de presupuesto protegible. De este concepto sólo se dispone de datos sobre su número, pero no de su cuantía.

Cifras correspondientes al Total Nacional

Datos a nivel nacional están disponibles en la publicación ya citada «Evolución del Subsector Vivienda en España», que elabora la D.G. para la Vivienda y Arquitectura, del MOPTMA.

I-6.6. ENCUESTA COYUNTURAL DE LA INDUSTRIA DE LA CONSTRUCCION

Fuente de Información

La Encuesta Coyuntural de la Industria de la Construcción la elabora el Ministerio de Obras Públicas Transporte y Medio Ambiente desde 1988, y la publica con ese mismo nombre desde 1991, con datos para el total nacional y por Comunidades Autónomas.

Notas Generales

La encuesta contempla una muestra de aquellas empresas cuya actividad, con carácter no secundario, es la construcción, y que dispongan de algún establecimiento (quedan fuera de la investigación los autónomos sin establecimiento). La unidad de análisis es la "empresa-comunidad autónoma", definida por aquella que realiza actividades en una sola región o la parte de ella que ejecuta tales actividades en cada región.

I-7. MOVIMIENTO TURISTICO

Fuente de información

La Estadística de Movimiento de Viajeros es elaborada por el Instituto Nacional de Estadística, que la publica mensualmente en «Movimiento de viajeros en establecimientos hoteleros» y en el boletín trimestral de «Movimiento de viajeros en establecimientos turísticos».

Notas generales

La estadística mensual se elabora con la información suministrada por una muestra de Establecimientos Hoteleros y Acampamentos que se clasifi-

can según Normas de la Secretaría de Estado de Turismo.

Notas al cuadro

Se entiende por «Pernoctación» la ocupación por una persona de una o más plazas o de una cama supletoria dentro de una jornada hotelera y en un mismo establecimiento.

Se define como «Viajero» a toda persona que realiza una o más pernoctaciones seguidas en el mismo alojamiento. Por número de viajeros debe entenderse el de *viajeros entrados* en el mes de referencia, sin tener en cuenta los procedentes del mes anterior.

«Grado de ocupación» por plazas es la relación, en porcentaje, entre el total de pernoctaciones y el producto de las plazas por los días del periodo considerado.

Cifras correspondientes al Total Nacional

La información de base es suministrada por todos los Establecimientos Hoteleros y Acampamentos, excepto en las provincias de Alicante, Baleares, Barcelona, Gerona, Madrid, Málaga y Las Palmas, en que se toma una muestra de establecimientos. Para un mayor detalle ver la publicación trimestral del INE «Movimiento de viajeros en establecimientos turísticos».

Los datos correspondientes al Total Nacional se recogen en las publicaciones citadas.

I-8.1. TRANSPORTE URBANO

Fuente de información

Los datos recogidos han sido suministrados por la Compañía Metropolitana de Madrid (METRO) y por la Empresa Municipal de Transportes (E.M.T.), concesionaria del transporte urbano en el municipio de Madrid.

I-8.2. TRAFICO AEREO. AEROPUERTO DE BARAJAS

Fuente de información

Las series presentadas las elabora la Dirección General de Aviación Civil del Ministerio de Obras Públicas y Transportes, y las recoge mensualmente

en un «Avance de datos estadísticos». Este Organismo también elabora el «Anuario Estadístico del Transporte Aéreo», con gran cantidad de información sobre este tipo de transporte.

Notas al cuadro

Las series incluyen el número de pasajeros y las mercancías embarcadas y desembarcadas en el aeropuerto de Barajas, tanto en vuelo regular como no regular y clasificados según su destino (dentro o fuera del territorio nacional).

Cifras correspondientes al Total Nacional

Además de en las fuentes citadas, pueden encontrarse series de transporte aéreo en las siguientes publicaciones del Ministerio de Obras Públicas y Transportes: «Informe sobre la Coyuntura del Transporte», de periodicidad trimestral, «Estadísticas del Transporte. Series cronológicas» y «Los transportes, el Turismo y las Comunicaciones».

I-8.3. TRAFICO DE MERCANCIAS RENFE.

Fuente de información

Los datos para la elaboración de estas series proceden de la información suministrada directamente por RENFE.

Notas generales

RENFE proporciona la información desagregada en Vagón completo, Contenedores y Tráfico internacional, y para cada una de las estaciones (apeaderos, despachos, cargaderos, etc) localizados en el territorio de la Comunidad de Madrid.

Notas al cuadro

Las mercancías «Expedidas» son aquéllas cuyo origen de recorrido es algún punto del territorio de Madrid y las mercancías «Recibidas» son las que tiene Madrid como destino.

El concepto «Tm x Km» es la suma de pesos multiplicados por distancias, correspondientes a cada uno de los recorridos efectuados.

La «Distancia media por Tm» es la relación por cociente del concepto anterior y el total de Toneladas transportadas.

Entre abril y mayo de 1989 puede existir algún pequeño desajuste en las cifras, ya que desde esa segunda fecha RENFE obtiene la información a partir de una base de datos diferente, la contable. Este cambio afecta, aunque en poca medida, a las mer-

cancias transportadas al no incluirse ahora el tráfico propio de RENFE, por no generar ingresos; y a la variable Toneladas por kilómetro por utilizar ahora el peso de tasación (peso real redondeado por exceso) en lugar del peso real que empleaba antes.

Cifras correspondientes al Total Nacional

El Ministerio de Transportes, Turismo y Comunicaciones, publica datos mensuales, referidos al Total Nacional, sobre diversas variables relativas al transporte por ferrocarril en la publicación trimestral «Informe sobre la coyuntura del transporte». Series cronológicas anuales se presentan en la publicación «Estadística de transportes. Series cronológicas 1950-1980» del antiguo Instituto de Transportes y Comunicaciones. Asimismo, el Boletín Estadístico del Banco de España recoge datos mensuales sobre el tráfico de mercancías a nivel nacional.

I-8.4 y I-8.5. TRANSPORTE DE MERCANCIAS POR CARRETERA

Fuente de información

La información procede de la publicación "Transporte de Mercancías por Carretera", que desde julio de 1993, y referido al último trimestre del año anterior, publica el Instituto de Estudios del Transporte y las Comunicaciones del MOPTMA.

Notas Generales.

La información es obtenida a partir de la Encuesta Permanente sobre el Transporte de Mercancías por Carretera que elabora el citado instituto.

Notas a los cuadros

Transporte por cuenta propia: el vehículo pertenece al poseedor de la autorización y se utiliza para el transporte de sus propias mercancías.

Transporte por cuenta ajena: el vehículo se utiliza principalmente para el transporte de mercancías a título oneroso y por cuenta de otro.

Tonelada x kilómetro: se calculan para cada operación de transporte, multiplicando las toneladas transportadas por el número de kilómetros recorridos.

Transporte interregional: flujos registrados entre las diferentes Comunidades Autónomas.

Transporte intrarregional: mercancías transportadas dentro de la propia Comunidad Autónoma.

I-9. INDICE DE VENTAS EN GRANDES SUPERFICIES

Fuente de información

Este índice se elabora mensualmente en el Instituto de Estadística de la Comunidad de Madrid, que difunde una Hoja de Información Estadística recogiendo los datos del último mes y de los veinticuatro anteriores.

Notas generales

La unidad estadística básica es el establecimiento comercial de venta al por menor situado en el territorio de la Comunidad de Madrid y que cumpla las dos siguientes condiciones: Tener una superficie de venta superior a los 2.000 metros cuadrados y desarrollar una actividad principal encuadrada en los Subgrupos CNAE 6481 Supermercados y similares y 6483 Grandes almacenes; de esta forma se asegura que los establecimientos seleccionados venden una amplia gama de productos. El marco de referencia ha sido el Directorio de Comercio Minorista de la Comunidad de Madrid, elaborado por el Departamento de Estadística.

El número de establecimientos investigados es de 43, que reúnen una superficie total de venta de 531.900 metros cuadrados.

El año base es 1993, es decir, es igual a 100 la media mensual de las ventas correspondientes a ese año.

El volumen de ventas de cada periodo va valorado a precios corrientes.

Los índices se elevan a definitivos transcurridos dos meses desde su elaboración.

Notas al cuadro

Además del Índice de Ventas General se confeccionan dos índices parciales, atendiendo al tipo de productos objeto de la venta: Índice de Ventas en Alimentación y Bebidas e Índice de Ventas del Resto de Productos.

Los índices anteriores a 1994 que aparecen en el cuadro son el resultado de transformar los anteriores índices de base 1990 (elaborados con la misma metodología, aunque con menor cobertura) en los actuales índices de base 1993, dando como resultado series homogéneas. (Ver Anexo).

Cifras correspondientes al Total Nacional

El Instituto Nacional de Estadística elabora un Índice de Ventas en Grandes Superficies con base 1983 y que no contiene información por Comunidades autónomas. Los datos mensuales de dicho índice se recogen en el «Boletín Estadístico» y en «Indicadores de Coyuntura».

I-10. COMERCIO EXTERIOR

Fuente de información

Los datos para la elaboración de estas series son suministrados directamente por la Dirección General de Aduanas e Impuestos Especiales del Ministerio de Economía y Hacienda.

Notas generales

Las series recogidas en este apartado ofrecen información de las operaciones de Comercio Exterior en las que el territorio origen o destino de las mercancías es la Comunidad de Madrid.

Notas a los cuadros

I-10.1. La información contenida en este cuadro se refiere a exportaciones originarias de la Comunidad de Madrid.

Los 99 grupos de la clasificación NIMEXE, vigente hasta 1987 y TARIC, que entró en vigor en 1988, se han reconducido a 9 agrupaciones con la correspondencia que se cita a continuación. A nivel de capítulo, la correspondencia en el caso de la TARIC no es perfecta en todos los casos. Pero se aproxima lo suficiente como para —en tanto no se pueda disponer de la información con mayor nivel de desagregación— considerar que los resultados obtenidos con ese procedimiento de agregación dan lugar a series perfectamente homogéneas.

Denominación	NIMEXE/TARIC
Productos agropecuarios y alimenticios transformados	1 a 24
Productos químicos y materias plásticas.....	28 a 40
Papel y sus manufacturas	47 a 49
Metales comunes y sus manufacturas.....	(1)
Maquinaria no eléctrica.....	84
Maquinaria eléctrica.....	85
Material de transporte	86 a 89
Instrumentos de óptica, fotografía, medida, precisión, etc.....	90 a 92
Otros.....	00
	25 a 27
	41 a 46
	(2)
	93 a 99

(1) NIMEXE: 73 a 83; TARIC: 72 a 83

(2) NIMEXE: 50 a 72; TARIC: 50 a 71

I-10.3. La clasificación de los bienes exportados con origen en la Comunidad de Madrid, por grupos de utilización, se articula de la siguiente forma:

1. Bienes de Consumo

1.1. Alimentos, bebidas y tabaco

1.2. Otros bienes de consumo

1.2.1. Bienes de consumo duradero

1.2.1.1. Automóviles

1.2.1.2. Otros bienes de consumo duradero

1.2.2. Bienes de consumo no duradero

1.2.2.1. Productos energéticos de consumo

1.2.2.2. Otros bienes de consumo no duradero

2. Bienes de Capital

2.1. Maquinaria y otros bienes de equipo

2.1.1. Estructuras metálicas y calderería

2.1.2. Maquinaria

2.1.2.1. Maquinaria agrícola

2.1.2.2. Maquinaria para la construcción

2.1.2.3. Otra maquinaria

2.2. Material de transporte

2.2.1. Terrestre no ferroviario

2.2.1.1. Agrícola

2.2.1.2. No agrícola

2.2.2. Ferroviario

2.2.3. Naval

2.2.4. Aéreo

2.3. Otros bienes de capital

2.3.1. Animales vivos

2.3.2. Instrumentos y aparatos de óptica, fotografía y cinematografía

2.3.3. Instrumentos y aparatos médico quirúrgicos

2.3.4. Otros bienes de capital

3. Bienes intermedios

3.1. Productos intermedios de la agricultura, silvicultura y pesca

3.2. Productos energéticos intermedios

3.3. Productos industriales intermedios

3.3.1. Productos minerales metálicos y no metálicos

3.3.2. Productos químicos intermedios

3.3.3. Productos intermedios metálicos y para maquinaria

3.3.4. Material y accesorios eléctricos intermedios

3.3.5. Productos intermedios para medios de transporte

3.3.6. Productos alimenticios, bebidas y tabaco, intermedios

3.3.7. Productos intermedios textiles, vestido, cuero y calzado

3.3.8. Otros productos intermedios

I-10.4. La información contenida en este cuadro se refiere a importaciones destinadas a la Comunidad de Madrid.

La correspondencia entre las 9 agrupaciones en que se han clasificado las importaciones y la clasificación NIMEXE y TARIC es la misma que la efectuada para las exportaciones, figurando en las notas al cuadro I-10.1.

I-10.6. La clasificación de los bienes importados con destino en la Comunidad de Madrid, por grupos de utilización, se articula de la forma descrita en la nota al cuadro I-11.3.

Cifras correspondientes al Total Nacional

Las cifras nacionales se publican en el semanario ICE del Ministerio de Economía y Hacienda y en el Boletín Estadístico Mensual del Banco de España.

I-11. INVERSIONES EXTRANJERAS DIRECTAS

Fuente de Información

La fuente de información es la D.G. de Transacciones Exteriores del Ministerio de Economía y Hacienda, que publica las cifras mensuales en el Boletín de Información Comercial Española bajo el título de Inversiones de Empresas Extranjeras en España.

Los datos de las Comunidades Autónomas vienen cruzados además de por sectores, aquí recogidos, por países de procedencia.

Notas generales

El Reglamento de Inversiones Extranjeras en España, aprobado por R.D. 2077/1986 de 25 de septiembre, clasifica las inversiones extranjeras en directas, de cartera, en bienes inmuebles y otras. De entre las primeras, delimita aquellas que para ser realizadas necesitan la autorización o verificación previa por parte de la D.G. de Transacciones Exteriores. Con la información contenida en las verificaciones, dicha D.G. elabora una estadística, cuyos datos son los que se recogen en este Boletín.

Los supuestos de inversiones extranjeras directas sometidas al trámite de verificación, según el R.D. 2077/1986 y la posterior Orden de 4 de febrero de 1990, modificada por la Orden de 25 de septiembre de 1.991, son las siguientes:

- 1) Las inversiones directas que por sí solas o en unión de las que ya se hubiesen realizado por el mismo o distinto inversor en la Empresa española superen los 250 millones de pesetas, quedando exentas del trámite de verificación previa las de importe igual o inferior a dicha cantidad, cualquiera que sea el porcentaje de participación extranjera resultante en el capital social de la Empresa española.
- 2) Las inversiones directas de importe igual o inferior a 250 millones de pesetas que se realicen mediante las siguientes operaciones:
 - a) Los préstamos asimilados a inversión extranjera directa.
 - b) Las inversiones realizadas con cargo a cuentas extranjeras de pesetas ordinarias.
 - c) Las inversiones efectuadas mediante aportación no dineraria distinta de equipo capital, asistencia técnica, patentes o licencias de fabricación extranjeras.

- d) Las inversiones que tengan por objeto Entidades distintas de Sociedades o sucursales.
 - e) Las inversiones procedentes de los países y territorios relacionados en el artículo único del Real Decreto 1080/1991, de 5 de julio.
- 3) La constitución, ampliación o adquisición de sucursales o establecimientos de sociedades extranjeras realizadas por personas físicas no residentes.
 - 4) La concesión a sociedades españolas de préstamos de duración superior a cinco años, con el fin de mantener vínculos económicos duraderos realizadas por a) personas jurídicas privadas o personas físicas extranjeras, b) personas físicas españolas no residentes, c) las sucursales en España de a) y b), y d) las sociedades españolas con participación extranjera en su capital igual o superior al 25 por 100.
 - 5) La reinversión de beneficios por el inversor extranjero con el fin de mantener vínculos económicos duraderos, mediante la ampliación de la dotación patrimonial de sucursales o establecimientos de sociedades extranjeras.

Para la interpretación de las cifras habrá que tener en cuenta que:

- van referidas a inversiones en fase de proyecto, de modo que luego pueden realizarse por una cuantía menor a la autorizada, o no llegar a realizarse.
- son datos provisionales relativos a los expedientes presentados en el período de referencia, a los cuales pueden incorporarse altas y bajas de expedientes para obtener la cifra definitiva.
- el período al que van referidas es el de la autorización, que tiene validez de seis meses.
- la regionalización se efectúa según el criterio de domicilio fiscal de la sociedad y no según localización real del proyecto de inversión.

Notas al cuadro

El grupo denominado Resto está compuesto por la suma de las siguientes Divisiones CNAE: 0 Agricultura; 1 Energía y agua; 5 Construcción y 9 Otros servicios.

Cifras correspondientes al Total Nacional

El Boletín (semanal) de Información Comercial Española publica las cifras correspondientes al Total Nacional con un considerable nivel de desagregación.

II

Opiniones empresariales

Cámara de Comercio e Industria

II-1. ENCUESTA DE COYUNTURA INDUSTRIAL

Fuente de información

La fuente de información es la Cámara de Comercio e Industria de Madrid, que bimensualmente elabora esta Encuesta y la publica en «Informe de Coyuntura de la Industria de Madrid. Resultados de la Encuesta sobre situación y perspectivas» y en las «Memorias» anuales se recogen series históricas para las principales variables investigadas.

Notas generales

Es ésta una encuesta cualitativa realizada a una muestra de empresas del sector. Cada Boletín bimensual recoge el número de empresas que integran la muestra y los porcentajes de respuesta obtenidos, por sectores.

Notas a los cuadros

II-1.1., II-1.2. y II-1.3. Los saldos netos, que en la encuesta se llaman *tendencia*, vienen dados por la diferencia entre los porcentajes de respuestas *superiores* e *inferiores* a lo normal y afecta a todas las variables excepto al «Grado de Utilización de la Capacidad Productiva», único dato cuantitativo solicitado a las empresas.

II-1.4. Viene referido al Sector Construcción.

Las perspectivas se refieren a los próximos doce meses. Los saldos netos en las «Perspectivas de la Demanda y del Empleo» vienen dados por la diferencia entre los porcentajes de respuesta *aumentará* y *disminuirá*. Los saldos netos en «Nivel de Contratación» y «Volumen de Obra ejecutada» vienen dados por la diferencia entre los porcentajes de respuesta *elevada* y *débil*.

II-2. ENCUESTA DE COYUNTURA DEL COMERCIO MINORISTA. MUNICIPIO DE MADRID

Fuente de información

La fuente de información es la Cámara de Comercio e Industria de Madrid, que, bimensualmente, elabora esta Encuesta y la publica en el «Informe de Coyuntura del Comercio de Madrid. Resultados de la Encuesta sobre situación y perspectivas», y en las «Memorias» anuales recoge series históricas de las principales variables investigadas.

Notas generales

Encuesta cualitativa realizada en base a una muestra de establecimientos comerciales de carácter minorista del Municipio de Madrid. Cada Boletín bimensual recoge el número de establecimientos que integran la muestra y los porcentajes obtenidos, por sectores.

Notas a los cuadros

II-2.1., y II-2.2. En ambos cuadros las medias anuales del año t se han calculado tomando los datos del bimestre diciembre t-1, enero t.

Cifras correspondientes al Total Nacional

El Ministerio de Industria Comunicaciones y Turismo elabora para el Total Nacional una Encuesta de Opiniones Empresariales, también de carácter cualitativo y en la que se estudian el mismo tipo de variables que las investigadas por la Encuesta de la Cámara de Comercio e Industria de Madrid.

La información obtenida se publica regularmente en la revista mensual «Coyuntura Industrial» de dicho Ministerio.



Precios y salarios

III-1. INDICE DE PRECIOS DE CONSUMO COMUNIDAD DE MADRID

Fuente de información

Esta información es elaborada mensualmente por el Instituto Nacional de Estadística que, hasta diciembre de 1992 (mes anterior al de cambio de base del índice) suministraba datos definitivos para Comunidades Autónomas y Capitales de Provincia, recogiendo dicha información en «Índice de Precios de Consumo. Datos definitivos».

A partir de enero de 1993, simultáneamente con los índices para el Conjunto Nacional, el INE publica el Índice General provisional por Comunidades Autónomas y provincias en «Índice de Precios de Consumo. Cifras Provisionales», suprimiendo los datos de capitales de provincia.

Desde comienzos de 1989 el INE también proporciona los datos provisionales para los ocho grupos, por Comunidades Autónomas.

Las cifras definitivas de los índices General y por Grupos así como el General por Capitales, los publica el INE en «Índice de Precios de Consumo. Boletín trimestral. Datos definitivos».

Notas generales

Estos índices son del tipo Laspeyres. Recogen información de los precios en establecimientos de áreas urbanas y rurales. La estructura básica de estos índices se apoya en los resultados de las Encuestas de Presupuestos Familiares elaboradas por el INE. Para un conocimiento más detallado ver la publicación del INE «Índice de Precios de Consumo» de E. García España y J.M. Iñigo Serrano.

Notas al cuadro

El IPC vigente desde enero de 1993 tiene como base el año 1992 y su estructura procede de la Encuesta de Presupuestos Familiares 1990/91. El cociente entre el índice actual (base 1992) y el antiguo (base 1983), referidos ambos al mes de diciembre de 1992 es el denominado «coeficiente de enlace legal»; estos coeficientes han sido proporcionados por el INE, disponiéndose a nivel de Comunidad Autónoma de los coeficientes de enlace para el índice general y los ocho grupos que componen el índice. Mediante estos coeficientes, se han transformado los índices base 1983 en índices base 1992.

Estos coeficientes son los siguientes:

Indice general.....	0,548638
Alimentación.....	0,554551
Vestido y calzado.....	0,546012
Vivienda.....	0,570586
Menaje.....	0,609270
Medicina.....	0,522119
Transporte y comunicaciones.....	0,553501
Esparcimiento, enseñanza, cultura.....	0,542259
Otros bienes y servicios.....	0,463471

En las citadas publicaciones del INE aparecen las ponderaciones de los ocho grupos para cada Comunidad Autónoma.

Las ponderaciones para la Comunidad de Madrid, en tanto por ciento, son: Alimentación: 27,19; Vestido y Calzado: 10,25; Vivienda: 10,06; Menaje: 6,06; Medicina: 3,49; Transporte: 16,82; Esparcimiento, Enseñanza y Cultura: 8,64 y Otros Bienes y Servicios: 17,49. La ponderación del grupo No Alimentación resulta ser, por tanto, del 72,81.

Cifras correspondientes al Total Nacional

Las cifras correspondientes al Total Nacional, con una importante desagregación y gran rapidez, se publican en «Índice de Precios de Consumo. Cifras provisionales» y posteriormente en «Índices de Precios de Consumo. Boletín trimestral. Datos definitivos» (INE). En el «Boletín Estadístico» (mensual) y en las «Hojas de Coyuntura» (semanales) del Banco de España se recogen las series históricas para los principales agregados, así como algunas agregaciones especiales que este Organismo realiza.

III-2. INDICE DE COSTES DE LA CONSTRUCCION

Fuente de información

Mensualmente, por encargo de la CNC (Conferencia Nacional de la Construcción), SEOPAN (Asociación de Empresas Constructoras de Ambito Nacional) elabora dos tipos de índices para revisión de precios en la Contratación Privada, contraste de los índices oficiales de revisión de precios de los Contratos del Estado y como información cualificada a las empresas. Mediante encuesta, confecciona unos índices básicos del coste de la mano de obra y de los principales materiales utilizados en la construcción; y, mediante la aplicación de unas fórmulas polinómicas, calcula unos índices ponderados para cada uno de los 48 tipos de obra en que se ha desglosado el sector, así como unos índices totales de costes.

Las fórmulas polinómicas actuales proceden de las incluidas en el Decreto 3659/1970 (que contemplaba 39 tipos de obra), ampliadas posteriormente en el Real Decreto 2167/1981 (fórmulas 40 a 48) que fueron actualizadas por SEOPAN en diciembre de 1979, diciembre de 1984 y diciembre de 1986, sien-

do estas últimas las que se usan en la contratación privada y en los índices ponderados de CNC. Los índices CNC comenzaron a publicarse con base 100 en enero de 1971, se inició otra serie tomando 100 como base en diciembre de 1984.

La metodología básica para el cálculo de estos índices aparece recogida en las "Circulares Informativas sobre Construcción" de SEOPAN, números 56, 72, 83, 95, 107, 120 y, por último, la nº 131, de mayo de 1986.

Las fórmulas polinómicas con los coeficientes actuales para cada uno de los 48 tipos de obra aparecieron como anexo en la publicación "Índices y Precios de Mano de Obra y Materiales". Es en estos boletines, elaborados por SEOPAN, donde, mensualmente, se publican los índices.

Notas generales.

Los índices básicos que se elaboran mensualmente para cada provincia son: Laboral, Cemento, Acero, Cerámica, Madera y Ligantes; Cobre y Aluminio para el Conjunto Nacional; y Energía para Península y Baleares y también para Canarias.

La agregación de estos índices mediante la aplicación de los coeficientes de las fórmulas polinómicas permite obtener tanto un índice de costes para cada uno de los 48 tipos de obra, como unos índices conjuntos del coste de los materiales (o suministros, ya que también incorpora la energía) para cada una de las clases de obra (Edificación y Obra Civil). Aplicando el peso estimado de cada tipo de obra en el conjunto de la Construcción se obtiene un índice global de Suministros.

Mediante la agregación de los índices de Suministros, Laboral y Otros costes (que pretende medir todos los conceptos de coste que no tienen índice propio y para lo que se utiliza como variable representativa el IPC pasado a la misma base), se calculan unos índices totales de costes para las dos clases de obra y para el conjunto del sector. Las ponderaciones básicas, siendo 100 el coste total, son: Por clase de obra, Edificación el 75 por ciento y Obra Civil el 25 por ciento restante. Por clase de coste, en Edificación: Laboral el 40'7 %, Suministros el 44'3 % y Otros el 15 %; y en Obra Civil: Laboral el 36'8 %, Suministros el 51'8 % y Otros el 15 %.

El precio de los materiales es el de adquisición, incluido el coste del transporte.

El índice del Coste Laboral tiene dos componentes a los que se atribuye el mismo peso. El coste de la mano de obra propia, captado a través del coste para la empresa del Oficial de 1ª de oficio y del Peón ordinario, ambos con un año de antigüedad; y el coste de la mano de obra incorporado en las subcontratas, captado a través de encuestas sobre el costo de cuatro tipos diferentes de subcontratas, de los que se resta el coste de los materiales empleados.

Los índices nacionales se obtienen como media simple de los provinciales en materiales y como media ponderada por el número de acupados en construcción según la Encuesta de Población Activa del INE.

Notas al cuadro.

Existen índices básicos por provincias desde enero de 1971, aunque sólo ha parecido oportuno incluir en este Boletín el índice laboral desde enero de 1985, es decir, a partir del último cambio de base. Los índices ponderados de suministros y totales se calculan con desagregación provincial a partir de enero de 1988.

Las ponderaciones incluidas en el punto anterior son únicas, es decir, iguales para todas las provincias y para el total nacional.

Los índices tienen carácter de provisionales. La elevación a definitivos se realiza una vez al año, para los doce meses.

Cifras correspondientes al Total Nacional.

Las cifras a nivel nacional aparecen en las publicaciones: Boletín CNC "Índices y Precios de Mano de Obra y Materiales", "Circular Informativa sobre la Construcción" de Seopan, ambas de periodicidad mensual, y en el "Informe Anual", de Seopan.

III-3. NEGOCIACION COLECTIVA

Fuente de información

La fuente de información es el Ministerio de Trabajo y Seguridad Social y los resultados se publican mensualmente en el «Boletín de Estadísticas Laborales» (BEL).

Notas generales

La información procede de la explotación de las fichas estadísticas que se cumplimentan para cada Convenio con motivo de su inscripción en el Registro de Convenios de la autoridad laboral competente. Se incluyen, los Convenios Colectivos de Trabajo y los Arbitrajes voluntarios.

Notas al cuadro

Están contabilizados tanto los convenios firmados como las revisiones de carácter anual que se realizan para aquellos convenios cuya vigencia es de dos o más años.

Los totales anuales del año t incluyen los convenios que, registrados hasta diciembre de dicho año, tienen el inicio de sus efectos económicos en ese mismo año y, además, los que registrados en el año t + 1 inician sus efectos económicos en el año t. Por tanto, el total anual correspondiente al último año terminado puede verse sujeto a modificaciones.

Los datos acumulados mensuales del año t recogen solamente aquellos convenios que registrados hasta ese mes inician sus efectos económicos en dicho año t. No se incluyen, por tanto, en los datos mensuales aquellos convenios que registrados en el año t + 1 inician sus efectos económicos en el año t.

Cifras correspondientes al Total Nacional

Las cifras correspondientes al Total Nacional se recogen, con múltiples desagregaciones, en el BEL.

III-4. ENCUESTA DE SALARIOS

Fuente de información

Los datos proceden de la Encuesta de Salarios en la Industria y los Servicios que trimestralmente elabora el Instituto Nacional de Estadística —y que publica bajo ese mismo título—, a partir del primer trimestre de 1989. Esta Encuesta sustituye a la anterior Encuesta de Salarios del INE, respecto a la que se han introducido variaciones y mejoras, entre ellas la de permitir obtener información desagregada territorialmente, aunque no para todas las variables investigadas.

Notas generales

El objetivo de la Encuesta es proporcionar información sobre el nivel y la evolución de la remuneración al factor trabajo en los sectores no agrarios. En total, y con representatividad nacional, se investigan 45 ramas de actividad económica.

La encuesta va dirigida a los centros de cotización con 5 ó más asalariados, siendo exhaustiva la toma de información en los centros de más de 200 trabajadores. Recoge datos de todo tipo de asalariados con independencia de la modalidad de contrato y de la duración de la jornada.

Un mayor detalle sobre la metodología utilizada puede consultarse en las notas iniciales de la publicación del INE «Encuesta de Salarios en la Industria y los Servicios. Resultados correspondientes al primer, segundo y tercer trimestre de 1989».

Notas a los cuadros

En los cuadros incluidos en este Boletín se recoge toda la información que ofrece esta encuesta por Comunidades Autónomas.

Forman la «Ganancia salarial» los pagos en metálico y en especie por el tiempo trabajado y por el no trabajado pero remunerado (festivos, vacaciones). Incluye el salario base y los complementos salariales personales, por cantidad o calidad de trabajo y los de vencimiento periódico superior al mes. Su importe es bruto, es decir, antes de las deducciones por impuestos y cotizaciones a la Seguridad Social a cargo del trabajador.

El «Pago ordinario» incluye también los pagos extraordinarios cuando están prorrateados; el «Pago extraordinario» lo forman los pagos de vencimiento superior al mes y no prorrateados; y los «Pagos totales» incluyen los dos anteriores más los pagos atrasados (desfase de convenio).

La categoría profesional va ligada a la base de cotización a la Seguridad Social: «Empleado» es todo trabajador cuyo grupo de cotización es del 1 al 7 y «Obrero» del 8 al 12.

Cifras correspondientes al Total Nacional

Debido al cambio experimentado por la Encuesta, las cifras de la actual no son homogéneas con las de la anterior; sin embargo, el INE ha realizado un enlace de las series, partiendo del primer trimestre de 1981, y cuya metodología y resultados se encuentran en la publicación citada anteriormente.

IV

Indicadores monetarios y financieros

IV-1. BANCA Y CAJAS DE AHORRO

Fuente de información

La fuente de información es el Banco de España, que publica los datos trimestrales en el «Boletín Estadístico» (BE) mensual.

Notas generales.

La información proviene de estados trimestrales que Bancos y Cajas de Ahorro entregan al Banco de España. Dichos estados son de naturaleza estadística, no contable; esto es, las entidades pueden utilizar procedimientos estimativos o muestrales para su confección. Mediante circular del Banco de España se fijan los criterios que deben prevalecer en la asignación provincial de créditos o depósitos. En el caso de los créditos, debería prevalecer el lugar de inversión de los fondos, si se conoce; en su defecto, el crédito debe asignarse a la plaza de pago o concesión. El predominio de los criterios administrativos en la práctica bancaria sugiere que de esta información no pueda inferirse directamente la masa de crédito utilizado en cada provincia. Los depósitos se asignan a la provincia en la que se han formalizado.

Cifras correspondientes al Total Nacional

En el citado BE se recogen datos correspondientes al Total Nacional.

IV-2. BOLSA DE MADRID. VOLUMEN DE CONTRATACION Y COTIZACION DE ACCIONES

Fuente de información

La fuente de información es la Bolsa de Madrid y los datos se recogen en la publicación mensual y en la «Memoria» anual de esta Institución.

En el «Boletín Estadístico» mensual del Banco de España (BE) se publican series históricas.

Notas a los cuadros

Elaborados a partir de los datos diarios del «Índice de cotización de acciones» que publica la Bolsa de Madrid. Hasta diciembre de 1986 los índices se confeccionaban tomando como base 100, para cada año, las cotizaciones de cierre registradas el último día bursátil del año precedente. A partir de enero de 1987 se toma como base 100 la cotización de cierre al último día bursátil de 1985.

En 1984 se realizó una reclasificación de sectores.

Cifras correspondientes al Total Nacional

El citado BE publica series históricas agregadas de las cantidades negociadas en las Bolsas Comerciales de Madrid, Barcelona, Bilbao y Valencia.

IV-3. QUIEBRAS, SUSPENSIONES Y PROTESTOS

Fuente de información

La fuente de información es el Instituto Nacional de Estadística (INE), que elabora mensualmente estas estadísticas y las publica en «Declaraciones de Quiebra y Suspensiones de Pagos. Cifras provisionales» así como en el «Boletín de Estadística». También recoge datos mensuales la publicación anual «Estadísticas de Suspensiones de Pagos y Declaraciones de Quiebras».

Notas generales

La Estadística de Suspensiones de Pagos y Declaraciones de Quiebras es elaborada por el INE a partir de la información suministrada por los Juzgados de Primera Instancia.

La Estadística de Protesto de Letras de Cambio se elabora a partir de información suministrada por las Notarías. Con efecto de 1 de enero de 1990 ha quedado suprimida esta estadística (Orden de 19 de marzo de 1990 del Ministerio de Relaciones con las Cortes).

Cifras correspondientes al Total Nacional

Aparecen recogidas en las publicaciones del INE citadas.

IV-4. EFECTOS DE COMERCIO DEVUELTOS IMPAGADOS

Fuente de información

El Instituto Nacional de Estadística elabora mensualmente esta estadística y la difunde en la hoja informativa «Efectos de Comercio Devueltos Impagados», que contiene datos desagregados de todas las provincias por tipo de entidad financiera y por tramos del importe.

Notas generales

A raíz de la entrada en vigor de la Ley Cambiaria y del Cheque y la posterior supresión de la estadística de Efectos Protestados, el INE ha implantado esta nueva estadística, a partir del mes de junio de 1989.

Notas al cuadro

El «Número» y el «Valor» corresponden a la totalidad de los efectos de comercio descontados a sus clientes por las entidades financieras, que resultando impagados, hayan sido devueltos a la entidad en el mes de referencia. El criterio de adscripción provincial se realiza en función de la provincia tomadora. Las cifras mensuales son provisionales hasta que, una vez finalizado el año, y revisadas, el INE las eleva a definitivas.

Cifras correspondientes al Total Nacional

Las cifras nacionales aparecen en la hoja informativa antes citada.

V

Mercado de Trabajo

V-1. ENCUESTA DE POBLACION ACTIVA (E.P.A.)

Fuente de información

La información procede de la Encuesta de Población Activa que elabora trimestralmente el Instituto Nacional de Estadística (INE). La renovación de la E.P.A. en el segundo trimestre de 1987 produjo también un cambio en las publicaciones trimestrales de presentación de los resultados. Con anterioridad a ese periodo eran: "Población Activa. Encuesta", "Encuesta de Población Activa. Principales resultados" y "Encuesta de Población Activa. Resultados por Comunidades Autónomas". A partir de aquella fecha se mantiene la publicación de "Principales resultados" y se sustituyen los otros dos por "Encuesta de Población Activa. Resultados detallados".

Gran parte de los datos regionales publicados en este Boletín son el resultado de una explotación especial que por encargo de la Comunidad de Madrid realiza el INE, no encontrándose, por tanto, en la publicaciones aludidas.

Notas generales

La renovación de la E.P.A. supuso un cambio provocado por la variación de ciertas definiciones conceptuales y por la implantación de un nuevo cuestionario. En consecuencia, las series que aparecen en esta publicación presentan una ruptura o salto en el segundo trimestre de 1987, que debe tenerse presente al realizar comparaciones en el tiempo.

Así mismo, es preciso hacer resaltar que, al ser una encuesta por muestreo, los datos se ven afectados por *errores de muestreo* por lo que, en el caso de pequeños colectivos, las cifras deben interpretarse con la debida precaución.

Las breves notas sobre metodología y definiciones que se hacen a continuación van referidas a la Encuesta actual o EPA renovada, sobre la cual existen dos documentos del INE titulados "La renovación de la Encuesta de Población Activa" y "Encuesta de Población Activa. Descripción de la Encuesta, Definiciones e Instrucciones para la cumplimentación del cuestionario".

Las definiciones y el diseño correspondientes a la EPA realizada hasta el primer trimestre de 1987 pueden encontrarse en las publicaciones del INE: "Población Activa. Encuesta", "Manual de Definiciones, Instrucciones y Normas de Codificación",

"Manual Técnico: Corrección de errores mediante proceso electrónico, clasificación de la población encuestada y tablas de resultados" y "Encuesta de Población Activa. Infome Técnico".

La encuesta va dirigida a la población que reside en Viviendas familiares, excluyéndose, por tanto, la residente en Hogares colectivos. La mayor parte de la información viene referida a la población en edad de trabajar, es decir, a la población de 16 y más años. El periodo de referencia de la información es, como norma general, la semana anterior a la fecha en que se realiza la entrevista.

Por su relación con la actividad económica la Población de 16 y más años se clasifica según el siguiente esquema:

Población ≥ 16 años	P. Activa	Ocupados	Asalariados
			No asalariados
	Parados	Han trabajado antes	
		Buscan primer empleo	
P. Inactiva			
	P. contada aparte (varones S ^o Militar)		

Notas a los cuadros.

V-1.1. La "Población Total" y la "Población de 16 y más años" son variables introducidas en la Encuesta de forma exógena. Se estima por el INE a partir de los datos del Censo de Población de 1981, mediante proyecciones de población independientes para los grupos de edad menor de 16 años y mayor o igual a 16 años.

La "Población Activa" es el conjunto de personas que suministran mano de obra para la producción de bienes y servicios económicos o que están disponibles y hacen gestiones para incorporación a dicha producción.

Los "Ocupados" son las personas de 16 y más años que durante la semana de referencia han tenido un trabajo por cuenta ajena ("Asalariados") o ejercido una actividad por cuenta propia, pudiendo durante dicha semana haber estado trabajando al menos una hora o ausente de su trabajo pero manteniendo un fuerte vínculo con él.

"Parados" son las personas de 16 y más años que durante la semana de referencia hayan estado *sin trabajo, disponibles para trabajar* en un plazo de dos semanas y en *busca de trabajo* o a la espera de incorporarse a uno nuevo.

"Inactivos" son los mayores de 16 años que no cumplen los requisitos para ser clasificados en cualquier otra situación. Es una asignación residual.

V-1.4. Los "Activos no clasificables" por sectores incluyen a los "Parados que buscan su primer empleo" y a aquellas personas en situación de paro desde hace más de tres años.

V-1.5. y V-1.28. Las "Tasas de Actividad" se calculan sobre la población de 16 y más años, es decir $(P. Activa./P. Total) \times 100$ y las "Tasas de Paro" sobre la Población Activa, es decir $(P. Parada/P. Activa) \times 100$. Para el cálculo de las Tasas de Activi-

dad por sexo y grupos de edad y de las de Paro por sexo, grupos de edad y sectores, se consideran los mismos conceptos referidos a cada grupo concreto.

V-1-10. La adscripción por Ramas de Actividad se realiza atendiendo a la actividad económica del establecimiento en que la persona ocupada realiza su trabajo, y no su profesión.

V-1.19., V-1.20 y V-1.25. La clasificación de los Parados por "Sectores", "Ramas de Actividad" o "Situación Profesional" se realiza en base al último trabajo realizado.

Cifras correspondientes al Total Nacional.

Además de en las publicaciones específicas del INE citadas, el Boletín de Estadísticas Laborales del Ministerio de Trabajo y Seguridad Social recoge un gran número de variables de esta Encuesta.

V-2. MOVIMIENTO LABORAL REGISTRADO (M.L.R.)

Fuente de información.

La fuente de información es el Instituto Nacional de Empleo (INEM), Organismo Autónomo dependiente del Ministerio de Trabajo y Seguridad Social, que mensualmente elabora esta estadística y la recoge en la publicación «Estadística de empleo».

Existe además desde 1983 una publicación anual que recoge los datos de Paro Registrado por Municipios referidos al mes de marzo.

Notas generales

Los datos corresponden al último día del periodo considerado y se obtienen en base a la información suministrada por las Oficinas de empleo del INEM en las que oferentes y demandantes deben inscribirse.

Notas a los cuadros

V-2.1. a V-2.7. Las "Demandas de empleo pendientes" se corresponden con las solicitudes de empleo sin satisfacer inscritas en el correspondiente Registro del INEM. Son el resultado contable, en cada mes, de añadir a las Demandas pendientes del mes anterior las "Demandas Registradas" en el mes y restarle las "Bajas de demanda" del mes (por Colocaciones, no renovación de la demanda en el plazo previsto de tres meses u otras causas).

El INEM diferencia las Demandas, atendiendo a la situación laboral y al tipo de empleo solicitado por el demandante, para su inclusión o no en el paro

registrado. En consecuencia "Paro Registrado" son las Demandas pendientes a final de mes, sin satisfacer, correspondientes a trabajadores considerados en paro. "Demandas pendientes no incluidas en el Paro registrado" son las realizadas por personas no contabilizadas como parados por encontrarse en determinadas situaciones (tener ya otro empleo, ser estudiantes o jubilados, etc.), según criterio establecido por el MISS.

Estas series no pueden considerarse homogéneas porque sucesivamente se han ido variando los criterios de definición de paro en un sentido restrictivo. Las principales modificaciones normativas corresponden a las Circular del INEM de 8 de Noviembre de 1984, Orden del MTSS de 11 de Noviembre de 1985 y Ordenes del MTSS de 9 de Febrero de 1987 y 22 de Enero de 1988, reguladoras del Plan Nacional de Inserción y formación profesional.

V-2.5., V-2.8. y V-2.10. Las Ofertas y Demandas de cada Municipio deben registrarse en una Oficina de empleo determinada. A continuación se enumeran, junto al nombre de cada Oficina de Empleo, los correspondientes Municipios:

ALCALA DE HENARES: Alcalá de Henares, Anchuelo, Camarma de Esteruelas, Cobeña, Corpa, Daganzo, Fresno de Torote, Meco, Nuevo Batzán, Olmeda de las Fuentes, Pezuela de las Torres, Ribatejada, Santorcaz, Los Santos de Humosa, Torres de la Alameda, Valdeavero, Valdeolmos, Valverde de Alcalá, Villalbilla y Villar del Olmo.

ALCOBENDAS: Alcobendas

ALCORCON: Alcorcón, Brunete, Cadalso de los Vidrios, Cenicientos, Colmenar del Arroyo, Chapinería, Navas del Rey, Pelayos de la Presa, Quijorna, Rozas de Puerto Real, San Martín de Valdeiglesias y Villaviciosa de Odón.

ARANJUEZ: Aranjuez, Cienpозuelos, Colmenar de Oreja, Chinchón, San Martín de la Vega, Titulcia y Villacanejos.

ARGANDA: Arganda del Rey, Ambite, Belmonte de Tajo, Brea de Tajo, Campo Real, Carabaña, Estremera, Fuentidueña de Tajo, Morata de Tajuña, Orusco, Perales de Tajuña, Pozuelo del Rey, Rivas-Vaciamadrid, Tielmes, Valderacete, Valdelaguna, Valdilecha, Villamanrique de Tajo y Villarejo de Salvanes.

COSLADA: San Fernando de Henarés, Coslada, Mejorada del Campo y Velilla de San Antonio.

COLLADO VILLALBA: Collado Villalba, Alpedrete, Becerril de la Sierra, El Boalo, Cercedilla, Colmenarejo, Collado Mediano, El Escorial, Fresnedillas de la Oliva, Galapagar, Guadarrama, Hoyo del Manzanares, Los Molinos, Moralzarzal, Navacerrada, Navalgamella, Robledo de Chavela, San Lorenzo del Escorial, Santa María de la Alameda, Torredonjones, Valdemaqueda, Valdemorillo y Zarzalejo.

COLMENAR VIEJO: Colmenar Viejo, Bustarviejo, Guadalix de la Sierra, Manzanares El Real, Miraflores de la Sierra, Soto del Real y Tres Cantos.

FUENLABRADA: Fuenlabrada, Humanes de Madrid y Moraleja de Enmedio.

GETAFE: Getafe y Valdemoro.

LEGANES: Leganés.

MADRID: Madrid

MAJADAHONDA: Pozuelo de Alarcón, Boadilla del Monte, Majadahonda, Las Rozas de Madrid, Villanueva del Pardillo y Villanueva de la Cañada.

MOSTOLES: Móstoles, El Alamo, Aldea del Fresno, Arroyomolinos, Batres, Navalcarnero, Serranillos del Valle, Sevilla la Nueva, Villa del Prado, Villamanta, Villamantilla y Villanueva de Perales.

PARLA: Parla, Casarrubuelos, Cubas, Griñón, Pinto, Torrejón de la Calzada y Torrejón de Velasco.

SAN SEBASTIAN DE LOS REYES: San Sebastián de los Reyes, La Acebeda, Alameda del Valle, Algete, El Atazar, El Berrueco, Berzosa del Lozoya, Braojos, Buitrago del Lozoya, Cabanillas de la Sierra, La Cabrera, Canencia, Cervera de Buitrago, Fuente el Saz de Jarama, Garganta de los Montes, Gargantilla del Lozoya, Gascones, La Hiruela, Horcajo de la Sierra, Horcajuelo de la Sierra, Lozoya, Lozoyuela-Navas-Sieteiglesias, Madarcos, El Molar, Montejo de la Sierra, Navalafuente, Navarredonda, Patones, Pedrezuela, Pinilla del Valle, Piñuécar, Prádena del Rincón, Puebla de la Sierra, Puentes Viejas, Rascafría, Redueña, Robledillo de la Jara, Robregordo, San Agustín de Guadalix, La Serna del Monte, Somosierra, Talamanca de Jarama, Torrelaguna, Torremocha de Jarama, Valdemanco, Valdepiélagos, Valdetorres de Jarama, El Vellón, Venturada y Villavieja del Lozoya.

TORREJON DE ARDOZ: Torrejón de Ardoz, Ajalvir, Loeches y Paracuellos de Jarama.

V-2.6. El grupo de "Otros" incluye: Pluriempleo, Expedientes de suspensión y reducción, Colaboración social, Compatibilidad de prestaciones y Otros no parados.

V-2.9. Las «Ofertas de empleo Genéricas» se corresponden con los puestos de trabajo, ofrecidos por empresas y organismos, formalizadas en el mes de referencia y registrados por la Oficinas de empleo, sin especificación nominal de los trabajadores que han de cubrirlos. La diferencia entre el Total y las Ofertas genéricas son las Ofertas Nominadas, que se corresponden con las Colocaciones correspondientes a Ofertas Nominadas.

Las «Colocaciones correspondientes a Ofertas Nominadas» son las bajas en las demandas de puestos de trabajo producidas por colocaciones de demandantes al ocupar puestos de trabajo registrados en las correspondientes oficinas mediante ofertas nominadas.

V-2.11. El apartado de «Otros Grupos» incluye: Mayores de 45 años, Minusválidos, Jubilación especial 64 años, Jóvenes trabajadores (R. D. 799/85) y Convenios del INEM con la Administración y con Otros Organismos.

Cifras correspondientes al Total Nacional.

Además de las publicaciones citadas del INEM, que mensualmente recogen toda la información, el Boletín de Estadísticas Laborales del Ministerio de Trabajo y Seguridad Social publica series históricas correspondientes a la mayoría de los conceptos investigados.

Cuando se recogen datos relativos al «Sector Agrario», está incluida la Pesca.

V-3. REGULACION DE EMPLEO (R.E.G.)

Fuente de información

Los datos proceden de la Estadística que mensualmente elabora el Ministerio de Trabajo y Seguridad Social (MTSS), en base al registro estadístico de cada expediente presentado y resuelto y se publican mensualmente en el «Boletín de Estadísticas Laborales» (BEL), además de en la publicación trimestral «Estadísticas de Regulación de Empleo». Los datos que, publicados en este Boletín de Coyuntura, no son recogidos en el BEL, han sido suministrados directamente por la Subdirección General de Estadística e Informática del MTSS.

Notas generales

La investigación abarca únicamente los expedientes resueltos en primera instancia. Cuando una empresa presenta un expediente que afecta a varios centros de trabajo radicado en provincias diferentes, se considera un expediente por provincia.

El número de trabajadores de plantilla recoge las cifras dadas por quien presenta el expediente.

Nota a los cuadros

V-4.1 y V-4.2. Los expedientes que incluyen varios efectos se clasifican en aquél que afecta a mayor número de trabajadores.

En el cálculo de días de suspensión y horas de reducción por trabajador no están incluidos aquellos trabajadores para los que se desconoce el número de días o de horas, por no estar en el dato especificado en la resolución del expediente (trabajadores fijos discontinuos).

Cifras correspondientes al Total Nacional

Además de en la publicación específica trimestral citada, «Estadística de Regulación de Empleo», en el BEL se recogen series históricas referidas a la mayoría de las variables investigadas.

Cuando se recogen datos relativos al «Sector Agrario», está incluida la Pesca.

V-4. MEDIACION, ARBITRAJE Y CONCILIACION Y MAGISTRATURAS DE TRABAJO

Fuente de información

M.A.C.: Los datos proceden del antiguo Instituto de Mediación, Arbitraje y Conciliación, elaborados en base a los partes estadísticos mensuales remitidos por la Dirección Provincial. En la actualidad la información es elaborada por el MTSS

M.A.T.: Los datos proceden de los cuestionarios estadísticos cumplimentados mensualmente por los Juzgados de los Social, antiguas Magistraturas de Trabajo, y elaborados hasta 1982 por el INE y a partir de 1983, por el Ministerio de Trabajo y Seguridad Social (MTSS).

La información contenida en este Boletín se publica mensualmente en el «Boletín de Estadísticas Laborales» (BEL) del MTSS

Notas al cuadro

El concepto «Asuntos resueltos» comprende los terminados por cualquier causa, como sentencia, conciliación, desestimiento y otras causas.

Cifras correspondientes al Total Nacional

Las series mensuales correspondientes al Total Nacional aparecen recogidas en el BEL.

V-5. APERTURA DE CENTROS DE TRABAJO

Fuente de información

Esta estadística es elaborada por la D.G. de Informática y Estadística del MTSS en base a los cuestionarios de comunicación de apertura o reanudación de actividad de los Centros de trabajo, presentados en la Dirección Provincial de Trabajo y Seguridad Social.

La información contenida en este Boletín se publica mensualmente en el «Boletín de Estadísticas Laborales» (BEL) del MTSS

Cifras correspondientes al Total Nacional

Las series mensuales correspondientes al Total Nacional aparecen recogidas en el BEL.

V-6. ENCUESTA DE COYUNTURA LABORAL

Fuente de información.

La «Encuesta de Coyuntura Laboral» es una publicación trimestral de la Subdirección General de Estadística del Ministerio de Trabajo, que se viene elaborando desde el segundo trimestre de 1990.

Notas Generales

La E.C.L. es una investigación por muestreo de periodicidad trimestral dirigida a empresas no agrarias de más de cinco trabajadores (obtiene información del mercado de trabajo desde la óptica de las empresas), de todo el territorio nacional. Su ámbito poblacional, por tanto, queda delimitado por los trabajadores asalariados que ejercen su actividad laboral en dichos centros.

Notas a los cuadros.

Efectivos laborales: personas que el último día del trimestre al que se refiere la encuesta mantienen un vínculo laboral con un empresa radicada en territorio español en la que desarrollan su actividad. Quedan excluidos: Presidente, Directores Generales y miembros del Consejo de Administración; trabajadores que cumplen el Servicio Militar; comisionistas; cooperativistas que no tengan la consideración de trabajadores por cuenta ajena; y el empresario y miembros de su familia que no estén dados de alta en la Seguridad Social como trabajadores por cuenta ajena.

V-7.3. Previsiones empresariales sobre la variación de efectivos laborales: son las previsiones del empresario sobre la evolución de los efectivos de su centro con referencia a cada uno de los dos períodos mencionados. Dichas previsiones se expresan como porcentaje de incremento o disminución de los mismos con respecto a su plantilla.

V-7. FONDO DE GARANTIA SALARIAL

Fuente de información.

Los datos, obtenidos a partir de los expedientes tramitados por el Fondo de Garantía Salarial, se publican en el "Boletín de Estadística" que mensualmente edita el propio Fondo.

Notas Generales.

El F.G.S. inició su funcionamiento en 1977.

Las prestaciones concedidas por el F.G.S. se refieren a cantidades autorizadas en cada mes, aunque pueden ser satisfechas en meses distintos.

Los importes por salarios unicamente son posibles si las empresas son declaradas insolventes.

VI

Sector Público

VI-1. SEGUIMIENTO PRESUPUESTARIO

Fuente de información

Esta información la elaboran la Intervención General y la Dirección General de Presupuestos de la Consejería de Hacienda de la Comunidad de Madrid.

Sobre los Presupuestos existe la publicación: «Presupuestos Generales de la Comunidad de Madrid» para cada ejercicio.

Notas Generales

Los datos van referidos al presupuesto consolidado de los diferentes Centros presupuestarios existentes.

No incluyen, por tanto, las Empresas y Entes Públicos dependientes de la Comunidad de Madrid.

El «Crédito actual» es el resultado de incorporar al Crédito inicial presupuestado las transferencias, incorporaciones y modificaciones introducidas en el mismo hasta la fecha de referencia. Los «Gastos comprometidos» son aquellos para los que ya está efectuada la reserva de crédito. Por último, el «Porcentaje de ejecución», como medida de seguimiento presupuestario, es el tanto por ciento que del «Crédito actual» representan los «Gastos comprometidos», en el período considerado.

Notas a los cuadros

VI-1.1. En este cuadro se recoge información sobre el total de Gastos, clasificados por su estructura económica.

VI.1.2. Contiene una desagregación de los Capítulos 6 y 7 de Gastos del cuadro anterior (Inversiones reales y Transferencias de capital), clasificadas por grandes Centros gestores.

Cifras correspondientes al Total Nacional

Datos mensuales de seguimiento del Presupuesto del Estado pueden encontrarse en las «Estadísticas de ejecución del Presupuesto» que publica la Intervención General de la Administración del Estado (IGAE). Y, así mismo, en el Boletín Estadístico del Banco de España.

Información anual se recoge en las siguientes publicaciones del citado IGAE: «Avance de liquidación del Presupuesto», «Cuentas de las Administraciones Públicas» y «Actuación económica y financiera de las Administraciones Públicas».

VI-2. RECAUDACION DE TRIBUTOS

Fuente de información

Las series presentadas proceden de la información de la Agencia Tributaria y de la Consejería de Hacienda de la Comunidad de Madrid.

Notas generales

Las series se refieren a ingresos líquidos del Estado recaudados en el ámbito territorial de la Comunidad de Madrid.

El criterio de imputación temporal utilizado es el de caja, por el que se incorporan los ingresos en su período de realización con independencia de la fecha de devengo.

Los datos van referidos a cifras acumuladas, es decir, la recaudación habida en el año hasta el período considerado.

Desde enero de 1990, la recaudación de los impuestos sobre sucesiones, donaciones y transmisiones inter-vivos devengados en la Comunidad de Madrid corresponde a ésta, aunque la normativa de los mismos y su gestión siga a cargo de la Administración Central.

Datos anuales pueden encontrarse en «Memoria de la Administración Tributaria» que publica la Secretaría de Estado de Hacienda del Ministerio de Economía y Hacienda.

Notas a los cuadros

Hasta diciembre de 1987 las cifras incluyen las recaudaciones del ejercicio en curso más las del ejercicio inmediato anterior. A partir de enero de 1988 incluyen, además, las de todos los ejercicios cerrados anteriores a los dos citados.

VI-2.1. Recoge información referente a los Capítulos I, II y III según la clasificación normalmente utilizada para estructurar los ingresos públicos.

VI-2.2. Del total de impuestos directos e indirectos se han seleccionado aquellos que poseen una mayor potencia recaudatoria. Los posibles decrecimientos intermensuales que puedan observarse en la recaudación por «Retenciones sobre Rendimientos de Trabajo personal y Actividades Profesionales» y por el «Impuesto sobre la Renta de Personas Físicas» se deben a devoluciones efectuadas en el mes correspondiente.

El grupo de «Impuestos Especiales» incluye, hasta el año 1985: Alcoholes y bebidas alcohólicas, Achicoria y Azúcar, Bebidas refrescantes, Petróleo y derivados y Teléfonos. A partir de enero de 1986 incluye: Alcoholes y bebidas derivadas, Cerveza, Hidrocarburos y Labores del Tabaco.

VI-2.3. Por Tributos cedibles se entiende aquellos que, recogidos en la Ley 30/1983 de 28 de diciembre, Artículo uno, se cederán a la Comunidad de Madrid cuando se cumpla la condición prevista en el Artículo segundo de la Ley 42/1983 de 28 de diciembre de Alcance y condiciones de la cesión de

tributos del Estado a la Comunidad de Madrid, y que hace referencia a la necesidad de que el coste efectivo de los servicios transferidos exceda del rendimiento de los tributos susceptibles de cesión. A las figuras impositivas incluídas en la citada disposición hay que añadir, desde enero de 1988, la del Impuesto sobre Actos Jurídicos Documentados, según Ley 32/87 de 22 de diciembre sobre ampliación del alcance y condiciones de la cesión del Impuesto sobre Transmisiones Patrimoniales y Actos Jurídicos Documentados a las Comunidades Autónomas.

Cifras correspondientes al Total Nacional

Las citadas «Memoria de la Administración Tributaria» contienen abundante información actual.



Anexos

CONTABILIDAD PERSONAL

El presente es un informe de los resultados de la investigación realizada en el marco del curso de Contabilidad Personal, y los datos obtenidos se encuentran en el anexo correspondiente.

Se agradece la colaboración de todos los participantes en el desarrollo de esta investigación, así como la ayuda de los docentes de la institución.

Fecha: 15/05/2024

Nombre: [Nombre]

Apellido: [Apellido]

Código: [Código]

Identificación: [Identificación]

Curso: [Curso]

Docente: [Docente]

THE HISTORY OF THE

OF THE

OF THE

OF THE

OF THE

OF THE

OF THE

OF THE

OF THE

OF THE

OF THE

OF THE

OF THE

OF THE

OF THE

OF THE

OF THE

OF THE

OF THE

OF THE

OF THE

THE HISTORY OF THE

OF THE

OF THE

OF THE

OF THE

OF THE

OF THE

OF THE

OF THE

OF THE

OF THE

OF THE

OF THE

OF THE

OF THE

OF THE

OF THE

OF THE

OF THE

OF THE

OF THE

MACROMAGNITUDES

Miles millones pts.

	COMUNIDAD DE MADRID				ESPAÑA	Porcentajes Com. Madrid sobre total España
	1989	1990 (p)	1991 (p)	1992 (a)	1992 (a)	
V.A.B. p.m.	6.412,8	7.299,0	7.917,7	8.574,0	54.990,8	15,59
Impuestos ligados a la producción	229,4	265,9	269,9	288,3	2.758,6	10,45
Subvenciones de explotación	197,5	217,6	248,1	244,9	1.478,0	16,57
V.A.B. c.f.	6.380,9	7.250,6	7.949,9	8.530,5	53.710,2	15,88
Remuneración de asalariados	3.520,6	4.036,1	4.405,4	4.728,6	27.218,4	17,37
Excedente bruto de explotación	2.860,3	3.214,5	3.544,5	3.801,9	26.491,8	14,35
Renta bruta disponible	4.443,3	5.041,1	5.541,7			
Consumo final de los hogares	4.061,8	4.469,7	4.888,1			
- En alimentación	923,0	1.009,9	1.070,6			

V.A.B. AL COSTE DE FACTORES POR SECTORES PRODUCTIVOS.

Miles millones pesetas

	COMUNIDAD DE MADRID				ESPAÑA
	1991 (p)	1992 (a)	1992 (a) Porcentaje sobre Total Nacional	1992 (a) Estructura Porcentual Interna	1992 (a)
AGRICULTURA	18,32	17,43	0,75	0,20	2.330,14
INDUSTRIA	2.299,99	2.324,25	13,40	27,25	17.339,84
Productos energéticos	209,32	220,21	9,33	2,58	2.359,45
Productos industriales	1.359,20	1.346,72	13,31	15,79	10.117,48
Construcción	731,48	757,32	15,57	8,88	4.862,91
SERVICIOS	5.631,59	6.188,88	18,18	72,55	34.040,24
Servicios destinados a la venta	4.924,05	5.411,51	18,08	63,43	29.931,68
Servicios no destinados a la venta	1.316,42	1.430,35	17,25	16,77	8.292,56
Producción imputada de servicios bancarios	-608,88	-652,98	15,61	-7,65	-4.183,98
PRODUCTO INTERIOR BRUTO al coste de factores	7.949,89	8.530,55	15,88	100,00	53.710,21

V.A.B. AL COSTE DE FACTORES POR RAMAS DE ACTIVIDAD

Miles millones pesetas

	1987	1988	1989	1990 (p)	1991 (p)		
					Valor	Porcentaje sobre Total Nacional	Estructura Porcentual Interna
AGRICULTURA	13,6	14,6	17,4	16,0	18,3	0,74	0,23
INDUSTRIA	1.523,6	1.685,2	1.953,6	2.184,2	2.300,0	13,26	28,93
Productos energéticos	127,1	134,0	142,2	178,0	209,3	9,43	2,63
Productos industriales	1.069,9	1.147,6	1.283,6	1.359,0	1.359,2	13,37	17,10
Metálicas básicas	12,7	15,5	18,5	19,3	15,6	3,31	0,19
Minerales no metálicos	45,0	49,4	61,0	65,1	67,1	7,36	0,84
Química	116,4	127,3	145,4	151,8	141,4	16,97	1,78
Transformados metálicos, máquinas y material eléctrico	313,4	339,7	402,4	441,0	418,1	18,46	5,26
Material de transporte	145,1	153,6	161,4	152,5	150,7	16,41	1,90
Alimenticios, bebidas y tabacos	149,9	165,3	176,5	182,7	189,9	9,00	2,39
Industria textil	83,4	66,0	67,7	77,4	73,6	7,69	0,93
Papel y gráficas	122,8	140,1	158,0	169,9	206,1	29,56	2,59
Industrias diversas	81,2	90,7	92,7	99,3	96,7	9,44	1,22
Construcción	326,6	403,6	527,8	647,2	731,5	14,83	9,20
SERVICIOS	3.554,3	3.959,3	4.409,9	5.050,4	5.631,6	15,43	70,84
Servicios destinados a la venta	3.091,0	3.461,2	3.868,3	4.436,6	4.924,1	18,16	61,94
Comercio, hostelería, recuperación y reparación	1.046,0	1.160,9	1.303,9	1.531,4	1.685,2	14,25	21,20
Transporte y comunicaciones	441,0	496,2	532,4	616,2	640,8	20,18	8,06
Instituciones de crédito y seguro	575,9	662,5	715,1	843,4	936,2	23,78	11,78
Otros servicios destinados a la venta	1.028,1	1.141,6	1.316,9	1.445,6	1.661,9	20,32	20,90
Servicios no destinados a la venta							
Admón. general, enseñanza e investigación, sanidad, servicio doméstico y otros no destinados a la venta	817,6	905,0	1.028,7	1.176,3	1.316,4	17,87	16,56
Producción imputada de servicios bancarios	-354,3	-406,9	-487,1	-562,5	-608,9	15,52	-7,66
PRODUCTO INTERIOR BRUTO al coste de factores	5.091,4	5.659,1	6.380,9	7.250,6	7.949,9	15,78	100,00

REMUNERACION DE ASALARIADOS

Miles millones de pts.

	COMUNIDAD DE MADRID				ESPAÑA	Porcentajes Com. Madrid sobre total España
	1988	1989 (p)	1990 (p)	1991 (A)	1991 (a)	
AGRICULTURA	14,4	14,4	14,0	15,4	639,4	2,4
INDUSTRIA	957,9	1.119,8	1.356,6	1.433,9	9.361,6	15,3
Productos energéticos	53,2	61,0	63,1	66,4	629,1	10,6
Productos industriales	616,0	692,0	778,8	817,3	5.974,4	13,7
Construcción	288,7	366,8	514,7	550,2	2.758,1	19,9
SERVICIOS	2.170,2	2.399,4	2.741,8	3.028,9	15.268,0	19,8
Destinados a la venta	1.334,2	1.453,8	1.667,9	1.834,9	8.622,6	21,3
No destinados a la venta	836,0	945,6	1.073,9	1.194,0	6.646,4	18,0
TOTAL	3.142,5	3.533,6	4.112,4	4.478,2	25.270,0	17,7

V.A.M. AL COSTE DE FACTORES POR RAMAS DE ACTIVIDAD

VALORES ESTIMADOS

RAMA DE ACTIVIDAD	1987		1988		1989		1990	
	Valor	%	Valor	%	Valor	%	Valor	%
AGRICULTURA	10.24	0.34	10.24	0.34	10.24	0.34	10.24	0.34
INDUSTRIA	10.24	0.34	10.24	0.34	10.24	0.34	10.24	0.34
Productos energéticos	10.24	0.34	10.24	0.34	10.24	0.34	10.24	0.34
Productos industriales	10.24	0.34	10.24	0.34	10.24	0.34	10.24	0.34
Metales básicos	10.24	0.34	10.24	0.34	10.24	0.34	10.24	0.34
Minerías no metálicas	10.24	0.34	10.24	0.34	10.24	0.34	10.24	0.34
Químicos	10.24	0.34	10.24	0.34	10.24	0.34	10.24	0.34
Tranformados metálicos, máquinas y material eléctrico	10.24	0.34	10.24	0.34	10.24	0.34	10.24	0.34
Materiales de transporte	10.24	0.34	10.24	0.34	10.24	0.34	10.24	0.34
Alimentación, bebidas y tabaco	10.24	0.34	10.24	0.34	10.24	0.34	10.24	0.34
Industria textil	10.24	0.34	10.24	0.34	10.24	0.34	10.24	0.34
Papel y gráficos	10.24	0.34	10.24	0.34	10.24	0.34	10.24	0.34
Industrias diversas	10.24	0.34	10.24	0.34	10.24	0.34	10.24	0.34
CONSTRUCCION	10.24	0.34	10.24	0.34	10.24	0.34	10.24	0.34
SERVICIOS	10.24	0.34	10.24	0.34	10.24	0.34	10.24	0.34
Servicios básicos a la venta	10.24	0.34	10.24	0.34	10.24	0.34	10.24	0.34
Comercio, hostelería, recreación, reparación	10.24	0.34	10.24	0.34	10.24	0.34	10.24	0.34
Transporte y comunicaciones	10.24	0.34	10.24	0.34	10.24	0.34	10.24	0.34
Instituciones de crédito y seguros	10.24	0.34	10.24	0.34	10.24	0.34	10.24	0.34
Otros servicios orientados a la venta	10.24	0.34	10.24	0.34	10.24	0.34	10.24	0.34
Administración, enseñanza e investigación científica	10.24	0.34	10.24	0.34	10.24	0.34	10.24	0.34
Servicio doméstico y otros no destinados a la venta	10.24	0.34	10.24	0.34	10.24	0.34	10.24	0.34
Producción imputada de servicios parciales	10.24	0.34	10.24	0.34	10.24	0.34	10.24	0.34
PRODUCTO INTERIOR BRUTO AL COSTE DE FACTORES	10.24	0.34	10.24	0.34	10.24	0.34	10.24	0.34
RENTACION DE BIENES MATERIALES	10.24	0.34	10.24	0.34	10.24	0.34	10.24	0.34
TOTAL	10.24	0.34	10.24	0.34	10.24	0.34	10.24	0.34

ANEXO 2

INDICE DE ACTIVIDAD INDUSTRIAL

Índice General	Industria Básica	Transformación de metales	Otras Industrias Manufactureras	Bienes de Consumo	Bienes Intermedios	Bienes de Inversión	Mes
100.0	100.0	100.0	100.0	100.0	100.0	100.0	1990 Ene
100.0	100.0	100.0	100.0	100.0	100.0	100.0	1990 Feb
100.0	100.0	100.0	100.0	100.0	100.0	100.0	1990 Mar
100.0	100.0	100.0	100.0	100.0	100.0	100.0	1990 Abr
100.0	100.0	100.0	100.0	100.0	100.0	100.0	1990 May
100.0	100.0	100.0	100.0	100.0	100.0	100.0	1990 Jun
100.0	100.0	100.0	100.0	100.0	100.0	100.0	1990 Jul
100.0	100.0	100.0	100.0	100.0	100.0	100.0	1990 Ago
100.0	100.0	100.0	100.0	100.0	100.0	100.0	1990 Sep
100.0	100.0	100.0	100.0	100.0	100.0	100.0	1990 Oct
100.0	100.0	100.0	100.0	100.0	100.0	100.0	1990 Nov
100.0	100.0	100.0	100.0	100.0	100.0	100.0	1990 Dic
100.0	100.0	100.0	100.0	100.0	100.0	100.0	1991 Ene
100.0	100.0	100.0	100.0	100.0	100.0	100.0	1991 Feb
100.0	100.0	100.0	100.0	100.0	100.0	100.0	1991 Mar
100.0	100.0	100.0	100.0	100.0	100.0	100.0	1991 Abr
100.0	100.0	100.0	100.0	100.0	100.0	100.0	1991 May
100.0	100.0	100.0	100.0	100.0	100.0	100.0	1991 Jun
100.0	100.0	100.0	100.0	100.0	100.0	100.0	1991 Jul
100.0	100.0	100.0	100.0	100.0	100.0	100.0	1991 Ago
100.0	100.0	100.0	100.0	100.0	100.0	100.0	1991 Sep
100.0	100.0	100.0	100.0	100.0	100.0	100.0	1991 Oct
100.0	100.0	100.0	100.0	100.0	100.0	100.0	1991 Nov
100.0	100.0	100.0	100.0	100.0	100.0	100.0	1991 Dic
100.0	100.0	100.0	100.0	100.0	100.0	100.0	1992 Ene
100.0	100.0	100.0	100.0	100.0	100.0	100.0	1992 Feb
100.0	100.0	100.0	100.0	100.0	100.0	100.0	1992 Mar
100.0	100.0	100.0	100.0	100.0	100.0	100.0	1992 Abr
100.0	100.0	100.0	100.0	100.0	100.0	100.0	1992 May
100.0	100.0	100.0	100.0	100.0	100.0	100.0	1992 Jun
100.0	100.0	100.0	100.0	100.0	100.0	100.0	1992 Jul
100.0	100.0	100.0	100.0	100.0	100.0	100.0	1992 Ago
100.0	100.0	100.0	100.0	100.0	100.0	100.0	1992 Sep
100.0	100.0	100.0	100.0	100.0	100.0	100.0	1992 Oct
100.0	100.0	100.0	100.0	100.0	100.0	100.0	1992 Nov
100.0	100.0	100.0	100.0	100.0	100.0	100.0	1992 Dic
100.0	100.0	100.0	100.0	100.0	100.0	100.0	1993 Ene
100.0	100.0	100.0	100.0	100.0	100.0	100.0	1993 Feb
100.0	100.0	100.0	100.0	100.0	100.0	100.0	1993 Mar
100.0	100.0	100.0	100.0	100.0	100.0	100.0	1993 Abr
100.0	100.0	100.0	100.0	100.0	100.0	100.0	1993 May
100.0	100.0	100.0	100.0	100.0	100.0	100.0	1993 Jun
100.0	100.0	100.0	100.0	100.0	100.0	100.0	1993 Jul
100.0	100.0	100.0	100.0	100.0	100.0	100.0	1993 Ago
100.0	100.0	100.0	100.0	100.0	100.0	100.0	1993 Sep
100.0	100.0	100.0	100.0	100.0	100.0	100.0	1993 Oct
100.0	100.0	100.0	100.0	100.0	100.0	100.0	1993 Nov
100.0	100.0	100.0	100.0	100.0	100.0	100.0	1993 Dic
100.0	100.0	100.0	100.0	100.0	100.0	100.0	1994 Ene
100.0	100.0	100.0	100.0	100.0	100.0	100.0	1994 Feb
100.0	100.0	100.0	100.0	100.0	100.0	100.0	1994 Mar

Los datos corresponden a la actividad industrial en el sector privado, excluyendo la actividad del sector público y la actividad del sector no lucrativo.

INDICE DE ACTIVIDAD INDUSTRIAL
(1991 = 100)

	Indice General	Industria Basica	Transformacion de Metales	Otras industrias Manufactureras	Bienes de Consumo	Bienes Intermediarios	Bienes de Inversión
1990 Ene.	95,0	97,3	97,9	91,0	94,7	96,2	97,7
Feb.	102,5	104,2	108,3	95,9	101,9	101,1	105,7
Mar.	100,3	101,2	101,5	98,7	99,5	98,6	103
Abr.	96,6	93,1	99,4	95,4	96,7	96,1	97,4
May.	93,5	95,7	94,2	91,7	93,4	95,5	93,6
Jun.	92,8	99,9	92,7	89,8	94,6	94,1	96,5
Jul.	97,7	96,6	99,1	96,9	100,5	95,9	90,9
Ago.	95,7	95,2	96,4	95,2	99,4	92,9	98,3
Sep.	89,5	90,8	87,6	91	92,4	88,1	92,8
Oct.	98,2	103,1	98,1	96,1	99,3	96,3	101,2
Nov.	100,2	101,9	102,7	96,8	100	98,3	101,4
Dic.	96,1	95,9	98,6	93,8	95,5	96	95,7
1991 Ene.	102,1	104,6	103,4	99,6	103	101,7	101,4
Feb.	110,4	106,3	115,6	107,1	109,9	108,5	111,7
Mar.	95,2	95,2	95,5	94,9	96,1	91,6	97,9
Abr.	100	99,4	97,7	102,6	100,2	100,8	98,8
May.	97,9	96,8	97,5	98,8	97,0	99,3	99,1
Jun.	97,2	101,9	96,1	96,2	96	98	100,4
Jul.	99,3	93,6	98,6	102,7	98,6	101	93,2
Ago.	98,1	96,2	98	99,1	99,7	97	100,7
Sep.	91,8	96,5	88,2	93,3	93,4	93,8	93,1
Oct.	100,9	103,3	100,6	100,1	101,5	100,8	101,8
Nov.	106,8	107,5	107,3	105,8	104,8	107,8	105
Dic.	100,3	98,6	101,4	99,8	99,7	99,9	97
1992 Ene.	103,8	102,2	104,1	104,2	104,1	104,1	101,3
Feb.	111,3	108,5	113,2	110,6	109,3	111,9	110,1
Mar.	103,3	109,1	100,9	103,1	101,5	109	103,6
Abr.	102	97,6	100,3	105,7	99,6	104,9	97,2
May.	96,8	104,1	88,2	102,1	95,7	101,3	92,3
Jun.	96,8	97,3	93,2	100	96,9	100,9	92,2
Jul.	95,8	91,3	90,7	102,8	96,6	95,3	86,2
Ago.	99,8	94,8	98,5	103,4	100,2	100,3	93,1
Sep.	90,4	89,5	85,1	96,1	91,9	92,1	86,1
Oct.	100,6	103,3	97,8	102,1	101,5	100,8	99
Nov.	100,1	97,6	100,6	100,6	98,3	101,6	95,6
Dic.	98,9	95,8	98,1	101	95,4	100,7	93,2
1993 Ene.	100,5	93,9	99,6	104,4	97,4	102,7	95,9
Feb.	103	99	101,2	106,5	102	103,5	98,4
Mar.	98,4	99,1	96	100,5	97,4	100,4	95,6
Abr.	101,6	96,7	95,6	109,8	99,8	104,9	90,6
May.	94,6	93,8	86,2	103,2	94,4	92,2	92,1
Jun.	98,2	103,6	91,9	102,2	99,1	98,9	94,6
Jul.	94,9	91,3	86,6	104,8	98,2	93,9	76,9
Ago.	98,1	96	94,1	102,9	99,8	94,4	99,7
Sep.	93	94,2	86,6	98,7	95,8	92,5	89,9
Oct.	94,9	98,1	91	97,5	97,2	94,3	91,3
Nov.	102,6	104,7	102	102,2	100,7	106,1	99,3
Dic.	106,7	102,3	111	104,5	102,5	103,8	108,8
1994 Ene.	104,1	97,2	101,7	109,6	102,3	104,8	97,4
Feb.	104,9	97,9	104,9	108,1	103,8	103,3	101,9
Mar.	96,5	95,2	95,0	98,5	95,9	95,8	96,3

ANEXO 3

INDICE DE VENTAS EN GRANDES SUPERFICIES

INDICE DE VENTAS EN GRANDES SUPERFICIES DE LA COMUNIDAD DE MADRID CON BASE EN 1993. ENLACE CON LA BASE 1990

Ante la necesidad de mantener actualizado este indicador del consumo privado de la Comunidad de Madrid y evitar una obsolescencia derivada del propio dinamismo del sector que investiga, se ha procedido al cambio de base del Índice de Ventas en Grandes Superficies (antes Índice de Ventas en Grandes Almacenes e Hipermercados).

Con el cambio desde la anterior base 1990 a la actual 1993 se ha conseguido, además de la actualización del índice, un aumento de su cobertura, ya que el número de establecimientos investigados ha pasado de 32 a 43 y la superficie de ventas que reúnen se ha elevado de 361.195 a 531.900 metros cuadrados.

El índice en su forma actual tiene como base las ventas medias durante el año 1993 del total de los 43 establecimientos investigados y está confeccionado con la misma metodología que se venía usando para elaborarlo en base 1990.

Posteriormente se ha realizado el enlace del índice en ambas bases, obteniendo series homogéneas del índice General y de los dos índices parciales, Alimentación y bebidas y Resto de Productos, que tienen como inicio el mes de enero de 1987.

El enlace ha consistido en transformar los índices en base 1990 en índices 1993, tomando como periodo común el año 1993 y utilizando los siguientes coeficientes de enlace:

$$\text{Coef. IG} = \frac{\text{Media IG 93b93}}{\text{Media IG 93b90}} = \frac{100}{108,2} = 0,9241$$

$$\text{Coef. IA} = \frac{\text{Media IA 93b93}}{\text{Media IA 93b90}} = \frac{100}{111} = 0,9013$$

$$\text{Coef. IRP} = \frac{\text{Media IRP 93b93}}{\text{Media IRP 93b90}} = \frac{100}{107,1} = 0,9336$$

siendo IG 93b93 el Índice General del año 1993 en base 1993, etc.

Los resultados del enlace se presentan a continuación

INDICE DE VENTAS EN GRANDES SUPERFICIES
(1993 = 100)

	General		Alimentación y bebidas		Resto productos	
	Original	Deflactada	Original	Deflactada	Original	Deflactada
1987 Ene.	72,0	103,3	55,9	71,8	77,6	116,6
Feb.	52,4	75,1	52,8	68,8	52,3	77,9
Mar.	49,6	70,8	58,3	75,2	46,7	69,4
Abr.	54,6	77,8	59,4	77,0	53,1	78,5
May.	57,2	82,0	58,4	77,1	57,0	84,2
Jun.	58,0	83,1	56,8	75,3	58,5	86,5
Jul.	70,6	100,1	60,1	77,8	74,3	109,2
Ago.	53,1	75,4	56,1	73,2	52,2	76,7
Sep.	60,5	85,0	62,5	79,2	59,9	87,6
Oct.	75,6	105,3	69,4	87,2	77,9	113,0
Nov.	63,4	88,4	64,9	82,4	63,1	91,1
Dic.	100,2	139,1	113,5	143,5	95,8	138,0
1988 Ene.	82,5	113,7	63,3	79,2	89,1	127,6
Feb.	61,6	84,5	63,3	80,0	61,1	86,6
Mar.	58,2	79,2	66,0	83,1	55,7	78,1
Abr.	62,1	84,7	69,4	88,7	59,8	83,6
May.	61,8	84,0	65,1	84,3	60,7	84,2
Jun.	60,9	82,4	65,3	84,7	59,6	82,0
Jul.	81,4	108,7	68,4	86,4	85,9	117,2
Ago.	60,6	80,2	66,4	82,0	58,7	79,9
Sep.	71,5	93,7	73,3	88,2	71,1	96,3
Oct.	80,3	104,9	75,0	91,6	82,2	110,4
Nov.	71,7	93,4	74,0	89,4	71,0	95,4
Dic.	114,0	147,4	125,9	149,8	110,1	147,1
1989 Ene.	96,8	123,9	70,3	82,9	106,0	140,0
Feb.	70,3	89,7	70,1	83,7	70,4	92,3
Mar.	65,6	82,8	73,2	86,6	63,1	81,8
Abr.	69,9	88,1	79,4	94,6	66,7	86,0
May.	70,8	89,3	71,5	85,4	70,7	91,1
Jun.	73,8	92,7	77,2	91,5	72,8	93,6
Jul.	90,6	112,5	76,5	88,2	95,6	122,2
Ago.	69,3	85,9	72,7	84,0	68,2	87,0
Sep.	83,1	102,1	85,9	96,9	82,3	104,6
Oct.	82,7	100,8	81,6	90,9	83,2	105,0
Nov.	79,2	96,4	83,9	93,4	77,8	98,0
Dic.	125,5	151,7	133,5	147,5	123,0	154,1
1990 Ene.	101,2	121,7	75,3	82,2	112,2	140,1
Feb.	78,3	93,2	76,7	83,8	79,0	97,3
Mar.	78,1	92,8	88,3	96,6	73,9	90,7
Abr.	75,8	90,1	81,9	91,0	73,2	89,4
May.	80,9	96,1	78,6	88,5	81,8	99,3
Jun.	85,0	100,8	86,3	97,0	84,4	102,2
Jul.	97,8	114,7	81,1	88,3	104,9	126,6
Ago.	77,3	90,4	81,3	88,7	75,5	90,7
Sep.	89,9	103,6	90,2	95,6	89,7	106,9
Oct.	98,0	111,9	93,8	97,4	99,7	118,2
Nov.	95,4	109,2	95,1	100,1	95,6	112,9
Dic.	150,6	171,4	152,4	159,5	149,8	176,3
1991 Ene.	116,8	131,3	90,3	94,6	128,1	147,8
Feb.	85,7	96,6	78,9	84,7	88,6	101,8
Mar.	85,6	96,2	89,2	95,4	84,1	96,1
Abr.	89,1	100,0	89,4	96,5	89,0	101,3
May.	89,2	100,1	88,1	95,3	89,7	101,9
Jun.	94,3	105,8	89,2	96,9	96,5	109,3
Jul.	106,6	118,5	88,8	94,3	114,1	128,7
Ago.	85,0	93,8	87,9	91,6	83,8	94,4
Sep.	97,8	106,9	92,4	94,3	100,1	112,2
Oct.	110,5	119,7	98,8	99,3	115,3	128,8
Nov.	105,5	114,3	103,3	104,9	106,4	118,2
Dic.	154,6	167,6	154,3	158,1	154,8	171,2
1992 Ene.	131,8	141,0	94,3	95,1	147,6	161,5
Feb.	97,0	102,8	94,4	95,8	98,1	105,6
Mar.	92,7	97,7	97,6	98,5	90,6	96,8
Abr.	91,8	96,8	95,7	97,7	90,1	96,0
May.	101,4	106,7	100,9	103,2	101,6	107,8
Jun.	94,6	99,8	92,5	95,9	95,5	101,1
Jul.	113,6	119,4	94,1	97,0	121,8	128,6
Ago.	85,0	88,5	89,4	90,2	83,1	87,3
Sep.	101,5	104,4	97,4	96,1	103,3	107,8
Oct.	109,4	112,4	104,3	104,2	111,4	115,5
Nov.	96,0	98,6	98,0	98,1	95,5	98,6
Dic.	145,8	149,2	144,6	144,8	146,2	150,7
1993 Ene.	122,6	124,1	89,8	88,4	136,4	139,7
Feb.	89,3	90,7	87,6	88,3	90,0	91,7
Mar.	89,6	90,7	95,0	96,2	87,3	88,5
Abr.	83,3	84,1	90,3	91,5	80,3	81,0
May.	90,0	90,7	95,4	97,0	87,7	88,1
Jun.	93,1	93,5	91,0	92,7	94,0	94,0
Jul.	103,6	103,9	95,3	96,8	107,1	106,9
Ago.	80,7	80,4	87,9	88,5	77,6	77,1
Sep.	100,5	99,3	99,2	98,1	101,1	100,0
Oct.	105,9	104,4	108,7	107,2	104,6	103,1
Nov.	97,7	96,2	103,1	101,6	95,4	93,9
Dic.	143,2	140,0	156,1	150,7	137,7	135,4

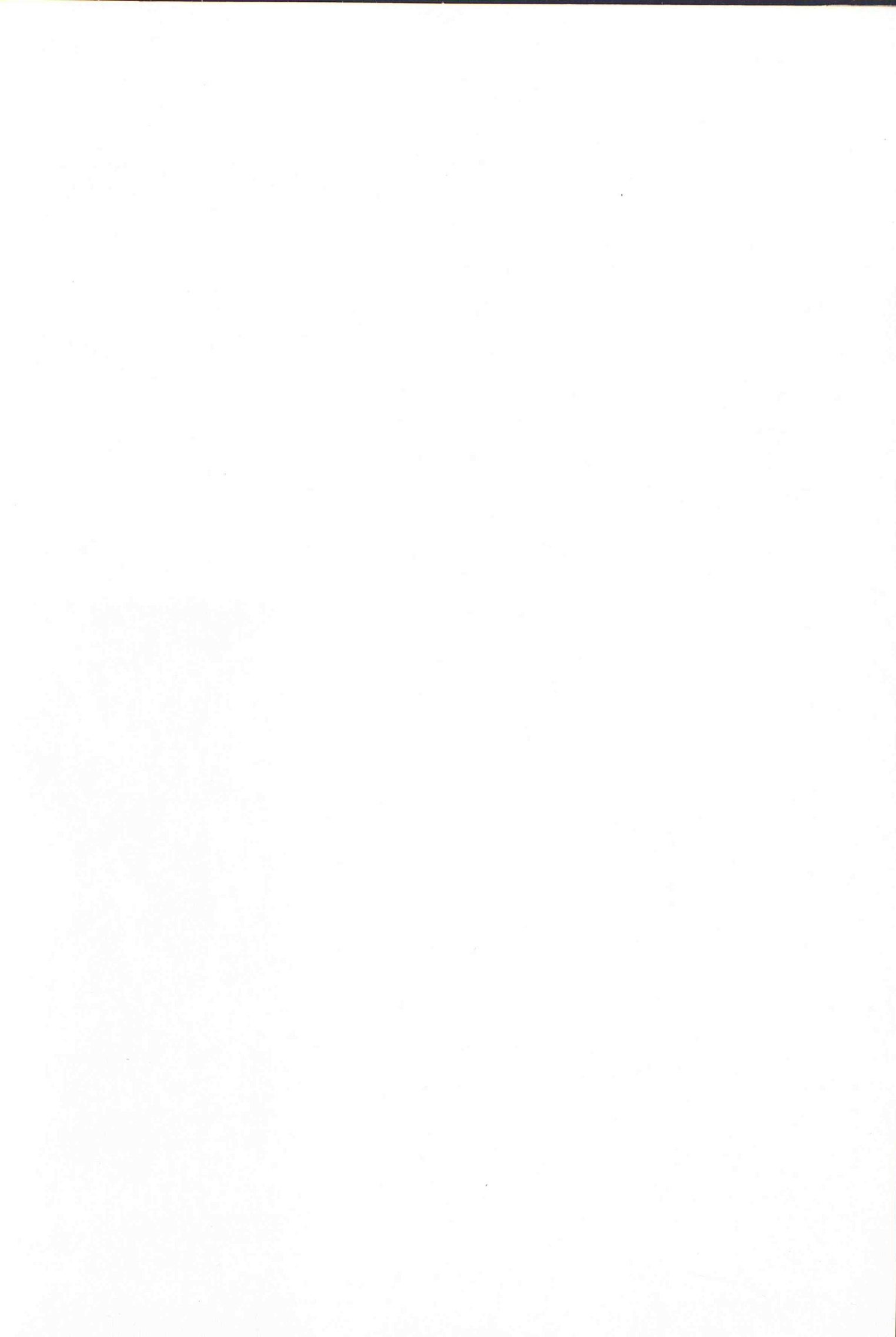

PARTICIPACION DE LA COMUNIDAD DE MADRID EN EL TOTAL NACIONAL

VARIABLES (*)	UNIDAD	1985		1990		1993	
		VALOR	% ESPAÑA	VALOR	% ESPAÑA	VALOR	% ESPAÑA
Población Total	Miles	-	-	4.857,3	13,2	4.887,0	12,6
Hombres	Miles	-	-	2.315,7	12,3	2.326,7	12,3
Mujeres	Miles	-	-	2.541,7	16,5	2.560,3	12,9
Población mayor de 16 años	Miles	3.656,8	13,1	3.800,2	12,5	3.924,5	12,5
Hombres	Miles	1.717,6	12,8	1.773,7	12,1	1.830,7	12,1
Mujeres	Miles	1.939,2	13,4	2.026,5	12,8	2.093,9	12,9
Población activa	Miles	1.688,5	12,5	1.856,6	12,4	1.928,7	12,6
Población ocupada	Miles	1.314,0	12,4	1.624,2	12,9	1.582,5	13,4
Población parada	Miles	374,5	12,6	232,4	9,5	346,1	9,9
Importaciones	Miles Mill.	771,4	-	2.222,2	24,9	2.481,0	23,7
Exportaciones	Miles Mill.	315,5	-	474,9	8,4	905,2	11,3
Facturación energía eléctrica	Miles MWH	10.444,8	8,2	14.216,4	9,4	15.918,0	11,9
Matriculación de turismos	Unidades	96.098	16,7	183.620	18,2	158.026	20,4
Matriculación de camiones	Unidades	14.800	11,4	32.525	12,7	20.125	12,4
Viviendas iniciadas	Unidades	17.527	7,9	21.111	8,8	16.953	8,6
Viviendas terminadas	Unidades	20.148	10,5	23.539	8,4	16.923	7,6
Ventas de cemento	Miles Tm.	1.482,0	9,0	2.884,0	10,1	2.182,4	10,8
Licitación oficial de obras	Miles Mill.	73,1	12,4	251,9	12,1	195,9	10,0
Pernoctaciones hoteleras	Miles	8.275,2	6,8	9.481,2	7,9	7.186,8	5,2
Viajeros alojados	Miles	3.331,2	11,8	3.975,6	12,0	3.622,8	11,3
Inversión extranjera directa	Miles Mill.	-	-	844,7	46,2	892,5	39,4
Depósitos sector privado	Miles Mill.	3.670,9	17,8	7.757,0	19,8	10.970,0	21,8
Créditos sector privado	Miles Mill.	-	-	8.035,1	26,9	11.243,6	26,4
Contratación en Bolsa (efectivo)	Miles Mill.	699,1	79,4	4.131,1	88,9	7.299,2	82,8
Quiebras	Unidades	26	17,6	25	18,9	64	14,0
Suspensión de pagos	Unidades	52	10,9	29	8,3	116	10,8

(*) Las cantidades en población hacen referencia a la media del ejercicio. En depósitos y créditos son datos a 31 de Diciembre. El resto son totales anuales.



Comunidad de
Madrid