

# Encuesta demográfica de la Comunidad de Madrid de 1986

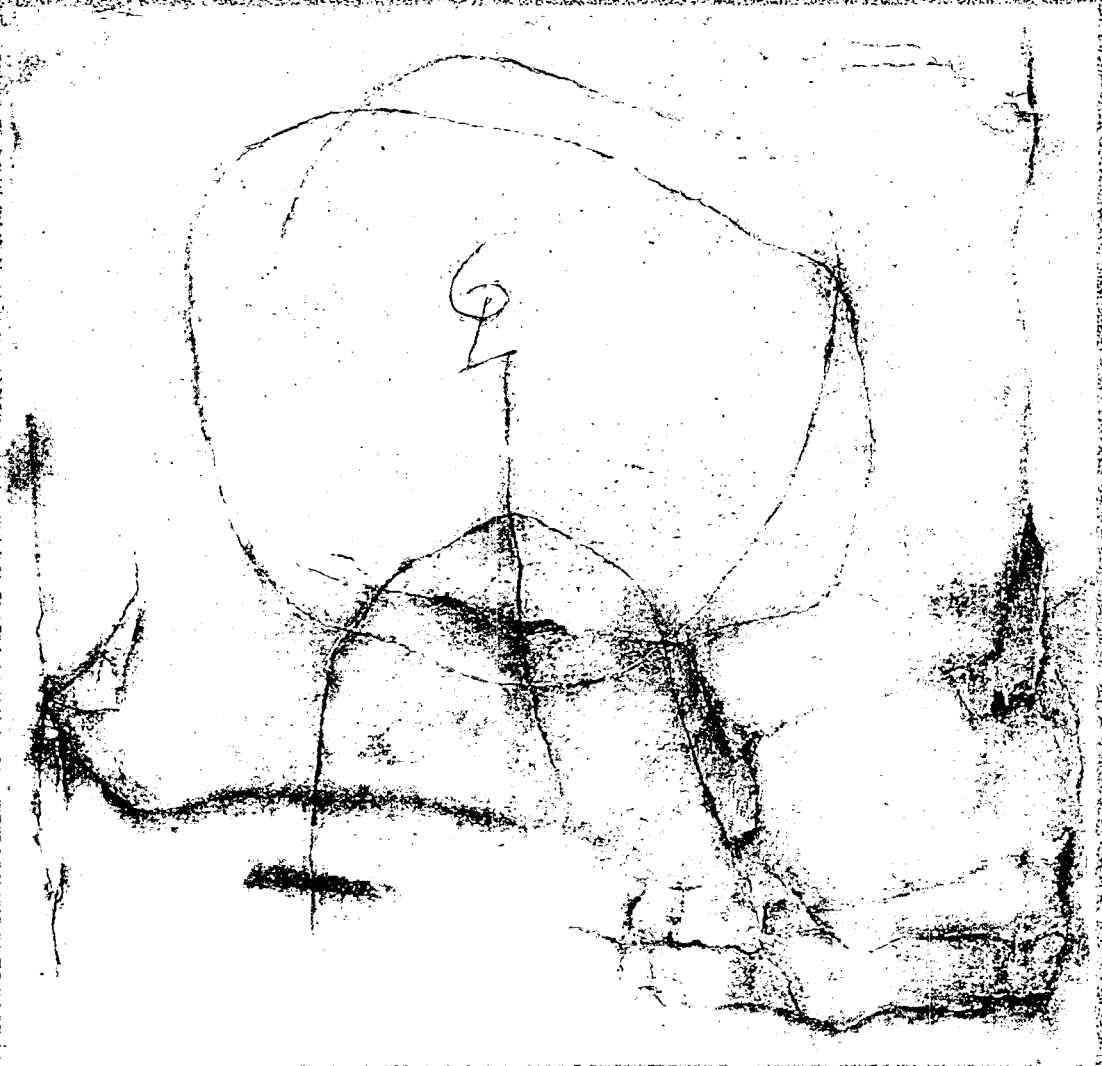

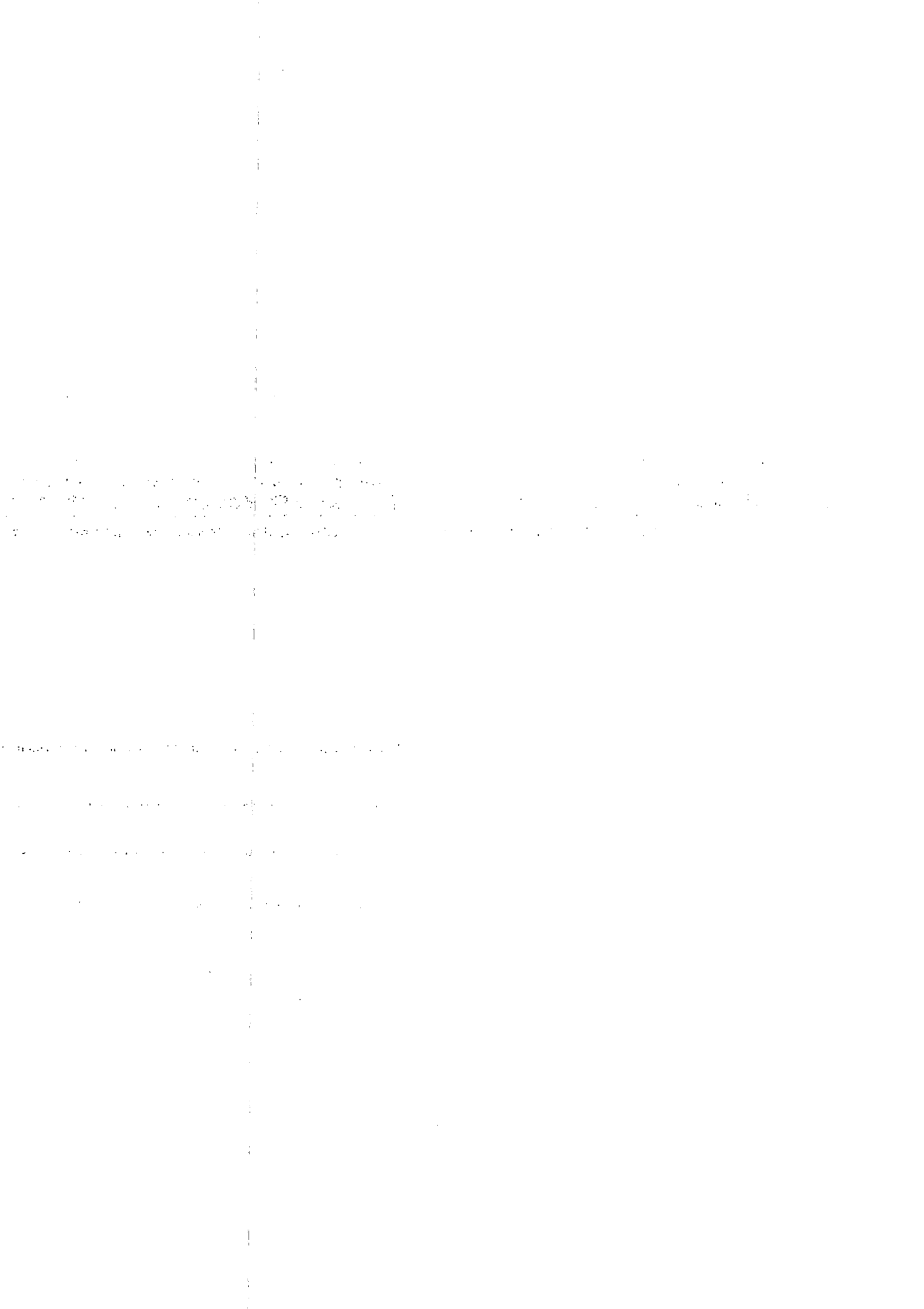

# Encuesta demográfica de la Comunidad de Madrid de 1986

Portada: José Vento, «Del 6 y el 4», óleo sobre tabla, 1984

EDITA: *Consejería de Economía y Hacienda.*

I.S.B.N.: 84-505-6254-4

Depósito Legal: BI-1185-87

Imprime: DIDOT.

Dirección: Ignacio Duque.

Equipo de trabajo: Ignacio Duque, Carmen Marcos y Angel Sánchez.

Trabajo de campo y explotación encuesta: Invéntica/70.

# Presentación

La presente publicación ofrece datos de gran interés en la actual coyuntura demográfica, y persigue una doble finalidad: difundir resultados temáticamente más ricos y variados que los que facilitará la explotación estadística del Padrón y realizar algo que tenga una función similar a lo que podría ser un avance de las principales características de la población de 1986 para el total de la Comunidad de Madrid.

Se trata de un trabajo pionero, enmarcado en las operaciones de evaluación del Padrón Municipal de Habitantes de 1986, tal y como se explica en los capítulos introductorios. Por el tipo y detalle de la información que se presenta en algunos aspectos será un modesto pero obligado punto de referencia entre las publicaciones de los Censos de 1981 y los del futuro de 1991.

Es seguro que esta primera publicación de una operación estadística de producción propia será de utilidad e interés para numerosos usuarios, que en todo caso podrán apreciar el esfuerzo de innovación metodológica desarrollado. Agradecemos vivamente a los Ayuntamientos las facilidades prestadas en todas las tareas de evaluación del Padrón de 1986 y a los ciudadanos su colaboración en las entrevistas de la Encuesta Repetida. Agradecemos también la elaboración por parte del INE de la muestra utilizada y las facilidades prestadas por la Delegación Provincial.

Luis A. CENDRERO UCEDA.  
VICEPRESIDENTE ECONOMICO





# Introducción





En esta publicación se recogen los principales resultados derivados de la Encuesta Demográfica elaborada por esta Dirección de los Servicios de Estadística en el segundo trimestre de 1986 y que es parte importante del amplio plan de Evaluación del Padrón Municipal de Habitantes de 1986 abordado, y cuyas características básicas son también someramente expuestas en esta publicación.

Esta investigación se ha contemplado no obstante con carácter más amplio que el ya ambicioso de contraste de la operación padronal y es por ello por lo que se considera útil y conveniente la publicación de los resultados obtenidos en esta Encuesta Demográfica, que profundizan en el conocimiento de la realidad socioeconómica de la Comunidad de Madrid.

La enumeración de algunas de las principales razones que justifican esta publicación ayudará, sin duda, a una más correcta valoración de su interés y de los resultados obtenidos:

- a) La base estadística en la que sustentan los resultados es más que suficiente por tratarse de una muestra representativa de cinco mil viviendas.
- b) No se dispone todavía de información tabulada del Padrón de Habitantes y posiblemente se tarde algunos meses en poder efectuar su edición, por lo que, en alguna medida y para grandes agregados, puede suponer un avance para determinados trabajos. Las precisiones que se realizan en los siguientes puntos deben tenerse en cuenta a la hora de su utilización con estos fines. No obstante, nada sustituye a la tabulación completa de las Hojas Padronales.
- c) La calidad de la información individual que se obtiene con la Encuesta es necesariamente superior a la obtenida en la Hoja Padronal correspondiente, ya que además de sustituir la autocumplimentación por la encuestación directa mediante agentes, el diseño del cuestionario subsana algunas deficiencias de la Hoja Padronal y completa con algunas informaciones complementarias determinados aspectos.

En este sentido hay que señalar que la toma de información se ha llevado a cabo mediante la utilización de un cuestionario específico y diferente a la Hoja Padronal que permite explotaciones cuya obtención sería imposible a partir de ésta. Así, desde la Encuesta se pueden realizar tablas no sólo referidas a individuos, sino también a familias, a núcleos familiares y en relación con la dedicación a las labores del hogar, los estudios y una más precisa definición de la relación con la actividad económica y las migraciones.

A fin de facilitar una idea adecuada de los resultados que ofrece la presente publicación, se incluye un Capítulo (Capítulo 2) dedicado a describir los rasgos básicos de los trabajos de Evaluación de la Operación Padronal que se están llevando a cabo. A continuación se describen las características metodológicas de la Encuesta (Capítulo 3) y se efectúa una sencilla comparación de sus principales resultados con los de otras estadísticas básicas (Capítulo 4). Se incluye, asimismo, el cuestionario utilizado (Capítulo 5) para finalmente recoger las tablas correspondientes a las principales variables (Capítulo 6).

Hay que hacer mención de que el cuestionario que se elaboró y parte de las operaciones de evaluación han sido discutidas y aplicadas conjuntamente por la Dirección de los Servicios de Estadística de la Comunidad de Madrid y el Instituto Vasco de Estadística, con objeto de conseguir un producto más acabado y poder efectuar comparaciones de resultados.

Carmen MARCOS GARCIA.  
DIRECTORA DE LOS SERVICIOS  
DE ESTADISTICA.

# Índice

<b>1. Evaluación de calidad del Padrón de Habitantes de 1986</b> .....	15
1.1. Encuesta a Agentes .....	18
1.2. Reconstrucción y análisis de recorridos .....	18
1.3. Análisis de divergencias de información .....	18
1.4. Explotación de la Encuesta Repetida .....	19
<b>2. Rasgos metodológicos de la encuesta</b> .....	21
2.1. Metodología .....	23
2.2. Definiciones y clasificaciones .....	28
<b>3. Resumen de resultados</b> .....	35
3.1. Plan de explotación y resultados detallados .....	37
3.2. Comparación de la Encuesta con otras fuentes .....	37
<b>4. Cuestionario</b> .....	43
<b>5. Resultados de la Encuesta</b> .....	51
I - CARACTERÍSTICAS SOCIODEMOGRÁFICAS BÁSICAS .....	55
I - 1.1. Población por edad y sexo, según estado civil .....	57
I - 1.2. Población por edad y sexo, según parentesco con persona de referencia .....	58
I - 1.3. Población por edad y sexo, según tipo de familia .....	59
I - 1.4. Población por edad y sexo, según número de miembros de la familia .....	60
I - 1.5. Familias por tipo de familia, según tamaño .....	61
I - 1.6. Población por edad y sexo, según nacionalidad .....	62
II - MIGRACIONES .....	63
II - 1.1. Población por edad y sexo, según lugar de nacimiento .....	65
II - 1.2. Población por lugar de procedencia, según año de llegada al municipio de residencia actual .....	66
II - 1.3. Población nacida antes de marzo de 1981 por edad y sexo, según residencia en la fecha del Censo de 1981 .....	67
II - 1.4. Población por edad y sexo, según el número de cambios de municipio de residencia desde la fecha del Censo de 1981 .....	68
II - 1.5. Población por edad y sexo, según año de llegada al municipio de residencia .....	69
II - 1.6. Familias por número de migrantes, según número de miembros de la familia .....	70

III - ESTUDIOS .....	71
III - 1.1. Población de 10 y más años por edad y sexo, según título académico .....	73
III - 1.2. Población de 10 y más años por edad y sexo, según nivel de instrucción .....	74
IV - CONDICION SOCIOECONOMICA .....	75
IV - 1.1. Población por edad y sexo, según condición socioeconómica ...	77
IV - 1.2. Familias por condición socioeconómica de la persona principal, según tamaño de la familia .....	78
V - ACTIVIDAD DE LA POBLACION TOTAL .....	79
V - 1. <i>Relación con la actividad económica</i> .....	79
V - 1.1. Población por edad y sexo, según relación con actividad laboral y no laboral .....	81
V - 1.2. Población por relación con la actividad laboral y no laboral, según situación en la familia .....	82
V - 1.3. Familias por números de activos (clasificación OIT), según número de miembros de la familia .....	83
V - 1.4. Familias por número de ocupados (clasificación OIT), según número de miembros de la familia .....	84
V - 1.5. Familias por número de parados (clasificación OIT), según número de miembros de la familia .....	85
V - 1.6. Familias por número de ocupados y parados (clasificación OIT), según número de miembros de la familia .....	86
V - 2. <i>Búsqueda de empleo</i> .....	87
V - 2.1. Población por búsqueda de empleo y sexo, según actividad laboral y no laboral .....	87
V - 2.2. Población por edad y sexo, según búsqueda de empleo .....	88
V - 3. <i>Estudios en curso</i> .....	89
V - 3.1. Población por año de nacimiento y sexo, según estudios en curso .....	89
V - 3.2. Población por año de nacimiento y sexo, según horario escolar .....	91
V - 3.3. Población por estudios en curso, según horario escolar .....	93
V - 4. <i>Dedicación a labores del hogar</i> .....	94
V - 4.1. Población por edad y sexo, según nivel de participación en labores del hogar .....	94
V - 4.2. Población por nivel de participación en labores del hogar y sexo, según número de miembros de la familia .....	95
V - 4.3. Población por nivel de participación en labores del hogar y presencia en la familia de menores de 13 años, según número de personas con participación relevante en labores del hogar y sexo .....	97

V - 4.4.	Familias por tipo de familia, según participación de sus componentes en labores del hogar .....	101
V - 4.5.	Familias por la participación relevante de sus componentes en labores del hogar .....	102
V - 5.	<i>Excedencia, jubilación y retiro</i> .....	103
V - 5.1.	Población por edad y sexo, según situación de excedencia, jubilación y retiro .....	103
V - 6.	Simultaneidad de actividades .....	104
V - 6.1.	Población por horario escolar y sexo, según relación con actividad económica .....	104
V - 6.2.	Población por nivel de participación en labores del hogar y sexo, según relación con actividad económica .....	105
V - 6.3.	Población por situación de excedencia, jubilación o retiro, según relación con actividad económica .....	107
VI -	RELACION CON LA ACTIVIDAD ECONOMICA DE LA POBLACION DE 16 Y MAS AÑOS (CLASIFICACION OIT) .....	109
VI - 1.	<i>Relación con la actividad económica en general</i> .....	111
VI - 1.1.	Población de 16 y más años por edad y sexo, según relación con actividad económica .....	111
VI - 1.2.	Población de 16 y más años por edad y sexo, según proporciones de actividad, ocupación y paro .....	112
VI - 1.3.	Población de 16 y más años por estado civil y sexo, según relación con actividad económica .....	113
VI - 1.4.	Población de 16 y más años por relación con actividad económica y sexo, según nivel de instrucción .....	114
VI - 1.5.	Población de 16 y más años por relación con actividad económica y sexo, según situación en la familia .....	115
VI - 2.	<i>Población ocupada</i> .....	116
VI - 2.1.	Población ocupada de 16 y más años por rama de actividad, según sexo .....	116
VI - 2.2.	Población ocupada de 16 y más años por situación respecto a los medios de producción, según sexo .....	117
VI - 2.3.	Población ocupada de 16 y más años por profesión, según sexo .....	118
VI - 2.4.	Población ocupada de 16 y más años por lugar de trabajo, según sexo .....	119
VI - 3.	<i>Población parada</i> .....	120
VI - 3.1.	Población parada de 16 y más años por rama de actividad, según sexo .....	120
VI - 3.2.	Población parada de 16 y más años por situación respecto a los medios de producción, según sexo .....	121
VI - 3.3.	Población parada de 16 y más años por profesión, según sexo .....	122





1. Evaluación de calidad del Padrón de Habitantes de 1986





Merece la pena señalar que todos los trabajos de Evaluación de cobertura, calidad y funcionamiento organizativo del Padrón de Habitantes de 1986 que se han abordado desde la Dirección de los Servicios de Estadística tienen los Censos de 1990-1991 como horizonte.

Se ha considerado que la ingente cantidad de recursos, tanto económicos como materiales necesarios y las dificultades de organización que una operación de este tipo plantea, merecía un esfuerzo para disponer de una valoración lo más ajustada posible, tanto de los aciertos como de las deficiencias y disfunciones que en esta ocasión se han generado con el fin, por una parte, de realizar una adecuada interpretación de los resultados obtenidos, pero también, y aún en mayor medida, para estar en mejores condiciones de diseñar el plan de actuación de cara a los Censos de Edificios, Locales, Vivienda y Población de 1990-1991.

Ya la primera dificultad de una operación de tipo censal es precisamente la de garantizar su carácter exhaustivo, dadas las dificultades de control de los individuos a que viene referido el Censo, durante el siempre largo período necesario para su ejecución y la deficiente información disponible a priori sobre la realidad territorial. Tampoco es fácil acertar en el diseño del cuestionario a utilizar y además, dado lo costosas que son estas operaciones estadísticas, se adopta una postura restrictiva a la hora de fijar las necesidades presupuestarias que permiten la utilización de los medios de encuestación más costosos.

El éxito o fracaso de una operación censal depende de un sin fin de razones, entre las que se pueden destacar:

- el contenido y calidad del cuestionario a utilizar, el nivel de preparación y grado de organización del equipo de agentes y material de partida que utilicen (cartografía urbanística, hojas de rutas, manual de instrucciones),
- la receptividad de la población en relación a este tipo de operaciones, que, a su vez, es función del nivel de formación estadística de la población, del tipo de campaña publicitaria y de información, así como del momento de la misma y de las fechas elegidas para la ejecución de la operación censal,
- la metodología y rigor con que se codifique, grabe y valide la información censal.

El carácter básico y la importancia y dificultades de estas operaciones han llevado a realizar un gran esfuerzo no sólo de colaboración en la ejecución del Padrón de Habitantes de 1986, sino también a emprender una serie de trabajos que permitan, de un lado, una evaluación de los resultados y métodos de trabajo del Padrón de 1986, y de otro, posibiliten el diseño del plan de actuación de cara a los Censos de 1990-1991.

Con independencia de que, en su momento, se llevarán a cabo las publicaciones técnicas correspondientes a cada uno de los trabajos realizados, parece conveniente, a fin de tener una idea correcta del contenido de la presente investigación, efectuar un breve repaso de los diferentes trabajos que se han realizado para evaluar el Padrón de 1986

### **1.1. Encuesta a Agentes**

Dada la importancia que tiene el trabajo realizado por los agentes padronales se ha llevado a cabo una encuesta dirigida a éstos, cuya finalidad era, de un lado, chequear el funcionamiento de toda la operación padronal, y de otro, recoger información sobre las propias secciones censales y los propios agentes.

El método de trabajo seguido ha consistido en la confección de un cuestionario casi totalmente cerrado en la formulación de las respuestas posibles, a partir de tres reuniones de grupo realizadas con agentes y encargados. Posteriormente, y antes de acabar el trabajo de recogida del Padrón, se repartieron los cuestionarios a los agentes para su cumplimentación.

### **1.2. Reconstrucción y análisis de recorridos**

En la actualidad, las operaciones censales se realizan con deficiente nivel de control de las viviendas y locales que constituyen cada una de las secciones censales, de forma que, en gran medida, la realización de la encuestación (reparto y recogida de la Hoja Padronal o censal) se lleva a cabo con la reconstrucción de los recorridos. Ello supone no contar desde un principio de un patrón de medida del grado de cumplimiento de la operación censal, o lo que es lo mismo, el reparto y/o recogida de las hojas termina fijando el universo posible.

A fin de ejecutar un control de calidad de los recorridos definidos en el Padrón de 1986 se ha llevado a cabo una operación paralela de reconstrucción de aquéllos para una muestra de secciones. El interés de este trabajo es doble, ya que, de un lado, permite estimar el grado de divergencia entre los recorridos padronales y los de la encuesta repetida, y de otro, aporta criterios válidos para el diseño del plan de trabajo a seguir para contar con un instrumental cartográfico informático y de información adecuados para la realización de las operaciones censales.

### **1.3. Análisis de divergencias de información**

Sin lugar a dudas, de todos los trabajos realizados en relación al Padrón de 1986, el más costoso ha sido el análisis de divergencias de información entre la operación padronal y la encuesta repetida. Evidentemente, hasta llegar a comparar para un mismo individuo la información recogida en una y otra operación y que dicha comparación sea reflejo de la información recogida es necesario un alto nivel de calidad y precisión en una serie de trabajos previos tales como:

- Diseño del cuestionario.
- Trabajo de campo y recogida de las hojas padronales correspondientes.
- Codificación-grabación-validación.
- Identificación y emparejamiento de viviendas.
- Identificación y emparejamiento de individuos.
- Generación de variables.
- Generación de matrices de comparación y de indicadores de divergencia.

A fin de garantizar, desde un principio, la calidad de los resultados de la Encuesta Repetida que, en su momento, ha de servir de término de comparación de la información contenida con la Hoja Padronal, el control y supervisión del trabajo de campo ha sido muy estricto. Por otra parte, el propio cuestionario recoge quién ha desempeñado el papel de informante dentro de la familia, lo que hace posible, en la fase de análisis de las divergencias, descubrir el papel del informante según sus propias características.

Otro de los procesos que ha habido que realizar con sumo cuidado ha sido todo lo referente a codificación, grabación y validación. Los criterios utilizados coinciden en los aspectos comunes con los seguidos en la Hoja Padronal; ahora bien, al tratarse en este caso de una muestra ha sido posible aplicar con mayor precisión las normas de codificación, grabación y sobre todo de validación.

La grabación ha procurado capturar todo tipo de información recogida tanto en la Hoja Padronal como en la Encuesta de Repetición, por lo que se ha adoptado el criterio de grabar todos los literales, dejando la codificación de los mismos para una segunda fase, en la que se han volcado dichos literales por orden alfabético para su codificación, incluyendo en muchos casos otros campos de información asociados al principal.

Los criterios de validación han sido, tanto para la Encuesta de Repetición como a la correspondiente muestra de Hojas Padronales, bastante exhaustivos, habiendo realizado:

- Validaciones de estructuras.
- Validaciones de rango.
- Validaciones de grafo.
- Validaciones de contenidos cruzados.

Una vez puestas a punto las informaciones recogidas en la Encuesta Repetida y en las Hojas Padronales se ha procedido a un proceso de emparejamiento definitivo, en primer lugar, de todas las viviendas, y en segundo lugar, de todos los individuos, de forma que cada vivienda de la Encuesta Repetida tuviera su correspondiente Hoja Patronal y cada individuo de la primera contase con la información del mismo individuo en la segunda. Es evidente que la primera identidad sí es posible (salvo por inexistencia de Hoja Padronal). En cambio, no sucede lo mismo para los individuos, ya que, aunque en la mayoría de los casos sí se produce, en otros pueden quedar sin pareja tanto individuos que aparecen en el Padrón como individuos que aparecen en la Encuesta de Repetición.

Son precisamente estos análisis de divergencias los primeros a realizar, a fin de situar en el estricto terreno de los individuos coincidentes los análisis de divergencias entre informaciones recogidas para una misma persona en la Encuesta Repetida y en la Hoja Padronal.

#### **1.4. Explotación de la Encuesta Repetida**

Como un último aspecto de interés conviene resaltar el esfuerzo que se ha realizado para definir un plan de explotación de la Encuesta Demográfica realizada con una triple intención: en primer lugar, por imposiciones del análisis de divergencias; en segundo lugar, por las necesidades generadas por la presente publicación, y, finalmente, por llegar a tener un plan de explotación completo de cara a un futuro próximo (Padrón de 1986) y más lejano (Censo de 1991).

De esta forma se cuenta con unos niveles de información que superan con mucho el contenido de la presente publicación. En consecuencia, queda a disposición de los interesados el acceso a niveles más desagregados de información, aunque, como es bien sabido, sujetos a niveles de error mucho más altos que los que presentan los datos aquí recogidos.





## 2. Rasgos metodológicos de la Encuesta



## 2.1. METODOLOGIA

### 2.1.1. Objetivos

- Esta Encuesta Demográfica es una investigación estadística muestral, planteada originalmente como contraste y evaluación de calidad de la operación de Renovación del Padrón Municipal de Habitantes de 1986 y por tanto tiene en éste su objetivo inmediato. Este fin está en el planteamiento de la Encuesta y ha determinado en gran medida su contenido.

Por una parte, el cuestionario utilizado en la Renovación Padronal es un subconjunto de la Encuesta, de forma que permita el contraste entre ambas operaciones, aunque, como ya se ha señalado en la introducción, hay algunas diferencias importantes entre los cuestionarios.

Por otra parte, existen determinadas preguntas específicamente ligadas al Padrón (localización vivienda, situación de residencia, ... etc.), de las que aquí no se realiza ninguna explotación.

- La profundización en el conocimiento de la estructura demográfica y socioeconómica básica de la población de la Comunidad de Madrid constituye obviamente un objetivo de enorme importancia en esta Encuesta.

Es por ello que para detectar la realidad con más riqueza se ha ampliado respecto al Padrón la información recogida y se han modificado, en los casos en que se ha considerado necesario, la redacción y/o el planteamiento de muchas de las preguntas de la Hoja Padronal.

Por una parte, las características de una operación censal y de autoempadronamiento como es la Operación de Renovación del Padrón Municipal de Habitantes y la Hoja Padronal concreta de esta operación, hace que algunos aspectos relevantes estén muy superficialmente abordados. Y por otra parte, existen aspectos de enorme interés que no se recogen en el Padrón e incluso para alguno de ellos tampoco existe información alternativa.

A la vista de todo ello se ha puesto especial atención en el tratamiento, en todas sus fases, de las preguntas relacionadas con temas como: Familias y grupos familiares, Dedicación a las labores del hogar, Estudios, Relación con la actividad y Migraciones.

- Una operación muestral de estas características, la primera realizada desde la Dirección de los Servicios de Estadística de la Comunidad de Madrid, se ha planteado también como una oportunidad para avanzar metodológicamente respecto a los procedimientos más tradicionales de técnicas de encuestación. Para ello se ha utilizado un tipo de cuestionario, ya probado en otras operaciones de otras Administraciones (Comunidad Autónoma de Euskadi), con el que se simplifica notablemente la preparación y realización del trabajo de los encuestadores y se reducen prácticamente a cero las decisiones que éstos tienen que tomar en el momento de

la entrevista, con las ventajas obvias que ello conlleva. Las aproximaciones a las distintas cuestiones que la Encuesta pretende investigar son sucesivas, en función del tiempo de dedicación, huyendo de las autoclasificaciones apriorísticas; esta forma de abordar las cuestiones reviste especial importancia en aquellas relacionadas con la Actividad.

- Por último, en alguna medida y para grandes agregados, puede suponer un avance respecto al Padrón, útil para determinados trabajos.

### **2.1.2. Ambito poblacional y temporal**

- Ambito poblacional.

El ámbito poblacional está constituido por la población integrada en las viviendas familiares del territorio de la Comunidad de Madrid. Se excluyen los llamados hogares colectivos (hoteles, cuarteles ... etc.), pero se incluyen las familias que formando un grupo independiente residen en estos establecimientos.

- Ambito temporal.

La encuesta se ha realizado entre el 4 de junio y el 24 de julio y la *fecha de referencia* es la misma que la del Padrón de Habitantes (1 de abril de 1986), excepto para las preguntas relacionadas con la actividad económica, para las que ha sido la semana del 31 de marzo al 6 de abril.

### **2.1.3 Diseño muestral (\*)**

#### *a) Tipo de muestreo*

El diseño muestral se enmarca en el diseño general realizado por el Instituto Nacional de Estadística para encuestas dirigidas a la población.

*Es un muestreo bietápico con estratificación de las unidades de primera etapa.*

#### *b) Unidades muestrales y estratificación*

- *Las unidades de primera etapa* son las secciones censales. El tamaño muestral ha sido de 144 entre las aproximadamente 3.200 secciones censales existentes en la Comunidad de Madrid. La selección de las secciones que han entrado en la muestra ha sido realizada por el INE de acuerdo con los criterios de estratificación que someramente se exponen a continuación y a partir de la información suministrada por los Censos de Población y Vivienda de 1981.

Dentro de cada provincia, y en este caso dentro de la Comunidad de Madrid, las secciones se *Estratifican* de acuerdo con el tipo de Municipio al que pertenecen:

- Municipios autorrepresentados:

Municipio de Madrid (99 secciones).

---

(\*) Para mayor detalle, ver las publicaciones del INE, «Diseño de la Encuesta General de Población» (Madrid, 1974), «Encuesta de Población Activa. Informe técnico: Diseño de la Encuesta y Evaluación de calidad de los datos» (Madrid, 1978) y «Encuesta de Población Activa. Manual de definiciones, instrucciones y normas de codificación».



Municipios con mucha población y que no pueden ser correpresentados por otros. Han resultado seleccionadas secciones de los siguientes municipios (30 secciones):

Alcalá de Henares  
Alcobendas  
Alcorcón  
Coslada  
Fuenlabrada

Getafe  
Móstoles  
Leganés  
Parla  
Torrejón de Ardoz

- Municipios correpresentados: existen grupos de municipios que presentan características sociodemográficas similares. Cada municipio de estos grupos ostenta en común con los de su grupo la representación muestral. Se han seleccionado secciones de los municipios siguientes (15 secciones):

Aranjuez  
Arganda  
Colmenarejo  
Navalcarnero  
Pinto

Rivas-Vaciamadrid  
San Martín de la Vega  
San Sebastián de los Reyes  
Soto del Real  
Villarejo de Salvanes

Los estratos se clasifican en *Subestratos* de acuerdo con las proporciones en que se encuentran en ellos determinados grupos de población activa y siempre de acuerdo con los datos del Censo de Población y Vivienda de 1981.

- Grupo 1: Agricultores, Ganaderos y Similares.
- Grupo 2: Profesionales, Técnicos Directivos, Administrativos, Comerciantes y Profesionales de las Fuerzas Armadas.
- Grupo 3: Mineros, Obreros Industria y Servicios y Artesanos.

Esta tipología de secciones, únicamente en tres grupos basados en la condición socioeconómica, no es tal vez la más adecuada y entre los proyectos de trabajo a corto plazo de la Dirección de los servicios de Estadística está la realización de una más fina tipología de secciones a partir de los resultados del Padrón de Habitantes de 1986.

- Las *unidades de segunda etapa* y últimas son las viviendas familiares. y dentro de ellas no se realiza submuestreo alguno, investigándose todas las personas que la habitaban en la fecha de referencia.

### c) Afijación y selección de Unidades Muestrales

- La distribución del número de secciones por *Estratos* se ha realizado utilizando una *afijación aproximadamente proporcional a la población*.

Dentro de cada Estrato la *afijación por Subestratos* es también *proporcional a la población*.

- La selección de las unidades de primera etapa o *Secciones* se ha realizado dentro de cada subestrato con *probabilidad proporcional al número de viviendas principales*, siempre de acuerdo con los datos del Censo de Población y Vivienda de 1981.

Las viviendas a entrevistar se seleccionan sistemáticamente con arranque aleatorio y período inverso a la fracción de muestreo (fracción de muestreo = Número de viviendas seleccionadas por sección/Número de viviendas existentes). Esta selección de las unidades de muestreo últimas se ha realizado sobre el directorio de viviendas de la operación padronal de 1986. Los cambios de seccionado producidos han obligado a reconstruir las antiguas secciones a partir de las nuevas.

#### d) *Tamaño muestral*

Secciones: 144 (correspondientes al seccionado del Censo de Población y Vivienda de 1981).

Viviendas: El número total de viviendas de la muestra ha sido de 4.988, a partir del directorio previo al Padrón Municipal de Habitantes de 1986. Dadas las incidencias de campo (ver apartado 3-1-4), las encuestas realizadas por lo que se refiere a las características de población y familias han sido de 4.020. En el resto (978) el cuestionario terminaba en portada, utilizándose la información recogida a efectos de contraste con los resultados padronales o análisis de divergencias (ver Capítulo 2-3).

- e) La población utilizada como variable exógena para elevación de resultados por estratos ( $P_h$ ) ha sido la correspondiente a la población de derecho que residía en viviendas familiares, con datos del Padrón de Habitantes de 1986. Dado que no se disponía todavía de la distribución entre viviendas familiares y colectivas, se ha supuesto que entre 1981 y 1986 el porcentaje de población que habita en viviendas colectivas de cada estrato ha permanecido constante.

Los estimadores de nivel utilizados ( $\hat{X}_h$ ), son estimadores de expansión simple, tal que:

$$\hat{X}_h = \sum \frac{P_h}{p_h} \sum_i^{n_h} x_{hi}, \text{ siendo:}$$

$x_{hi}$  = Valor de la característica  $x$  obtenido en la vivienda  $i$ -ésima del estrato  $h$ .

$n_h$  = Número de viviendas de la muestra en el estrato  $h$ .

$P_h$  = Total de habitantes del estrato  $h$ , deducido el Padrón de Habitantes de 1986.

$p_h$  = Número de personas que habitan en las  $n_h$  viviendas de la muestra en el momento de la entrevista.

#### 2.1.4. Trabajo de campo

Entre las variadas tareas que componen una investigación estadística de estas características, el proceso de recogida de información y su preparación es sin duda una de las más importantes, habiéndola dedicado especial atención.

##### a) *Organización*

- El trabajo de campo se ha realizado, como ya se ha señalado, entre el 4 de junio y el 24 de julio de 1986, mediante un equipo de 46 personas en total, de acuerdo con el esquema adjunto.

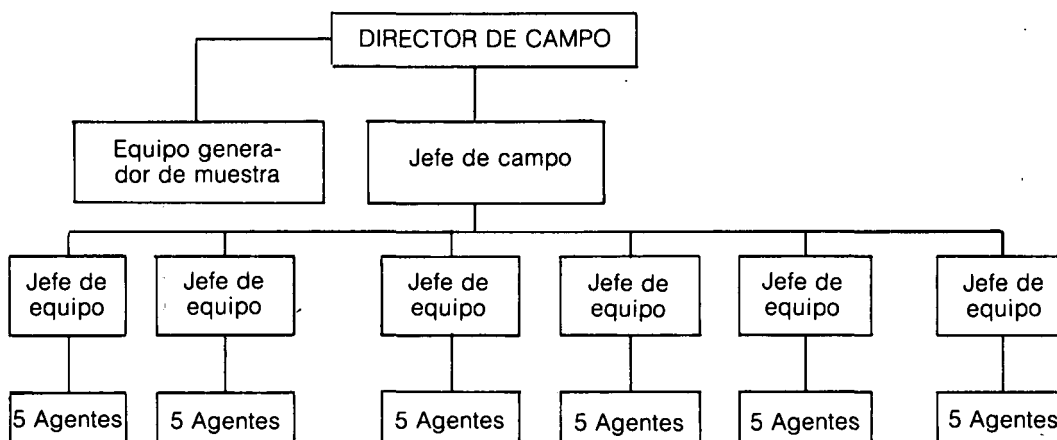

- El equipo generador de muestra tenía asignada la misión de selección de las viviendas que integran la muestra, de acuerdo con las especificaciones de diseño y el registro en la hoja de ruta de los datos básicos: dirección postal, nombre y apellidos de la persona principal, ... etc. La localización nominal se ha realizado acudiendo a las Hojas Padronales, para además de permitir una más correcta localización, dirigir una carta nominal de preaviso de la visita de los agentes encuestadores y el motivo de la Encuesta.

Los jefes de equipo, además de controlar el trabajo de los encuestadores a su cargo, han realizado la primera depuración manual que comprobaba la correcta cumplimentación y el análisis de los resultados arrojados por los programas de validación automática que contrastaban la coherencia interna de los cuestionarios, a efectos de posteriormente realizar las supervisiones o inspección.

- La inspección ha sido exhaustiva en lo que se refiere a la localización de las unidades muestrales y se han inspeccionado en torno a un 50 por ciento de las sustituciones hechas y el 25 por ciento del total de las entrevistas realizadas.

#### b) Incidencias del trabajo de campo

- Dado que se partía del Directorio previo al Padrón de 1986 para la selección de las viviendas dentro de las secciones, un cierto número de las viviendas seleccionadas no eran familiares, por lo que la encuesta se limitaba a la portada del cuestionario. El Cuadro adjunto resume estas incidencias.

#### INCIDENCIAS DE TRABAJO DE CAMPO. ENCUESTAS FAMILIARES Y NO FAMILIARES

	VIVIENDAS DE LA MUESTRA	ENCUESTAS FAMILIARES		ENCUESTAS NO FAMILIARES	
		Número	Porcentajes horizontales	Número	Porcentajes horizontales
TOTAL MUESTRA	4.998	4.020	80,4	978	19,6
Municipio de Madrid	3.447	2.914	84,5	533	15,5
Otros Municipios	1.551	1.106	71,3	445	28,7

De entre las 4.998 viviendas «titulares» seleccionadas en la muestra, un porcentaje del 16,2 por ciento (811 viviendas) han tenido que sustituirse, para lo que ha sido necesario realizar 188 visitas adicionales, tal y como se recoge en el Cuadro siguiente:

#### INCIDENCIAS DE TRABAJO DE CAMPO. SUSTITUCIONES

	VIVIENDAS DE LA MUESTRA	VIVIENDAS TITULARES ENCUESTADAS		SUSTITUCIONES		VISITAS ADICIONALES PARA CONSEGUIR LAS SUSTITUCIONES
		Número	Porcentajes horizontales	Número	Porcentajes horizontales	
TOTAL MUESTRA	4.998	4.187	83,8	811	16,2	188
Municipio de Madrid	3.447	2.885	83,7	562	16,3	135
Otros Municipios	1.551	1.302	83,9	249	16,1	53

Las causas de todas las sustituciones realizadas (999 = 811 sustituciones efectivas + 188 visitas adicionales para conseguir las sustituciones efectivas) se presentan en el Cuadro adjunto:

## INCIDENCIAS DE TRABAJO DE CAMPO. CAUSAS Y NUMERO DE LAS SUSTITUCIONES

	TOTAL SUSTITU- CIONES	CAUSAS					
		Porcentaje sobre sustituciones			Porcentaje sobre muestra		
		Ausencias prolongadas	Negativas	Otras causas	Ausencias prolongadas	Negativas	Otras causas
TOTAL MUESTRA	999	66,2	33,4	0,4	13,2	6,7	0,1
Municipio de Madrid	697	60,7	39,3	0	12,3	7,9	0
Otros Municipios	302	78,8	19,9	1,3	15,3	3,9	0,3

La aceptación ha sido bastante alta, apreciándose la utilidad de la carta nominal previamente enviada anunciando la visita y el objeto de la investigación. El análisis de las causas de las sustituciones es un buen indicador de esta favorable acogida, ya que solamente un 6,7 por ciento sobre el total de la muestra se ha debido a la negativa de los titulares.

## 2.2. DEFINICIONES Y CLASIFICACIONES

Se definen a continuación aquellos conceptos de la Encuesta que no resultan de interpretación inmediata, citándose a los que aparecen en la presente explotación y no haciéndolo por extenso con todos los del cuestionario utilizado.

### 2.2.1. Población de derecho

Todas las explotaciones de la presente Encuesta se refieren a la población de derecho. Las personas incluidas en el cuestionario son las que residían habitualmente en las viviendas seleccionadas el 1 de abril de 1986 o que habían pernoctado la noche anterior en la misma. La población a la que se refieren las explotaciones es la que estando incluida en el cuestionario afirmaba haberse inscrito en el Padrón Municipal de Habitantes como residente presente o residente ausente (pregunta n.º 50).

Esta definición es, por tanto, independiente de la serie de preguntas que se hacen para dimensionar el complejo concepto de residencial habitual (preguntas 43 a 49 del cuestionario), así como de la averiguación de la veracidad de la respuesta a dicha pregunta por cotejo directo con la hoja padronal. El análisis de estas circunstancias quedan para los documentos de evaluación del Padrón.

Este criterio de contabilización de la población de derecho se aplica tanto a las tablas de la población en general como a la de población que se encuentra en las familias. Sin embargo, al establecer las características de las unidades y los grupos familiares se ha tenido en cuenta toda la población relacionada en el cuestionario, ya que si se excluyese a determinados individuos se destruirían arbitrariamente la naturaleza de las unidades familiares encontradas.

### 2.2.2. Características familiares

Se ha hecho un esfuerzo de formalización en el análisis de la estructura familiar, con el objeto de definir rígidamente y por aspectos objetivos las características y límites de las familias y grupos, y para garantizar que se clasifican igual los que tienen iguales características. Esto implica que se reproducen acríticamente los componentes machistas de dicha organización social en lo que respecta a definir la persona de referencia del parentesco y la ordenación de los individuos en el cuestionario.

A los efectos de definir la estructura y composición familiar se han considerado indistintamente el matrimonio registralmente formalizado, el así considerado por los interesados

y las situaciones de uniones estables de parejas que residían en la misma vivienda con independencia de que en otras preguntas también se recoge el tipo de unión estable que se considera y el estado civil.

Las definiciones que aquí se señalan difieren en pequeños matices de las que utiliza habitualmente el INE, ya que se trata de salvar el escollo que para el análisis representa el acudir a la autodefinición de las familias y los individuos. Es probable que tales diferencias sólo tengan efectos relevantes en relación con colectivos no muy numerosos, pero tipológicamente los más complejos.

*Grupo familiar:* Está formado por los individuos de una vivienda que se encuentra en cualquiera de las cuatro situaciones:

- matrimonio o pareja sin hijos solteros,
- matrimonio o pareja con hijos solteros,
- padre solo con hijos solteros,
- madre sola con hijos solteros.

A estos efectos se consideran hijos solteros aquellos que, independientemente de su estado civil, no forman parte a su vez de otro grupo familiar presente en la vivienda, esto es, que no son cónyuges/pareja o padre/madre de otros individuos de la vivienda. Se ha mantenido tal denominación de solteros en las tablas a pesar de su inexactitud por brevedad expositiva, ya que es pequeña la proporción de población que cumpliendo las condiciones no es soltera.

*Familia:* Se considera que forman parte de una familia todos los individuos de una vivienda, salvo en el caso de que existan dos o más grupos familiares no emparentados entre sí, en cuyo caso cada uno de estos grupos y los individuos con ellos relacionados formarán su propia familia.

*Cabeza del grupo familiar:* Se considera cabeza de grupo el miembro varón del matrimonio o pareja, o al padre o madre en el caso de grupos sin matrimonio o pareja. Cada grupo cuenta siempre con un y sólo un cabeza de grupo familiar.

*Persona de referencia de la familia:* Es aquella respecto a la que se establecen las relaciones de parentesco y en función de cuyas características se realizan algunas clasificaciones de las familias. En el caso de familias con un solo grupo familiar, la persona de referencia es el cabeza de grupo. En el caso de familias con dos o más grupos familiares, la persona de referencia es el padre o miembro varón del matrimonio o la pareja de mayor edad de los que hubiere, y en el caso de que no exista ninguno, la madre de mayor edad. En el caso de no existir grupo familiar alguno se situará como persona de referencia al de mayor edad de las personas emparentadas que existieran, y si no existiera ninguna persona emparentada con otra será persona de referencia el de mayor edad. Para cada familia existe una y sólo una persona de referencia.

*Persona principal de la familia:* Es aquella que es definida como tal por el resto de las personas de la familia, existiendo una persona definida así para cada familia que exista en la vivienda.

### **2.2.3. Características personales**

Sólo se enumeran aquellas en cuya definición o clasificación pueden existir dudas respecto a lo definido por el lenguaje común.

*Estado civil:* Se ha preguntado siempre por el estado civil legal, independientemente de lo respondido a la pregunta de parentesco o tipo de unión estable que se mantenga.

*Residentes siempre en el mismo municipio o migrantes absolutos:* Se definen como migrantes absolutos aquellos que no han residido siempre en el mismo municipio, y el resto son los que en las tablas figuran como que han residido siempre en el mismo municipio.

En la pregunta del cuestionario se hacía constar que esta respuesta debía ser independiente de que «pueda haber nacido en otro municipio por cualquier circunstancia, como por ejemplo por haber ido su madre a dar a luz a una clínica de otro municipio», intentando con esto eliminar una de las principales ambigüedades de la pregunta del Padrón de 1986.

*Año y lugar de procedencia en la última migración:* Referido al último traslado de residencia permanente, para aquellos que declararon no haber residido siempre en el mismo municipio.

*Lugar de residencia en el 1 de marzo de 1981 (fecha del último Censo) y número de cambios de residencia desde esa fecha:* Considerándose migrantes entre ambas fechas a aquellos que no habiendo residido siempre en el mismo municipio declaraban que su último traslado había sido posterior a febrero de 1981. Dichos cambios eran pormenorizadamente detallados en el cuestionario. Debe notarse que algunos de estos migrantes residían en la fecha censal en el mismo municipio que en 1986, debido a migraciones pendulares con una o varias escalas intermedias. Téngase en cuenta que sólo se consideran migraciones los traslados de residencia a término municipal distinto.

*Nivel de instrucción para toda la población:* Se considera el más alto nivel alcanzado independientemente del curso de ese nivel que se finalizó y del tiempo que hace que se hubiera terminado. Ante la inexistencia de una clasificación normalizada de estudios y niveles, con sus correspondencias a lo largo del tiempo, se ha utilizado una clasificación propia, que en resumen es la siguiente:

- Preescolar y primarios: Preescolar, EGB, Enseñanza Primaria, Educación Especial y Alfabetización de Adultos.
- Profesionales: Aprendizaje y Maestría Profesional, Artes Aplicadas, Formación Profesional y otros estudios profesionales medios elementales y profesionales medio superiores.
- Secundarios: Bachillerato, BUP, COU, Conservatorios.
- Medios Superiores: Arquitectos e Ingenieros Técnicos, Magisterio, ATS, Profesorado Mercantil y otros estudios superiores de tipo medio.
- Superiores: Ingenieros Superiores, Licenciados y similares.
- Sin estudios: Sin Estudios y Analfabetos.

*Título académico:* Se ha reproducido la misma pregunta del Padrón sobre la posesión de título o certificado escolar, académico o profesional, con lo que sólo se clasifica a la población en un nivel si ha superado todos los cursos y pruebas para alcanzar dicho título. La clasificación utilizada es la misma que la de nivel de instrucción, salvo que el caso de los sin estudios se formula en esta ocasión como sin título.

En todo caso hay que insistir en que el tema de la clasificación de estudios sigue siendo un importante escollo en lo que se refiere a la inexistencia de una clasificación sistemática y completa de los distintos estudios reglados vigentes en cada momento histórico y su equivalencia entre niveles y en años de escolarización.

*Condición socioeconómica:* Esta característica se define de acuerdo a la relación con la actividad económica, la profesión y la relación con los medios de producción y tiene una generación compleja. Se ha efectuado una clasificación propia diferente de las más usuales, con el fin de no incluir en cada categoría los ocupados junto con los parados. Los textos de las distintas categorías de la clasificación son bastante explicativas y el detalle de su generación sería excesivamente largo.

## 2.2.4. Relación con la actividad

Al igual que ocurrió con los temas familiares, se ha buscado definir la naturaleza de las actividades laborales/no laborales y económicas/no económicas, de acuerdo con criterios objetivos y no dejándose guiar de las autoclasificaciones declaradas, a veces mediadas por problemas ideológicos. Por su metodología y definiciones, esta encuesta es tributaria de los trabajos del Instituto Vasco de Estadística y de su «Encuesta de Población en Relación con la Actividad (PRA)».

Se detallan a continuación las principales definiciones de la clasificación general de la población en relación con su actividad laboral y no laboral utilizadas.

Para establecer las correspondencias y comparaciones con las clásicas definiciones respecto a la actividad económica se han mantenido los conceptos definidos por la Organización Internacional del Trabajo (OIT).

Todas las características en relación con la actividad se refieren a la semana del 31 de marzo al 6 de abril.

*Población con actividad:* Incluye a la población que realiza actividades para la producción de bienes y servicios, la que se dedica a las tareas domésticas y la que cumple el servicio militar, distinguiéndose en dos grupos: con actividad laboral y no laboral.

*Población con actividad laboral:* Se refiere a las personas que están trabajando. La noción de trabajo designa toda actividad ejercida con remuneración o beneficio, es decir, todo trabajo remunerado en el contexto de una relación empleador-empleado o todo trabajo independiente. Puede igualmente tratarse de un trabajo familiar no remunerado, es decir, a título gratuito, que contribuye directamente a la explotación de una granja, de una empresa o de un despacho profesional que pertenezca a una persona con la que conviva.

En la clasificación de la población con actividad laboral se distinguen dos grupos en función de que el empleo sea o no continuado:

- Empleo continuado.
- Otros empleos.

*Población con actividad no laboral:* Incluye a aquellas personas que no tienen un empleo ni se encuentran al servicio de un empleador, y se dedican a realización de las tareas del hogar, cursan estudios o se encuentran cumpliendo el servicio militar.

Se clasifican según busquen o no una actividad laboral y se distinguen los siguientes colectivos:

- Parada con actividad no laboral: se dedican a la realización de las tareas del hogar, cursan estudios o se encuentran en el servicio militar y buscan un empleo.
- Ocupada en actividades no laborales: no buscan un empleo y se dedican exclusivamente al estudio, a las tareas del hogar o al cumplimiento del servicio militar.

*Población sin actividad:* Incluye a la población que no realiza ningún tipo de actividad. Se clasifica en los siguientes colectivos:

- Parada estricta: las personas que buscan empleo.
- Jubilada, retirada: las personas que por su edad o situación física no realizan ninguna actividad, habiendo realizado anteriormente una actividad laboral.
- Otra situación: son las personas que no realizan ninguna actividad.

Independientemente de estas clasificaciones se ha investigado para toda la población su relación con las tareas del hogar, los estudios en curso, la búsqueda de empleo y la jubilación excedencia o retiro, con objeto, entre otras cosas, de captar la simultaneidad de actividades. Se señalan a continuación las definiciones necesarias para una comprensión detallada de las tablas.

*Sistema de enseñanza y horario escolar:* Previamente a investigar los estudios en curso se establece el sistema de enseñanza en sus distintas versiones: asistencia regular a centros; por correspondencia o a distancia; cursos esporádicos hasta un máximo de dos horas; y no cursa estudios. En lo referente al horario escolar, la diferencia entre tarde y noche se ha establecido por su comienzo antes o después de las 17 horas.

*Estudios en curso:* Se ha clasificado a la población según el nivel de enseñanza que está cursando:

- Preescolar y Primer Grado: Preescolar, Primera Etapa de EGB, Enseñanzas Especiales y Alfabetización de Adultos.
- Segundo Grado, Primer Ciclo: Segunda Etapa de EGB, Graduado Escolar, Conservatorio Grado elemental, Artes Aplicadas y otros.
- Formación Profesional: Oficialía y Maestría Profesional y Formación Profesional 1 y 2.
- Segundo Grado, Segundo Ciclo: BUP, COU, Conservatorios de Música y otros.
- Tercer Grado, Escuelas Universitarias: Arquitectura e Ingenierías Técnicas, Topógrafo, Profesorado de EGB, ATS, Graduados Sociales, Náutica y otros.
- Tercer Grado, Facultades y Escuelas Técnicas Superiores: Arquitectura e Ingenierías Superiores, Licenciaturas, Conservatorios de Música Grado Superior y otros estudios superiores y de post-grado.

*Nivel de participación en las labores del hogar:* Para los mayores de 10 años se han establecido seis niveles de participación: Exclusiva, Alta, Media Alta, Media Baja, Baja y no participación; en relación diferenciadamente con:

- compra de alimentos y productos para el hogar,
- preparación de las diferentes comidas,
- fregado de vajillas,
- lavado y reparación de ropa,
- limpieza de la casa.

Respecto a cada una de estas tareas se pidió al entrevistado que fijase con qué frecuencia las realiza:

- habitualmente siempre que se realizan,
- habitualmente en los fines de semana,
- de forma intermitente, unas veces sí y otras no,
- en raras ocasiones,
- nunca.

La situación de cada individuo en cada uno de los seis niveles que aparecen en las tablas se ha efectuado ponderando igual cada tipo de tareas y estableciendo las mismas distancias entre los niveles de frecuencia e intensidad de participación antes señalados. Es una aproximación grosera, pero cualquier otra opción se salía de los límites posibles en este trabajo, puesto que en ningún caso se hizo cómputos de tiempos.

*Participación relevante en las labores del hogar:* Cuando la persona en cuestión tiene una participación definida como exclusiva, alta, media alta o media baja.

*Excedencia, Jubilación o Retiro:* Para los mayores de 10 años se ha establecido si estaba en alguna situación de excedencia, jubilación o retiro por enfermedad, invalidez y otras causas; independientemente de qué hubiesen declarado respecto a su actividad laboral.



**Búsqueda de Empleo:** A toda la población mayor de 13 años, e independientemente de que trabaje o no, se le pregunta si buscaba trabajo, u otro trabajo en el caso de que ya tuviera uno.

**Profesión, oficio u ocupación principal:** Se ha clasificado de acuerdo a la Clasificación de Ocupaciones (CNO), aprobada en 1976. La codificación se ha realizado a nivel de tres dígitos y la explotación se ha realizado a nivel de un dígito (excepto la fusión del personal de la industria, la construcción y los transportes). Se incluye en no clasificables los parados que buscan su primer empleo, además de los no clasificables propiamente dichos.

**Rama de actividad:** Se ha utilizado la Clasificación Nacional de Actividades Económicas (CNAE), aprobada en 1974, codificando los resultados a tres dígitos y realizando las explotaciones de acuerdo con la siguiente relación de conversión a nivel de dos dígitos:

Correspondencia Códigos C.N.A.E. (*)	Clasificación utilizada
01 a 06	— Agricultura, ganadería, silvicultura y pesca
11 a 49	— Industria
11 a 16	— Extracción y preparación comestibles sólidos, gas natural y minerales radiactivos, electricidad, gas y agua
21 a 24	— Extracción de minerales y su transformación
25	— Industria química
31 a 35 y 39	— Metalurgia, maquinaria, material eléctrico e instrumentos de precisión
36 a 38	— Material de transporte
41 y 42	— Alimentación, bebidas y tabacos
43 a 45	— Textiles, confección y cuero
46	— Madera, corcho y fabricación de muebles de madera
47	— Papel, Artes Gráficas y edición
48 y 49	— Caucho y materias plásticas. Otras industrias manufactureras
50	— Construcción
61 a 99	— Servicios
61 a 64 y 67	— Comercio y reparaciones
65 y 66	— Restaurantes, cafés y hostelería
71 a 75	— Transporte y actividades anexas
76	— Comunicaciones
81 a 83	— Instituciones financieras, seguros y actividades inmobiliarias
81 a 86	— Servicios prestados a las empresas, alquiler de bienes muebles e inmuebles
91 a 99	— Administración pública, defensa nacional y seguridad social
93 a 96	— Educación, investigación y servicios culturales
94 y 95	— Sanidad y asistencia social
92, 97 y 98	— Otros servicios
00	— No clasificable

(\*) Cuando se dice «a» incluye todos los códigos intermedios

**Relación con los medios de producción:** Se ha establecido una relación ya clásica para la autoclasificación, que a nivel de explotación coincide con la que figura en el Padrón.

**Activos OIT:** son todas las personas que aportan un trabajo para producir bienes y servicios, y las que buscan un empleo, careciendo de él en ese momento. Se compone de ocupados OIT y parados OIT. Equivale al conjunto de la población con actividad laboral, a los parados con actividad no laboral y a los parados estrictos, definidos anteriormente.

**Ocupados OIT:** son todas aquellas personas que tienen un empleo remunerado o ejercen una actividad independiente y se encuentran trabajando. Se corresponde con el conjunto de población con actividad laboral descrito más arriba.

**Parados OIT:** son todas aquellas personas que no tienen empleo asalariado o empleo independiente y están buscando empleo. Corresponde a la suma de los parados con actividad no laboral y los parados estrictos.

*Inactivos OIT:* son todas las personas que no son activas. Se clasifican según las siguientes categorías:

- Estudiante.
- Jubilado, retirado.
- Labores del hogar.
- Otra situación.

Equivale a los ocupados en actividades no laborales y los jubilados y otros definidos con anterioridad.

El esquema es como sigue:

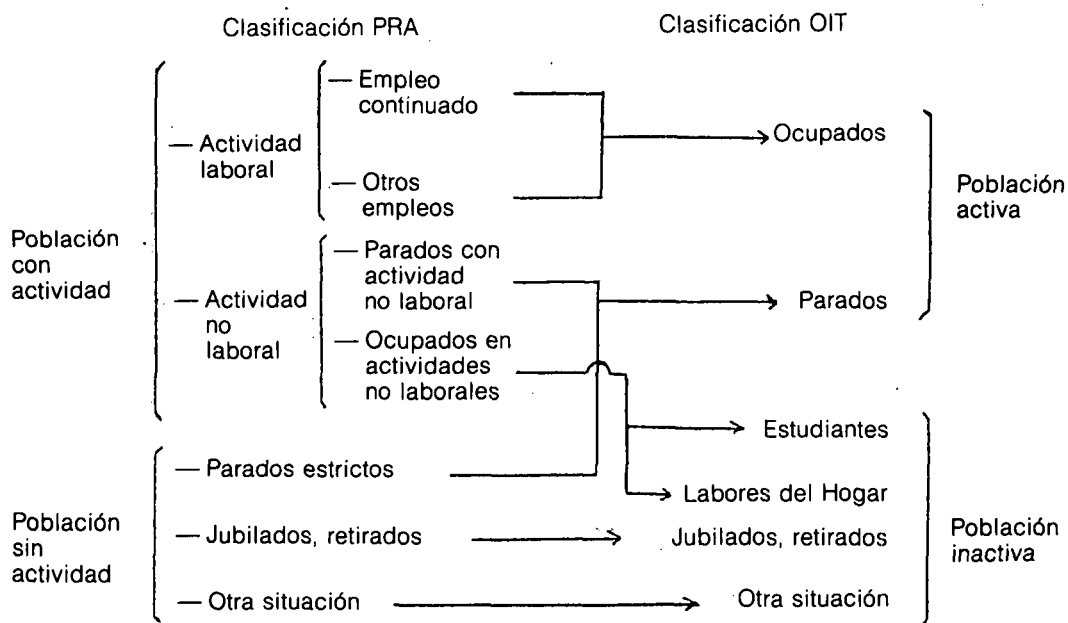



### 3. Resumen de resultados



### **3.1. PLAN DE EXPLOTACION Y RESULTADOS DETALLADOS**

La presente publicación de la Encuesta Demográfica es un resumen del conjunto de las explotaciones realizadas en un triple sentido: en primer lugar, las tablas que se acompañan son una selección de las explotadas y el detalle de los estados de cada variable tampoco está muy desagregado.

Por otra parte sólo se presentan aquí explotaciones referidas a individuos y familias, habiéndose obtenido también para grupos familiares y para puntos de encuestación (a efectos básicamente de control y metodológicos). Tampoco se ha utilizado la capacidad, aunque limitada, para explotaciones para grandes áreas dentro de la Comunidad de Madrid.

Existen posibilidades, por lo tanto, de consultar el más ambicioso plan de explotación realizado e incluso establecer explotaciones adicionales que no vayan desaconsejadas por las posibilidades de la muestra empleada.

### **3.2. COMPARACION DE LA ENCUESTA DEMOGRAFICA CON OTRAS FUENTES**

#### **3.2.1. Introducción**

- Para la valoración de la coherencia de la información obtenida en la Encuesta Demográfica se ha considerado de gran utilidad la presentación de sus resultados para algunas características básicas en comparación con información similar obtenida en las principales investigaciones estadísticas de carácter demográfico y socioeconómico. Se han tomado como contraste: los Resultados Provisionales de la Renovación del Padrón Municipal de Habitantes de 1986, el Censo de Población de 1981 y la Encuesta de Población Activa (EPA) referida al período aproximadamente común (segundo trimestre de 1986).
- Para una correcta interpretación de los resultados y de las diferencias que se observan es conveniente recordar algunos aspectos que condicionan «a priori» la comparación:
  - Tanto el Censo de Población como el Padrón de Habitantes son operaciones de carácter censal en las que se utiliza el procedimiento de autoempadronamiento de los habitantes, en tanto que la Encuesta Demográfica es una investigación muestral realizada mediante agentes entrevistadores.

Por otra parte, y por lo que se refiere al Censo de Población de 1981, hay que tener en cuenta la diferencia en el tiempo.

- En las comparaciones con la EPA hay que señalar, en primer lugar, que es una investigación orientada exclusivamente a analizar las Relaciones de la Población con la Actividad Económica, en tanto que, como ya se ha señalado, los objetivos de la Encuesta Demográfica son más amplios. La parte del cuestionario que contempla este aspecto es, por tanto, sensiblemente más reducida.

Algunas diferencias básicas merecen reseñarse aquí, en primer lugar: en la EPA se parte de una autoclasificación de los encuestados para posteriormente, y en su caso, reconducirlos a otras situaciones, en tanto que en la Encuesta Demográfica no existe esta autoclasificación previa, sino que, por aproximaciones sucesivas, se va detectando la situación en la semana de referencia. La consideración en la Encuesta únicamente de la situación en la semana de referencia y no, como la EPA, de los tres últimos meses y del número de horas trabajadas, es la segunda de las diferencias más importantes.

- En las tres investigaciones que sirven de comparación existen diferencias apreciables en la redacción de muchas de las preguntas de los cuestionarios.

### 3.2.2. Algunos comentarios

#### a) Relación con Censo de Población de 1981 y Padrón de Habitantes de 1986.

- En este caso se han comparado los niveles y estructuras por grupos quinquenales de edad y sexos (Cuadro 3-2.1.) y por grupos amplios de edad y sexo según el estado civil (Cuadro 3-2.2.), pudiéndose apreciar la similitud de resultados entre la Encuesta y estas fuentes.

#### b) Relación con la Encuesta de Población Activa.

- Los resultados obtenidos en ambas investigaciones para las principales variables —población de 16 y más años por relación con la actividad económica según sexo, proporciones de actividad y paro según sexo y estructura de la ocupación por ramas de actividad según sexo— se recogen en los cuadros 3-2.3. a 3-2.5.

- La diferente población total utilizada en ambas encuestas —en la EPA es una estimación de la población, proyectada a partir de los datos del Censo de Población de 1981 y en la Encuesta Demográfica es la población de derecho de los resultados provisionales del Padrón de Habitantes de 1986— explica o acentúa en parte las discrepancias que se observan en las variables de nivel (Cuadro 3-2.3.).

- En las proporciones de actividad e inactividad y de ocupación y paro, que no se ven afectadas por la cifra de población total (Cuadro 3-2.4.), se observa una coincidencia casi total en la proporción de paro, y por lo tanto en la ocupación para ambos sexos, en tanto que la diferencia es apreciable en las proporciones de actividad e inactividad, siendo más elevada (3 puntos) la proporción de actividad captada en la Encuesta Demográfica.

Esta mayor actividad se corresponde fundamentalmente con una mayor proporción de actividad femenina (3,5 puntos por encima). Aunque también es superior la proporción de actividad masculina, este resultado queda matizado al tener en cuenta el diferente tratamiento dado a los hombres que están realizando el servicio militar: en la EPA son «población contada aparte» (no estando incluidos como activos ni como inactivos y representan el 1,8 del total de varones de 16 y más años) y en la Encuesta quedan incluidos en el colectivo que corresponda, con los mismos criterios que el resto de la población.

- Avanzando en la desagregación por sexos se puede observar que la Encuesta recoge una mayor proporción de ocupación masculina con la paralela disminución de la de paro (4 puntos), en tanto que capta una mayor proporción de paro y menor ocupación en las mujeres (6,8 puntos).

La mayor ocupación masculina responde fundamentalmente al aumento de los empleos marginales detectados (las proporciones de ocupados con empleo continuo son muy similares: 82,7 y 81,2 en la Encuesta y en la EPA, respecti-

vamente) a costa de la disminución de los parados, tanto de los que buscan un primer empleo como de los parados que han trabajado antes.

El diferente cuestionario y tratamiento dado a los que trabajaron «algo» en la semana de referencia explican en gran parte las diferencias observadas: en la Encuesta son considerados directamente ocupados marginales, en tanto que en la EPA son clasificados en función del número de días y horas trabajados en los últimos tres meses y de su situación de disponibilidad y de búsqueda de empleo.

- La menor proporción de ocupación femenina en la encuesta se explica fundamentalmente por la mayor actividad captada (las diferencias en las relaciones ocupadas/total mujeres y paradas/total mujeres son de 0,4 y 3,1 puntos), que se concentra en un fuerte aumento del número de mujeres en paro que han trabajado antes. Este mayor volumen y proporción de mujeres en paro parece responder al colectivo de mujeres que, habiendo trabajado alguna vez, buscan empleo (en la Encuesta se contempla esta posibilidad en tanto que en la EPA sólo considera el trabajo en los últimos 3 meses y este colectivo pasa casi en su totalidad al grupo de inactivos).
- En el cuadro 3-2.5. se recoge la distribución de los ocupados por ramas de actividad y se puede observar cómo las mayores diferencias se dan en los empleos en «otras manufacturas» más elevadas en la Encuesta, siendo estas ramas en las que se concentran habitualmente un gran número de empleos precarios y marginales.

### 3-2.1. ENCUESTA DEMOGRAFICA Y PADRON DE HABITANTES DE 1986. ESTRUCTURA POR GRUPOS QUINQUENALES DE EDAD SEGUN SEXO

	ESTRUCTURA POR GRUPOS DE EDAD		ESTRUCTURA POR SEXO PARA CADA GRUPO DE EDAD			
	Ambos sexos		Hombres		Mujeres	
	Padrón 86	Encuesta	Padrón 86	Encuesta	Padrón 86	Encuesta
TOTAL	100,0	100,0	100,0	48,7	100,0	51,3
0 – 4 años	6,0	6,0	51,1	52,6	48,5	47,4
5 – 9 »	8,1	8,5	51,2	54,0	48,8	46,0
10 – 14 »	9,0	9,3	51,3	51,3	48,7	48,7
15 – 19 »	8,7	9,5	51,1	52,4	48,9	47,6
20 – 24 »	8,4	8,4	50,2	51,8	49,8	48,2
25 – 29 »	7,7	6,8	48,9	48,3	51,1	51,7
30 – 34 »	7,0	7,1	48,0	47,1	52,0	52,9
35 – 39 »	7,1	7,2	48,2	47,1	51,8	52,9
40 – 44 »	6,4	6,4	48,5	47,8	51,5	52,2
45 – 49 »	5,6	6,1	48,2	49,4	51,8	50,6
50 – 54 »	5,9	5,7	48,0	47,0	52,0	53,0
55 – 59 »	5,5	5,1	46,9	49,3	53,1	50,7
60 – 64 »	4,6	4,1	45,5	43,2	54,5	56,8
65 – 69 »	3,5	3,2	42,0	42,2	58,0	57,8
70 – 74 »	3,0	2,7	39,7	40,0	60,3	60,0
75 y más »	4,1	3,8	33,3	34,1	66,7	65,9

## 3-2.2. ENCUESTA DEMOGRAFICA Y CENSO DE POBLACION DE 1981. ESTRUCTURA PORCENTUAL PARA GRUPOS DE EDAD POR SEXO, SEGUN EL ESTADO CIVIL

	TOTAL		SOLTEROS		CASADOS		VIUDOS		DIVORCIADOS Y SEPARADOS		NO CONTESTAN
	Censo 81	Encuesta	Censo 81	Encuesta	Censo 81	Encuesta	Censo 81	Encuesta	Censo 81	Encuesta	Encuesta
TOTAL (Miles de personas)	4.687,1	4.740,7	2.266,4	2.282,3	2.125,6	2.159,0	254,5	249,4	40,6	47,5	2.500,0
Hombre	48,3	48,7	50,1	51,6	50,2	50,0	17,4	15,1	38,3	23,2	100,0
Mujer	51,7	51,3	49,9	48,4	49,8	50,0	82,6	84,9	61,7	76,8	—
0-15 años	28,5	25,8	58,7	53,6	0,1	—	0,1	—	—	—	29,7
Hombre	51,5	52,5	51,4	52,4	53,5	—	100,0	—	—	—	100,0
Mujer	48,5	47,5	48,6	47,6	46,5	—	—	—	—	—	—
16-34 años	29,1	29,7	32,1	38,4	29,2	23,9	2,3	1,2	30,6	28,8	12,9
Hombre	49,0	50,1	53,0	54,3	44,8	43,9	31,0	43,7	35,4	19,3	100,0
Mujer	51,0	49,9	47,0	45,7	55,2	56,1	69,0	56,3	64,6	80,7	—
35 y más años	33,1	34,7	7,0	5,9	60,7	64,7	31,5	32,1	58,7	66,3	—
Hombre	47,7	47,5	34,9	39,7	51,3	50,8	16,4	11,2	39,3	23,5	—
Mujer	52,3	52,3	65,1	60,3	48,7	49,2	83,6	88,8	60,7	76,5	—
65 y más años	9,3	9,7	2,2	2,0	9,9	11,4	66,1	66,7	10,7	4,9	57,4
Hombre	38,1	38,4	20,3	12,3	59,0	57,8	172,	16,4	41,2	42,0	100,0
Mujer	61,9	61,6	79,7	87,7	41,0	42,2	82,8	83,6	58,8	58,0	—



3-2.3. ENCUESTA DEMOGRAFICA Y ENCUESTA DE POBLACION ACTIVA.  
RELACION CON LA ACTIVIDAD ECONOMICA SEGUN SEXO(\*)

Miles de personas

	TOTAL		HOMBRES		MUJERES	
	EPA	Encuesta	EPA	Encuesta	EPA	Encuesta
TOTAL	3.606,0	3.515,7	1.682,3	1.664,3	1.923,6	1.851,4
Activos	1.755,7	1.816,1	1.172,8	1.190,8	582,2	625,3
Ocupados	1.395,6	1.447,8	954,4	1.016,7	441,2	431,1
● Empleo continuo	1.390,7	1.388,9	952,5	985,0	438,2	403,9
● Otros empleos	4,9	58,9	1,9	31,7	3,0	27,2
Parados	360,1	368,2	218,4	174,0	141,7	194,2
● Buscan 1 <sup>er</sup> empleo	166,0	157,6	80,2	64,8	85,6	92,8
● Han trabajado	194,1	210,6	138,2	109,2	55,9	101,4
Inactivos	1.820,3	1.696,3	479,6	471,2	1.340,7	1.225,1
Población contada aparte	29,9	—	29,9	—	—	—

3-2.4. ENCUESTA DEMOGRAFICA Y ENCUESTA DE POBLACION ACTIVA.  
PROPORCIONES DE ACTIVIDAD Y PARO POR SEXOS (\*)

Porcentajes

	TOTAL POBLACION (Miles de personas)		ACTIVIDAD		OCUPACION		PARO		INACTIVIDAD	
	EPA	Encuesta	EPA	Encuesta	EPA	Encuesta	EPA	Encuesta	EPA	Encuesta
AMBOS SEXOS	3.606,0	3.515,7	48,7	51,7	79,5	79,7	20,5	20,3	50,5	48,2
Hombres	1.682,3	1.664,3	69,7	71,6	81,4	85,4	18,6	14,6	28,5	28,3
Mujeres	1.923,6	1.851,4	30,3	33,8	75,7	68,9	24,3	31,1	69,7	66,2

3-2.5. ENCUESTA DEMOGRAFICA Y ENCUESTA DE POBLACION ACTIVA. ESTRUCTURA DE LA  
OCUPACION POR RAMAS DE ACTIVIDAD SEGUN SEXO (\*) (Población ≥ 16 años)

Miles de personas

	TOTAL		HOMBRES		MUJERES	
	EPA	Encuesta	EPA	Encuesta	EPA	Encuesta
AGRICULTURA Y PESCA	1,0	1,4	1,4	1,9	0,1	0,4
INDUSTRIA	20,9	23,0	24,9	26,8	12,5	14,0
Energía y Agua	1,2	1,3	1,5	1,7	0,6	0,4
Extractivos y Químicas	2,9	2,9	3,1	3,2	2,4	2,3
Transformados metálicos	9,5	8,5	12,1	10,5	5,2	3,7
Otras manufacturas	7,3	10,3	8,2	11,4	5,3	7,6
CONSTRUCCION	7,3	6,7	10,1	9,2	1,0	0,7
SERVICIOS	70,8	68,5	63,0	61,7	86,4	84,6
Comercio, Host. y reparaciones	20,0	20,0	20,1	19,9	19,8	20,1
Transportes y Comunicaciones	9,1	9,3	11,4	11,5	4,1	4,2
Finanzas y Seguros	9,2	8,3	10,0	8,6	7,5	7,8
Otros servicios	32,5	30,9	22,1	21,8	55,0	52,4
No contesta	—	0,4	—	0,4	—	0,3

(\*) La Encuesta de Población Activa (EPA) que sirve de comparación es la correspondiente al 2.º trimestre de 1986.





## 4. Cuestionario







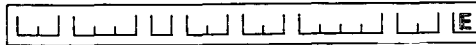

(1-17)

NUMERO DE ORDEN	43	44	45	46	47	48	49	50
(110)	(120)	(211)	(221)	(231)	(241)	(251)	(261)	(271)
1	2	3	4	5	6	7	8	9

(43) ¿Presenta la fecha del 31 de marzo de 11 de abril en la vivienda?  
 (44) ¿Cuánta tiempo (hora o vivienda) presenta en la vivienda en las últimas meses anteriores al 1 de abril?  
 (45) ¿Puede estar vivienda (propiedad) en esta vivienda hasta presentar el mismo día o por el contrario a va o mantener antes?  
 (46) ¿Cuánta tiempo (hora o vivienda) tiene en las últimas meses anteriores al 1 de abril?  
 (47) ¿Puede estar vivienda (propiedad) en esta vivienda hasta presentar el mismo día o por el contrario a va o mantener antes?  
 (48) A. Vivienda familiar  1  
 B. Colegio  2  
 C. Residencia  3  
 D. Hotel  4  
 E. Sanatorio  5  
 F. Clínica  6  
 G. Barro  7  
 H. Cuartel  8  
 I. Otras  9  
 A. No  0  
 B. Si  1  
 C. Transcurto  3  
 D. Ausente  2

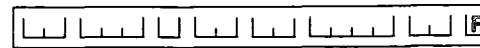

(1-17)

NUMERO DE ORDEN	53	54	55	56	57	58
(110)	(120)	(211)	(221)	(231)	(241)	(251)
1	2	3	4	5	6	7

(53) SISTEMA DE ENSEÑANZA Y HORARIO ESCOLAR  
 (54) ESTUDIOS EN CURSO  
 (55) ¿Con independencia de que realice también otros estudios?  
 (56) ESTUDIOS REALIZADOS  
 (57) TITULO ESCOLAR O ADAPTADO, CERTIFICADO DE ESCOLARIDAD O PROFESIONAL QUI POSEE  
 (58)

A. Estudios con asistencia o centros  
 A.1 Con horario de mañana y tarde  
 A.2 Sólo de mañana  
 A.3 Sólo de tarde (comienza antes de las 17 horas)  
 A.4 Sólo de noche (comienza después de las 17 horas)  
 B. Estudios por correspondencia, radiofónicos, a distancia, etc.  
 C. Cursos, cursos de academias con un máximo de dos horas diarias  
 D. No curso

Curso estudios de  
 Tipo Curso

A. No  0  
 B. Si  1  
 C. Transcurto  3  
 D. Ausente  2







(1-17)

NÚMERO DE ORDEN	C1	C2	C3	C4	C5
	<p>(No realizada algún trabajo por cuenta que haya sido, o lo haya de su vida? (no se incluyen labores domésticas en el propio hogar)</p>	<p>¿Cuál es la OCUPACIÓN u OFICIO que desempeña o el que no ha desempeñado? Precise la más posible (incluyendo, respectivamente, actividades, ocupación, etc.)</p> <p>¿Cuál es la actividad a que hace el establecimiento en el que trabaja o dirige la actividad o dirige? (Indicar tanto las predilectas de vocación, como las predilectas de profesión, etc.)</p> <p>¿Cuál es el nombre o razón social del establecimiento?</p> <p>¿En qué municipio y provincia la persona trabaja en el establecimiento en cuestión?</p>	<p>¿Cuál es o era su SITUACIÓN PROFESIONAL?</p>	<p>Independientemente de que trabaje o no, ¿está buscando un (u otro) trabajo o cumple la condición del 31 de forma efectiva o no?</p>	<p>¿Teniendo en cuenta su situación o actividad la semana del 31 de marzo del 84, ¿se la puede considerar como PARADO?</p>
1	<p>A. No <input type="checkbox"/> 0</p> <p>B. Sí <input type="checkbox"/> 1</p>	<p>A. (Ocupación) _____</p> <p>B. (Actividad) _____</p> <p>C. (Nombre o razón social) _____</p> <p>D. (Municipio) _____</p> <p>E. (Provincia o país extranjero) _____</p>	<p>A. Empresario o jefe escalonado <input type="checkbox"/> 1</p> <p>B. Autónomo, empresario sin escalonado o trabajador por cuenta propia <input type="checkbox"/> 2</p> <p>C. Ayuda familiar. Trabajo sin remuneración reglamentada en la empresa o negocio de un familiar con el que convive <input type="checkbox"/> 3</p> <p>D. Cooperativista <input type="checkbox"/> 4</p> <p>E. Asalariado fijo (sueldo, pensión, comisión u otra remuneración), sector privado <input type="checkbox"/> 5</p> <p>F. Asalariado eventual o interino, sector privado <input type="checkbox"/> 6</p> <p>G. Asalariado fijo, Administración o empresa de propiedad pública <input type="checkbox"/> 7</p> <p>H. Asalariado eventual, Administración o empresa pública <input type="checkbox"/> 8</p> <p>I. Otras situaciones (comunitarias, religiosas, etc.) <input type="checkbox"/> 9</p>	<p>A. No <input type="checkbox"/> 0</p> <p>B. Sí <input type="checkbox"/> 1</p>	<p>A. No <input type="checkbox"/> 0</p> <p>B. Sí <input type="checkbox"/> 1</p>
2	<p>A. No <input type="checkbox"/> 0</p> <p>B. Sí <input type="checkbox"/> 1</p>	<p>A. (Ocupación) _____</p> <p>B. (Actividad) _____</p> <p>C. (Nombre o razón social) _____</p> <p>D. (Municipio) _____</p> <p>E. (Provincia o país extranjero) _____</p>	<p>A. Empresario con escalonado <input type="checkbox"/> 1</p> <p>B. Autónomo, empresario sin escalonado o trabajador por cuenta propia <input type="checkbox"/> 2</p> <p>C. Ayuda familiar. Trabajo sin remuneración reglamentada en la empresa o negocio de un familiar con el que convive <input type="checkbox"/> 3</p> <p>D. Cooperativista <input type="checkbox"/> 4</p> <p>E. Asalariado fijo (sueldo, pensión, comisión u otra remuneración), sector privado <input type="checkbox"/> 5</p> <p>F. Asalariado eventual o interino, sector privado <input type="checkbox"/> 6</p> <p>G. Asalariado fijo, Administración o empresa de propiedad pública <input type="checkbox"/> 7</p> <p>H. Asalariado eventual, Administración o empresa pública <input type="checkbox"/> 8</p> <p>I. Otras situaciones (comunitarias, religiosas, etc.) <input type="checkbox"/> 9</p>	<p>A. No <input type="checkbox"/> 0</p> <p>B. Sí <input type="checkbox"/> 1</p>	<p>A. No <input type="checkbox"/> 0</p> <p>B. Sí <input type="checkbox"/> 1</p>
3	<p>A. No <input type="checkbox"/> 0</p> <p>B. Sí <input type="checkbox"/> 1</p>	<p>A. (Ocupación) _____</p> <p>B. (Actividad) _____</p> <p>C. (Nombre o razón social) _____</p> <p>D. (Municipio) _____</p> <p>E. (Provincia o país extranjero) _____</p>	<p>A. Empresario con escalonado <input type="checkbox"/> 1</p> <p>B. Autónomo, empresario sin escalonado o trabajador por cuenta propia <input type="checkbox"/> 2</p> <p>C. Ayuda familiar. Trabajo sin remuneración reglamentada en la empresa o negocio de un familiar con el que convive <input type="checkbox"/> 3</p> <p>D. Cooperativista <input type="checkbox"/> 4</p> <p>E. Asalariado fijo (sueldo, pensión, comisión u otra remuneración), sector privado <input type="checkbox"/> 5</p> <p>F. Asalariado eventual o interino, sector privado <input type="checkbox"/> 6</p> <p>G. Asalariado fijo, Administración o empresa de propiedad pública <input type="checkbox"/> 7</p> <p>H. Asalariado eventual, Administración o empresa pública <input type="checkbox"/> 8</p> <p>I. Otras situaciones (comunitarias, religiosas, etc.) <input type="checkbox"/> 9</p>	<p>A. No <input type="checkbox"/> 0</p> <p>B. Sí <input type="checkbox"/> 1</p>	<p>A. No <input type="checkbox"/> 0</p> <p>B. Sí <input type="checkbox"/> 1</p>
4	<p>A. No <input type="checkbox"/> 0</p> <p>B. Sí <input type="checkbox"/> 1</p>	<p>A. (Ocupación) _____</p> <p>B. (Actividad) _____</p> <p>C. (Nombre o razón social) _____</p> <p>D. (Municipio) _____</p> <p>E. (Provincia o país extranjero) _____</p>	<p>A. Empresario con escalonado <input type="checkbox"/> 1</p> <p>B. Autónomo, empresario sin escalonado o trabajador por cuenta propia <input type="checkbox"/> 2</p> <p>C. Ayuda familiar. Trabajo sin remuneración reglamentada en la empresa o negocio de un familiar con el que convive <input type="checkbox"/> 3</p> <p>D. Cooperativista <input type="checkbox"/> 4</p> <p>E. Asalariado fijo (sueldo, pensión, comisión u otra remuneración), sector privado <input type="checkbox"/> 5</p> <p>F. Asalariado eventual o interino, sector privado <input type="checkbox"/> 6</p> <p>G. Asalariado fijo, Administración o empresa de propiedad pública <input type="checkbox"/> 7</p> <p>H. Asalariado eventual, Administración o empresa pública <input type="checkbox"/> 8</p> <p>I. Otras situaciones (comunitarias, religiosas, etc.) <input type="checkbox"/> 9</p>	<p>A. No <input type="checkbox"/> 0</p> <p>B. Sí <input type="checkbox"/> 1</p>	<p>A. No <input type="checkbox"/> 0</p> <p>B. Sí <input type="checkbox"/> 1</p>
5	<p>A. No <input type="checkbox"/> 0</p> <p>B. Sí <input type="checkbox"/> 1</p>	<p>A. (Ocupación) _____</p> <p>B. (Actividad) _____</p> <p>C. (Nombre o razón social) _____</p> <p>D. (Municipio) _____</p> <p>E. (Provincia o país extranjero) _____</p>	<p>A. Empresario con escalonado <input type="checkbox"/> 1</p> <p>B. Autónomo, empresario sin escalonado o trabajador por cuenta propia <input type="checkbox"/> 2</p> <p>C. Ayuda familiar. Trabajo sin remuneración reglamentada en la empresa o negocio de un familiar con el que convive <input type="checkbox"/> 3</p> <p>D. Cooperativista <input type="checkbox"/> 4</p> <p>E. Asalariado fijo (sueldo, pensión, comisión u otra remuneración), sector privado <input type="checkbox"/> 5</p> <p>F. Asalariado eventual o interino, sector privado <input type="checkbox"/> 6</p> <p>G. Asalariado fijo, Administración o empresa de propiedad pública <input type="checkbox"/> 7</p> <p>H. Asalariado eventual, Administración o empresa pública <input type="checkbox"/> 8</p> <p>I. Otras situaciones (comunitarias, religiosas, etc.) <input type="checkbox"/> 9</p>	<p>A. No <input type="checkbox"/> 0</p> <p>B. Sí <input type="checkbox"/> 1</p>	<p>A. No <input type="checkbox"/> 0</p> <p>B. Sí <input type="checkbox"/> 1</p>





## 5. Resultados de la encuesta



#### NOTA PARA LA LECTURA DE LAS TABLAS

Para cada bloque de información se presentan los datos absolutos, los porcentajes verticales y los horizontales. En el caso de que tanto en las filas como en las columnas existan subtotales los porcentajes son calculados respecto al subtotal correspondiente. Las cantidades totales de filas o columnas sobre las que se hacen los porcentajes no figuran con 100, sino con su valor absoluto. El guión (—) o el cero (0) significan indistintamente valor nulo inferior a la mitad de la unidad considerada.



# **I. CACTERISTICAS SOCIODEMOGRAFICAS BASICAS**





# I. CARACTERISTICAS SOCIODEMOGRAFICAS BASICAS

## I.1.1. POBLACION POR EDAD Y SEXO, SEGUN ESTADO CIVIL

	TOTAL	Soltero/s	Casado/s	Viudo/s	Divorciado/s	No consta
<b>ABSOLUTOS (En miles)</b>						
<b>TOTAL</b>	4740.7	2282.3	2159.0	249.4	47.5	2.5
Varon	2307.1	1177.2	1078.8	37.6	11.0	2.5
Mujer	2433.6	1105.1	1080.2	211.8	36.5	.0
De 0 a 15	1225.0	1224.3	.0	.0	.0	.7
. Varon	642.8	642.1	.0	.0	.0	.7
. Mujer	582.2	582.2	.0	.0	.0	.0
De 16 a 34	1409.9	876.6	516.3	3.0	13.7	.3
. Varon	706.5	475.7	226.5	1.3	2.6	.3
. Mujer	703.5	400.9	289.8	1.7	11.0	.0
De 35 a 64	1644.5	135.3	1397.7	80.0	31.5	.0
. Varon	780.8	53.7	710.7	9.0	7.4	.0
. Mujer	863.7	81.5	887.0	71.0	24.1	.0
65 y mas	461.3	46.1	245.1	166.4	2.3	1.4
. Varon	177.1	5.6	141.7	27.3	1.0	1.4
. Mujer	284.2	40.4	103.4	139.0	1.3	.0
<b>% VERTICALES</b>						
<b>TOTAL</b>	4740.7	2282.3	2159.0	249.4	47.5	2.5
Varon	48.7	51.6	50.0	15.1	23.2	100.0
Mujer	51.3	48.4	50.0	84.9	76.8	-
De 0 a 15	25.8	53.6	-	-	-	29.7
. Varon	52.5	52.4	-	-	-	100.0
. Mujer	47.5	47.6	-	-	-	-
De 16 a 34	29.7	38.4	23.9	1.2	28.8	12.9
. Varon	50.1	54.3	43.9	43.7	19.3	100.0
. Mujer	49.9	45.7	56.1	56.3	80.7	-
De 35 a 64	34.7	5.9	64.7	32.1	66.3	-
. Varon	47.5	39.7	50.8	11.2	23.5	-
. Mujer	52.5	60.3	49.2	88.8	76.5	-
65 y mas	9.7	2.0	11.4	66.7	4.9	57.4
. Varon	38.4	12.3	57.8	16.4	42.0	100.0
. Mujer	61.6	87.7	42.2	83.6	58.0	-
<b>% HORIZONTALES</b>						
<b>TOTAL</b>	4740.7	48.1	45.5	5.3	1.0	.1
Varon	2307.1	51.0	46.8	1.6	.5	.1
Mujer	2433.6	45.4	44.4	8.7	1.5	-
De 0 a 15	1225.0	99.9	-	-	-	.1
. Varon	642.8	99.9	-	-	-	.1
. Mujer	582.2	100.0	-	-	-	-
De 16 a 34	1409.9	62.2	36.6	.2	1.0	.0
. Varon	706.5	67.3	32.1	.2	.4	.0
. Mujer	703.5	57.0	41.2	.2	1.6	-
De 35 a 64	1644.5	8.2	85.0	4.9	1.9	-
. Varon	780.8	6.9	91.0	1.2	.9	-
. Mujer	863.7	9.4	79.5	8.2	2.8	-
65 y mas	461.3	10.0	53.1	36.1	.5	.3
. Varon	177.1	3.2	80.0	15.4	.5	.8
. Mujer	284.2	14.2	36.4	48.9	.5	-

# I. CARACTERISTICAS SOCIODEMOGRAFICAS BASICAS

## I.1.2. POBLACION POR EDAD Y SEXO, SEGUN PARENTESCO CON PERSONA DE REFERENCIA

	TOTAL	Persona de referencia	Cónyuge de la persona de referencia	Hijos, hijastros	Yerno, nuera	Padres, madres, suegros	Hermanos, cuñados	Nietos	Otro pariente de la persona de referencia	No emparentado	No consta
<b>ABSOLUTOS (En miles)</b>											
TOTAL	4740.7	1354.2	1068.3	2090.7	15.5	71.1	49.8	39.2	24.2	27.1	.7
Varon	2307.1	1123.1	.7	1103.8	9.1	13.7	17.3	22.2	7.7	9.0	.7
Mujer	2433.6	231.1	1067.6	986.9	6.4	57.4	32.5	17.0	16.6	18.1	.0
De 0 a 15	1225.0	.4	.0	1188.2	.0	.0	.3	31.9	3.8	.0	.4
Varon	642.8	.4	.0	620.9	.0	.0	.0	18.3	2.8	.0	.4
Mujer	582.2	.0	.0	567.3	.0	.0	.3	13.6	1.0	.0	.0
De 16 a 34	1409.9	246.9	280.4	834.6	11.8	.3	10.0	7.2	6.0	12.5	.3
Varon	706.5	228.4	.0	454.9	6.4	.0	6.0	3.9	2.2	4.4	.3
Mujer	703.5	18.4	280.4	379.7	5.4	.3	3.9	3.3	3.9	8.1	.0
De 35 a 64	1644.5	844.7	686.2	66.2	3.3	7.4	20.0	.0	5.9	10.7	.0
Varon	780.8	734.6	.3	27.6	2.3	1.0	8.6	.0	2.4	3.9	.0
Mujer	863.7	110.0	685.8	38.6	1.0	6.4	11.5	.0	3.6	6.8	.0
65 y mas	461.3	262.2	101.8	1.7	.4	63.4	19.5	.0	8.5	3.9	.0
Varon	177.1	159.6	.4	.4	.4	12.7	2.7	.0	.3	.6	.0
Mujer	284.2	102.6	101.4	1.3	.0	50.7	16.8	.0	8.1	3.2	.0
<b>% VERTICALES</b>											
TOTAL	4740.7	1354.2	1068.3	2090.7	15.5	71.1	49.8	39.2	24.2	27.1	.7
Varon	48.7	82.9	.1	52.8	58.8	19.2	34.7	56.6	31.7	33.1	100.0
Mujer	51.3	17.1	99.9	47.2	41.2	80.8	65.3	43.4	68.3	66.9	—
De 0 a 15	25.8	.0	—	56.8	—	—	.7	81.6	15.8	—	53.5
Varon	52.5	100.0	—	52.3	—	—	—	57.3	74.6	—	100.0
Mujer	47.5	—	—	47.7	—	—	100.0	42.7	25.4	—	—
De 16 a 34	29.7	18.2	26.2	39.9	76.3	.5	20.0	18.4	24.9	46.0	46.5
Varon	50.1	92.5	—	54.5	54.3	—	60.5	53.8	35.6	35.1	100.0
Mujer	49.9	7.5	100.0	45.5	45.7	100.0	39.5	46.2	64.4	64.9	—
De 35 a 64	34.7	62.4	64.2	3.2	21.3	10.4	40.3	—	24.4	39.6	—
Varon	47.5	87.0	.0	41.7	70.4	13.7	42.7	—	39.9	36.7	—
Mujer	52.5	13.0	100.0	58.3	29.6	86.3	57.3	—	60.1	63.3	—
65 y mas	9.7	19.4	9.5	.1	2.4	89.1	39.1	—	34.9	14.3	—
Varon	38.4	60.9	.4	21.7	100.0	20.0	13.8	—	3.8	16.7	—
Mujer	61.6	39.1	99.6	78.3	—	80.0	86.2	—	96.2	83.3	—
<b>% HORIZONTALES</b>											
TOTAL	4740.7	28.6	22.5	44.1	.3	1.5	1.1	.8	.5	.6	.0
Varon	2307.1	48.7	.0	47.8	.4	.6	.7	1.0	.3	.4	.0
Mujer	2433.6	9.5	43.9	40.6	.3	2.4	1.3	.7	.7	.7	—
De 0 a 15	1225.0	.0	—	97.0	—	—	.0	2.6	.3	—	.0
Varon	642.8	.1	—	96.6	—	—	—	2.8	.4	—	.1
Mujer	582.2	—	—	97.4	—	—	.1	2.3	.2	—	—
De 16 a 34	1409.9	17.5	19.9	59.2	.8	.0	.7	.5	.4	.9	.0
Varon	706.5	32.3	—	64.4	.9	—	.9	.6	.3	.6	.0
Mujer	703.5	2.6	39.9	54.0	.8	.0	.6	.5	.6	1.2	—
De 35 a 64	1644.5	51.4	41.7	4.0	.2	.5	1.2	—	.4	.7	—
Varon	780.8	94.1	.0	3.5	.3	.1	1.1	—	.3	.5	—
Mujer	863.7	12.7	79.4	4.5	.1	.7	1.3	—	.4	.8	—
65 y mas	461.3	56.9	22.1	.4	.1	13.7	4.2	—	1.8	.8	—
Varon	177.1	90.2	.2	.2	.2	7.1	1.5	—	.2	.4	—
Mujer	284.2	36.1	35.7	.5	—	17.8	5.9	—	2.9	1.1	—

# I. CARACTERISTICAS SOCIODEMOGRAFICAS BASICAS

## I.1.3. POBLACION POR EDAD Y SEXO, SEGUN TIPO DE FAMILIA

	TOTAL	Uni-personal	Pluri-personal (sin núcleo)	Un núcleo de matrimonio sin hijos, sin más personas	Un núcleo de matrimonio sin hijos, con otras personas	Un núcleo de matrimonio con hijos solteros, sin más personas	Un núcleo de matrimonio con hijos solteros, con otras personas	Un núcleo de padre con hijos solteros	Un núcleo de madre con hijos solteros	Varios núcleos con dos y más matrimonios	Varios núcleos con uno solo matrimonio o sin matrimonio	No consta
<b>ABSOLUTOS (En miles)</b>												
TOTAL	4740.7	126.7	86.2	373.2	63.5	3185.6	394.2	37.8	295.4	103.8	70.7	3.6
Varon	2307.1	29.0	26.7	187.6	28.3	1657.5	179.1	23.3	90.6	55.0	28.4	1.6
Mujer	2433.6	97.8	59.5	185.5	35.3	1528.0	215.0	14.5	204.8	48.7	42.3	1.9
De 0 a 15	1225.0	.0	1.0	.0	1.0	1029.2	99.5	2.8	50.2	21.8	18.9	.6
. Varon	642.8	.0	.0	.0	1.0	541.8	49.9	1.7	25.5	13.0	9.6	.3
. Mujer	582.2	.0	1.0	.0	.0	487.5	49.6	1.1	24.7	8.8	9.2	.3
De 16 a 34	1409.9	12.7	24.6	96.4	7.1	987.8	103.0	13.4	105.0	36.2	22.3	1.3
. Varon	706.5	5.8	13.1	46.3	2.1	506.9	49.0	6.1	49.0	18.3	9.3	.3
. Mujer	703.5	6.9	11.5	49.9	5.0	480.9	54.0	7.3	56.0	18.0	13.1	1.0
De 35 a 64	1644.5	50.3	29.8	133.5	32.0	1100.1	138.9	14.1	95.7	29.9	19.1	1.0
. Varon	780.8	13.8	10.3	60.0	16.1	565.6	69.4	9.6	14.4	15.3	5.6	.6
. Mujer	863.7	36.5	19.4	73.5	15.9	534.6	69.5	4.5	81.3	14.6	13.6	.3
65 y mas	461.3	63.7	30.9	143.2	23.5	68.4	52.8	7.5	44.5	15.9	10.4	.6
. Varon	177.1	9.4	3.2	81.0	9.1	43.3	10.9	5.8	1.7	8.5	3.9	.3
. Mujer	284.2	54.4	27.7	62.2	14.4	25.1	41.9	1.7	42.8	7.3	6.5	.3
<b>% VERTICALES</b>												
TOTAL	4740.7	126.7	86.2	373.2	63.5	3185.6	394.2	37.8	295.4	103.8	70.7	3.6
Varon	48.7	22.9	31.0	50.3	44.5	52.0	45.4	61.6	30.7	53.0	40.1	45.5
Mujer	51.3	77.1	69.0	49.7	55.5	48.0	54.6	38.4	69.3	47.0	59.9	54.5
De 0 a 15	25.8	—	1.1	—	1.5	32.3	25.2	7.4	17.0	21.0	26.7	18.2
. Varon	52.5	—	—	—	100.0	52.6	50.2	61.6	50.8	59.5	51.1	50.0
. Mujer	47.5	—	100.0	—	—	47.4	49.8	38.4	49.2	40.5	48.9	50.0
De 16 a 34	29.7	10.0	28.5	25.8	11.2	31.0	26.1	35.5	35.5	34.9	31.6	36.4
. Varon	50.1	46.0	53.3	48.3	29.9	51.3	47.5	45.6	46.7	50.4	41.5	25.0
. Mujer	49.9	54.0	46.7	51.7	70.1	48.7	52.5	54.4	53.3	49.6	58.5	75.0
De 35 a 64	34.7	39.7	34.5	35.8	50.3	34.5	35.2	37.3	32.4	28.8	27.1	27.3
. Varon	47.5	27.4	34.7	45.0	50.4	51.4	50.0	68.3	15.0	51.2	29.1	66.7
. Mujer	52.5	72.6	65.3	55.0	49.6	48.6	50.0	31.7	85.0	48.8	70.9	33.3
65 y mas	9.7	50.3	35.8	38.4	36.9	2.1	13.4	19.8	15.1	15.3	14.7	18.2
. Varon	38.4	14.7	10.5	56.6	38.6	63.3	20.6	77.7	3.7	53.7	37.5	50.0
. Mujer	61.6	85.3	89.5	43.4	61.4	36.7	79.4	22.3	96.3	46.3	62.5	50.0
<b>% HORIZONTALES</b>												
TOTAL	4740.7	2.7	1.8	7.9	1.3	67.2	8.3	.8	6.2	2.2	1.5	.1
Varon	2307.1	1.3	1.2	8.1	1.2	71.8	7.8	1.0	3.9	2.4	1.2	.1
Mujer	2433.6	4.0	2.4	7.6	1.4	62.8	8.8	.6	8.4	2.0	1.7	.1
De 0 a 15	1225.0	—	.1	—	.1	84.0	8.1	.2	4.1	1.8	1.5	.1
. Varon	642.8	—	—	—	.2	84.3	7.8	.3	4.0	2.0	1.5	.1
. Mujer	582.2	—	.2	—	—	83.7	8.5	.2	4.2	1.5	1.6	.1
De 16 a 34	1409.9	.9	1.7	6.8	.5	70.1	7.3	1.0	7.4	2.6	1.6	.1
. Varon	706.5	.8	1.9	6.6	.3	71.8	6.9	.9	6.9	2.6	1.3	.0
. Mujer	703.5	1.0	1.6	7.1	.7	68.4	7.7	1.0	8.0	2.6	1.9	.1
De 35 a 64	1644.5	3.1	1.8	8.1	1.9	66.9	8.4	.9	5.8	1.8	1.2	.1
. Varon	780.8	1.8	1.3	7.7	2.1	72.4	8.9	1.2	1.8	2.0	.7	.1
. Mujer	863.7	4.2	2.3	8.5	1.8	61.9	8.0	.5	9.4	1.7	1.6	.0
65 y mas	461.3	13.8	6.7	31.0	5.1	14.8	11.4	1.6	9.6	3.4	2.2	.1
. Varon	177.1	5.3	1.8	45.8	5.1	24.5	6.1	3.3	.9	4.8	2.2	.2
. Mujer	284.2	19.1	9.7	21.9	5.1	8.8	14.7	.6	15.1	2.6	2.3	.1

## I. CARACTERISTICAS SOCIODEMOGRAFICAS BASICAS

### I.1.4. POBLACION POR EDAD Y SEXO, SEGUN NUMERO DE MIEMBROS DE LA FAMILIA

	TOTAL	1 Indivi- duo	2 Indivi- duos	3 Indivi- duos	4 Indivi- duos	5 Indivi- duos	6 Indivi- duos	7 Indivi- duos	8 Indivi- duos y más
ABSOLUTOS (En miles)									
TOTAL	4740.7	126.7	528.3	818.9	1419.3	1025.7	518.8	163.8	139.3
Varon	2307.1	29.0	233.5	395.4	715.3	515.0	265.5	80.6	72.8
Mujer	2433.6	97.8	294.8	423.5	704.0	510.6	253.3	83.1	66.5
De 0 a 15	1225.0	.0	7.0	131.3	446.4	352.1	176.6	65.6	46.0
. Varon	642.8	.0	3.9	69.7	236.4	182.4	93.5	31.5	25.3
. Mujer	582.2	.0	3.1	61.6	210.0	169.7	83.1	34.0	20.7
De 16 a 34	1409.9	12.7	132.6	291.5	429.2	280.7	154.4	48.9	60.0
. Varon	706.5	5.8	67.0	146.5	206.5	139.6	83.2	25.9	32.0
. Mujer	703.5	6.9	65.6	145.0	222.7	141.1	71.1	23.0	28.1
De 35 a 64	1644.5	50.3	196.6	303.1	497.9	359.0	162.5	43.6	31.4
. Varon	780.8	13.8	75.2	140.0	254.4	180.6	80.8	20.5	15.5
. Mujer	863.7	36.5	121.5	163.1	243.4	178.5	81.7	23.2	15.8
65 y mas	461.3	63.7	192.0	93.0	45.8	33.8	25.3	5.7	1.9
. Varon	177.1	9.4	87.4	39.2	18.0	12.4	7.9	2.7	.0
. Mujer	284.2	54.4	104.5	53.8	27.8	21.4	17.4	3.0	1.9
% VERTICALES									
TOTAL	4740.7	126.7	528.3	818.9	1419.3	1025.7	518.8	163.8	139.3
Varon	48.7	22.9	44.2	48.3	50.4	50.2	51.2	49.2	52.3
Mujer	51.3	77.1	55.8	51.7	49.6	49.8	48.8	50.8	47.7
De 0 a 15	25.8	—	1.3	16.0	31.5	34.3	34.0	40.0	33.0
. Varon	52.5	—	55.9	53.1	52.9	51.8	53.0	48.1	55.0
. Mujer	47.5	—	44.1	46.9	47.1	48.2	47.0	51.9	45.0
De 16 a 34	29.7	10.0	25.1	35.6	30.2	27.4	29.8	29.9	43.1
. Varon	50.1	46.0	50.5	50.2	48.1	49.7	53.9	53.0	53.3
. Mujer	49.9	54.0	49.5	49.8	51.9	50.3	46.1	47.0	46.7
De 35 a 64	34.7	39.7	37.2	37.0	35.1	35.0	31.3	26.7	22.5
. Varon	47.5	27.4	38.2	46.2	51.1	50.3	49.7	46.9	49.5
. Mujer	52.5	72.6	61.8	53.8	48.9	49.7	50.3	53.1	50.5
65 y mas	9.7	50.3	36.3	11.4	3.2	3.3	4.9	3.5	1.4
. Varon	38.4	14.7	45.5	42.1	39.3	36.7	31.3	47.6	—
. Mujer	61.6	85.3	54.5	57.9	60.7	63.3	68.7	52.4	100.0
% HORIZONTALES									
TOTAL	4740.7	2.7	11.1	17.3	29.9	21.6	10.9	3.5	2.9
Varon	2307.1	1.3	10.1	17.1	31.0	22.3	11.5	3.5	3.2
Mujer	2433.6	4.0	12.1	17.4	28.9	21.0	10.4	3.4	2.7
De 0 a 15	1225.0	—	.6	10.7	36.4	28.7	14.4	5.4	3.8
. Varon	642.8	—	.6	10.8	36.8	28.4	14.5	4.9	3.9
. Mujer	582.2	—	.5	10.6	36.1	29.1	14.3	5.8	3.6
De 16 a 34	1409.9	.9	9.4	20.7	30.4	19.9	10.9	3.5	4.3
. Varon	706.5	.8	9.5	20.7	29.2	19.8	11.8	3.7	4.5
. Mujer	703.5	1.0	9.3	20.6	31.7	20.1	10.1	3.3	4.0
De 35 a 64	1644.5	3.1	12.0	18.4	30.3	21.8	9.9	2.7	1.9
. Varon	780.8	1.8	9.6	17.9	32.6	23.1	10.4	2.6	2.0
. Mujer	863.7	4.2	14.1	18.9	28.2	20.7	9.5	2.7	1.8
65 y mas	461.3	13.8	41.6	20.2	9.9	7.3	5.5	1.2	.4
. Varon	177.1	5.3	49.4	22.1	10.2	7.0	4.5	1.5	—
. Mujer	284.2	19.1	36.8	18.9	9.8	7.5	6.1	1.0	.7

## I. CARACTERISTICAS SOCIODEMOGRAFICAS BASICAS

### I.1.5. FAMILIAS POR TIPO DE FAMILIA, SEGUN TAMAÑO

	TOTAL	Media	Desviación típica
ABSOLUTOS (En miles)			
TOTAL	1362.5	3.48	1.56
Unipersonal	126.7	1.00	.00
Varias personas emparentadas que no forman núcleo	27.0	2.19	.57
Varias personas no emparentadas	11.5	2.37	.98
Un núcleo de matrimonio sin hijos, sin más personas	188.3	1.98	.13
Un núcleo de matrimonio sin hijos, con otras personas emparentadas	18.9	3.02	.48
Un núcleo de matrimonio sin hijos, con otras personas no emparentadas	1.9	3.33	.47
Un núcleo de matrimonio con hijos solteros, sin más personas	764.8	4.16	1.11
Un núcleo de matrimonio con hijos solteros, con otras personas emparentadas	70.1	5.13	.95
Un núcleo de matrimonio con hijos solteros, con otras personas no emparentadas	6.2	5.68	1.84
Un núcleo de padre con hijos solteros, sin más personas	11.5	2.62	.90
Un núcleo de padre con hijos solteros, con otras personas emparentadas	1.7	3.83	.99
Un núcleo de padre con hijos solteros, con otras personas no emparentadas	.6	3.00	1.00
Un núcleo de madre con hijos solteros, sin más personas	83.6	2.74	.97
Un núcleo de madre con hijos solteros, con otras personas emparentadas	14.8	3.63	.86
Un núcleo de madre con hijos solteros, con otras personas no emparentadas	2.9	4.44	2.59
Varios núcleos con dos y más matrimonios	18.2	5.70	1.72
Varios núcleos con un solo matrimonio	10.3	5.72	1.69
Varios núcleos sin matrimonios	2.6	4.49	1.72
No consta	1.0	3.67	1.25

# I. CARACTERISTICAS SOCIODEMOGRAFICAS BASICAS

## I.1.6. POBLACION POR EDAD Y SEXO, SEGUN NACIONALIDAD

	TOTAL	Española	Española y otra	Resto de Europa	Resto del mundo	No consta
ABSOLUTOS (En miles)						
TOTAL	4740.7	4682.7	21.4	11.9	22.3	2.5
Varon	2307.1	2278.8	10.5	6.7	9.1	2.1
Mujer	2433.6	2403.8	10.9	5.2	13.2	.4
De 0 a 15	1225.0	1210.9	6.8	2.1	3.7	1.4
. Varon	642.8	633.4	5.2	1.5	1.7	1.1
. Mujer	582.2	577.6	1.6	.6	2.0	.4
De 16 a 34	1409.9	1390.0	7.7	3.0	8.6	.6
. Varon	706.5	697.3	3.6	1.3	3.6	.6
. Mujer	703.5	692.7	4.1	1.7	5.0	.0
De 35 a 64	1644.5	1623.8	6.5	5.5	8.7	.0
. Varon	780.8	773.5	1.6	2.6	3.1	.0
. Mujer	863.7	850.3	4.9	2.9	5.6	.0
65 y mas	461.3	457.9	.3	1.3	1.3	.4
. Varon	177.1	174.7	.0	1.3	.6	.4
. Mujer	284.2	283.3	.3	.0	.6	.0
% VERTICALES						
TOTAL	4740.7	4682.7	21.4	11.9	22.3	2.5
Varon	48.7	48.7	49.0	56.1	40.7	84.9
Mujer	51.3	51.3	51.0	43.9	59.3	15.1
De 0 a 15	25.8	25.9	32.0	17.7	16.6	58.5
. Varon	52.5	52.3	76.3	69.2	46.3	74.2
. Mujer	47.5	47.7	23.7	30.8	53.7	25.8
De 16 a 34	29.7	29.7	36.2	24.9	38.5	26.3
. Varon	50.1	50.2	46.9	43.7	41.5	100.0
. Mujer	49.9	49.8	53.1	56.3	58.5	-
De 35 a 64	34.7	34.7	30.3	46.2	39.0	-
. Varon	47.5	47.6	25.0	47.1	36.0	-
. Mujer	52.5	52.4	75.0	52.9	64.0	-
65 y mas	9.7	9.8	1.5	11.3	5.8	15.1
. Varon	38.4	38.1	-	100.0	50.0	100.0
. Mujer	61.6	61.9	100.0	-	50.0	-
% HORIZONTALES						
TOTAL	4740.7	98.8	.5	.3	.5	.1
Varon	2307.1	98.8	.5	.3	.4	.1
Mujer	2433.6	98.8	.4	.2	.5	.0
De 0 a 15	1225.0	98.8	.6	.2	.3	.1
. Varon	642.8	98.5	.8	.2	.3	.2
. Mujer	582.2	99.2	.3	.1	.3	.1
De 16 a 34	1409.9	98.6	.5	.2	.6	.0
. Varon	706.5	98.7	.5	.2	.5	.1
. Mujer	703.5	98.5	.6	.2	.7	-
De 35 a 64	1644.5	98.7	.4	.3	.5	-
. Varon	780.8	99.1	.2	.3	.4	-
. Mujer	863.7	98.5	.6	.3	.6	-
65 y mas	461.3	99.3	.1	.3	.3	.1
. Varon	177.1	98.7	-	.8	.4	.2
. Mujer	284.2	99.7	.1	-	.2	-

## **II. MIGRACIONES**





## II. MIGRACIONES

### II.1.1. POBLACION POR EDAD Y SEXO, SEGUN LUGAR DE NACIMIENTO

	TOTAL	Mismo municipio	Resto de la Comunidad de Madrid	Andalucía	Castilla-La Mancha	Castilla-León	Extremadura	Resto de las Comunidades Autónomas	Resto de Europa	Resto del mundo	No consta
<b>ABSOLUTOS (En miles)</b>											
TOTAL	4740.7	2289.9	444.4	332.3	534.0	435.4	263.3	336.4	40.7	61.3	2.8
Varon	2307.1	1171.5	238.6	146.6	251.5	179.7	120.9	149.6	20.0	27.6	1.1
Mujer	2433.6	1118.5	205.8	185.7	282.6	255.7	142.4	186.7	20.6	33.7	1.7
De 0 a 15	1225.0	1004.6	108.7	15.4	18.7	12.2	8.1	39.2	9.5	7.6	1.1
. Varon	642.8	532.0	58.3	6.8	9.0	5.5	2.2	18.8	5.6	4.2	.4
. Mujer	582.2	472.6	50.4	8.6	9.7	6.7	5.8	20.4	3.9	3.4	.7
De 16 a 34	1409.9	723.6	168.4	86.0	120.1	106.8	76.9	83.6	16.4	26.6	1.0
. Varon	706.5	374.2	92.9	40.9	57.2	44.6	37.0	40.2	8.1	11.2	.0
. Mujer	703.5	349.3	75.5	45.7	62.8	62.1	39.9	43.4	8.3	15.4	1.0
De 35 a 64	1644.5	447.6	133.6	177.1	309.0	238.7	142.6	160.7	12.1	22.9	.0
. Varon	780.8	223.8	73.7	77.1	151.9	99.6	68.3	70.7	4.7	10.8	.0
. Mujer	863.7	223.8	59.9	100.0	157.1	139.1	74.2	90.0	7.4	12.1	.0
65 y mas	461.3	114.2	33.6	53.2	86.3	77.8	35.8	52.8	2.6	4.3	.7
. Varon	177.1	41.4	13.6	21.8	33.3	30.0	13.3	19.9	1.7	1.3	.7
. Mujer	284.2	72.7	20.1	31.4	52.9	47.8	22.5	33.0	1.0	2.9	.0
<b>% VERTICALES</b>											
TOTAL	4740.7	2289.9	444.4	332.3	534.0	435.4	263.3	336.4	40.7	61.3	2.8
Varon	48.7	51.2	53.7	44.1	47.1	41.3	45.9	44.5	49.3	45.0	39.4
Mujer	51.3	48.8	46.3	55.9	52.9	58.7	54.1	55.5	50.7	55.0	60.6
De 0 a 15	25.8	43.9	24.5	4.3	3.5	2.8	3.1	11.7	23.3	12.4	37.7
. Varon	52.5	53.0	53.6	44.3	48.0	45.1	27.9	48.0	59.1	55.4	34.8
. Mujer	47.5	47.0	46.4	55.7	52.0	54.9	72.1	52.0	40.9	44.6	65.2
De 16 a 34	29.7	31.6	37.9	26.1	22.5	24.5	29.2	24.9	40.3	43.3	36.0
. Varon	50.1	51.7	55.2	47.2	47.7	41.8	48.2	48.1	49.2	42.2	—
. Mujer	49.9	48.3	44.8	52.8	52.3	58.2	51.8	51.9	50.8	57.8	100.0
De 35 a 64	34.7	19.5	30.1	53.3	57.9	54.8	54.1	47.8	29.9	37.4	—
. Varon	47.5	50.0	55.2	43.3	49.2	41.7	47.9	44.0	38.7	47.3	—
. Mujer	52.5	50.0	44.8	56.4	50.8	58.3	52.1	56.0	61.3	52.7	—
65 y mas	9.7	5.0	7.6	16.0	16.2	17.9	13.6	15.7	6.5	6.9	26.3
. Varon	38.4	36.3	40.4	40.9	38.6	38.6	37.2	37.6	63.2	31.6	100.0
. Mujer	61.6	63.7	59.6	59.1	61.4	61.4	62.8	62.4	36.8	68.4	—
<b>% HORIZONTALES</b>											
TOTAL	4740.7	48.3	9.4	7.0	11.3	9.2	5.6	7.1	.9	1.3	.1
Varon	2307.1	50.8	10.3	6.4	10.9	7.8	5.2	6.5	.9	1.2	.0
Mujer	2433.6	46.0	8.5	7.6	11.6	10.5	5.9	7.7	.8	1.4	.1
De 0 a 15	1225.0	82.0	8.9	1.3	1.5	1.0	.7	3.2	.8	.6	.1
. Varon	642.8	82.8	9.1	1.1	1.4	.9	.3	2.9	.9	.7	.1
. Mujer	582.2	81.2	8.7	1.5	1.7	1.1	1.0	3.5	.7	.6	.1
De 16 a 34	1409.9	51.3	11.9	6.1	8.5	7.6	5.5	5.9	1.2	1.9	.1
. Varon	706.5	53.0	13.2	5.8	8.1	6.3	5.2	5.7	1.1	1.6	—
. Mujer	703.5	49.7	10.7	6.5	8.9	8.8	5.7	6.2	1.2	2.2	.1
De 35 a 64	1644.5	27.2	8.1	10.8	18.8	14.5	8.7	9.8	.7	1.4	—
. Varon	780.8	28.7	9.4	9.9	19.5	12.8	8.8	9.1	.6	1.4	—
. Mujer	863.7	25.9	6.9	11.6	18.2	16.1	8.6	10.4	.9	1.4	—
65 y mas	461.3	24.8	7.3	11.5	18.7	16.9	7.8	11.5	.6	.9	.2
. Varon	177.1	23.4	7.7	12.3	18.8	16.9	7.5	11.2	.9	.8	.4
. Mujer	284.2	25.6	7.1	11.1	18.6	16.8	7.9	11.6	.3	1.0	—

## II. MIGRACIONES

### II.1.2. POBLACION POR LUGAR DE PROCEDENCIA, SEGUN AÑO DE LLEGADA AL MUNICIPIO DE RESIDENCIA ACTUAL

	TOTAL	Residido siempre	1970 y antes	1971 a 1980	1981 a 1986	No consta
<b>ABSOLUTOS (En miles)</b>						
TOTAL	4740.7	2290.5	1328.4	812.6	300.2	9.0
Mismo municipio	2290.5	2290.5	—	—	—	—
Resto de la Comunidad de Madrid	694.0	—	197.8	353.5	138.8	3.8
Andalucía	258.5	—	171.5	63.0	23.7	.3
Castilla-La Mancha	437.2	—	309.5	103.5	23.5	.6
Castilla-León	360.4	—	264.2	79.7	15.5	1.0
Extremadura	197.5	—	139.9	46.1	10.5	1.0
Resto de las Comunidades Autónomas	364.0	—	195.4	104.7	62.6	1.3
Resto de Europa	66.5	—	20.4	38.1	8.0	—
Resto del mundo	68.2	—	27.5	22.5	17.5	.6
No consta	3.9	—	2.1	1.5	—	.3
<b>% VERTICALES</b>						
TOTAL	4740.7	2290.5	1328.4	812.6	300.2	9.0
Mismo municipio	48.3	100.0	—	—	—	—
Resto de la Comunidad de Madrid	14.6	—	14.9	43.5	46.2	42.3
Andalucía	5.5	—	12.9	7.7	7.9	3.6
Castilla-La Mancha	9.2	—	23.3	12.7	7.8	7.2
Castilla-León	7.6	—	19.9	9.8	5.2	10.8
Extremadura	4.2	—	10.5	5.7	3.5	10.8
Resto de las Comunidades Autónomas	7.7	—	14.7	12.9	20.9	14.4
Resto de Europa	1.4	—	1.5	4.7	2.7	—
Resto del mundo	1.4	—	2.1	2.8	5.8	7.2
No consta	.1	—	.2	.2	—	3.6
<b>% HORIZONTALES</b>						
TOTAL	4740.7	48.3	28.0	17.1	6.3	.2
Mismo municipio	2290.5	100.0	—	—	—	—
Resto de la Comunidad de Madrid	694.0	—	28.5	50.9	20.0	.5
Andalucía	258.5	—	66.4	24.4	9.2	.1
Castilla-La Mancha	437.2	—	70.8	23.7	5.4	.1
Castilla-León	360.4	—	73.3	22.1	4.3	.3
Extremadura	197.5	—	70.8	23.4	5.3	.5
Resto de las Comunidades Autónomas	364.0	—	53.7	28.8	17.2	.4
Resto de Europa	66.5	—	30.7	57.3	12.1	—
Resto del mundo	68.2	—	40.3	33.0	25.7	1.0
No consta	3.9	—	54.1	37.7	—	8.2

## II. MIGRACIONES

### II.1.3. POBLACION NACIDA ANTES DE MARZO DE 1981 POR EDAD Y SEXO, SEGUN RESIDENCIA EN LA FECHA DEL CENSO DE 1981

	TOTAL	Mismo municipio	Resto Comunidad Madrid	Resto España	Resto mundo	No consta
<b>ABSOLUTOS (En miles)</b>						
TOTAL	4492.7	4247.4	113.5	109.5	21.3	1.1
. Varon	2176.8	2060.6	53.9	47.8	11.2	.3
. Mujer	2315.9	2186.8	53.6	61.6	10.1	.7
De 0 a 15	977.1	925.8	23.9	20.6	5.6	1.1
. Varon	512.5	488.8	13.3	6.2	3.8	.3
. Mujer	464.6	437.0	10.7	14.4	1.8	.7
De 16 a 34	1409.9	1284.0	63.9	53.8	8.3	-
. Varon	706.5	646.4	31.0	25.5	3.6	-
. Mujer	703.5	637.6	32.8	28.3	4.8	-
De 35 a 64	1644.5	1587.0	22.4	27.7	7.4	-
. Varon	780.8	752.2	11.7	13.0	3.8	-
. Mujer	863.7	834.8	10.7	14.7	3.6	-
65 y mas	461.3	450.6	3.3	7.4	-	-
. Varon	177.1	173.1	.9	3.1	-	-
. Mujer	284.2	277.5	2.4	4.4	-	-
<b>% VERTICALES</b>						
TOTAL	4492.7	4247.4	113.5	109.5	21.3	1.1
. Varon	48.5	48.5	50.1	43.7	52.6	30.3
. Mujer	51.5	51.5	49.9	56.3	47.4	69.7
De 0 a 15	21.7	21.8	21.1	18.8	26.3	100.0
. Varon	52.5	52.8	55.4	30.1	67.9	31.8
. Mujer	47.5	47.2	44.6	69.9	32.1	68.2
De 16 a 34	31.4	30.2	56.3	49.1	39.0	-
. Varon	50.1	50.3	48.6	47.4	42.8	-
. Mujer	49.9	49.7	51.4	52.6	57.2	-
De 35 a 64	36.6	37.4	19.7	25.3	34.7	-
. Varon	47.5	47.4	52.2	46.9	51.4	-
. Mujer	52.5	52.6	47.8	53.1	48.6	-
65 y mas	10.3	10.6	2.9	6.8	-	-
. Varon	38.4	38.4	27.3	41.2	-	-
. Mujer	61.6	61.6	72.7	58.8	-	-
<b>% HORIZONTALES</b>						
TOTAL	4492.7	94.5	2.5	2.4	.5	-
. Varon	2176.8	94.7	2.6	2.2	.5	-
. Mujer	2315.9	94.4	2.4	2.7	.4	-
De 0 a 15	977.1	94.8	2.5	2.1	.6	.1
. Varon	512.5	95.4	2.6	1.2	.7	.1
. Mujer	464.6	94.1	2.3	3.1	.4	.2
De 16 a 34	1409.9	91.1	4.5	3.8	.6	-
. Varon	706.5	91.5	4.4	3.6	.5	-
. Mujer	703.5	90.6	4.7	4.0	.7	-
De 35 a 64	1644.5	96.5	1.4	1.7	.4	-
. Varon	780.8	96.3	1.5	1.7	.5	-
. Mujer	863.7	96.7	1.2	1.7	.4	-
65 y mas	461.3	97.7	.7	1.6	-	-
. Varon	177.1	97.8	.5	1.7	-	-
. Mujer	284.2	97.6	.8	1.5	-	-

## II. MIGRACIONES

### II.1.4. POBLACION POR EDAD Y SEXO, SEGUN NUMERO DE CAMBIOS DE MUNICIPIO DE RESIDENCIA DESDE LA FECHA DEL CENSO DE 1981

	TOTAL	Ningún cambio	1 cambio	2 y más
<b>ABSOLUTOS (En miles)</b>				
TOTAL	4740.7	4449.3	275.9	15.5
Varon	2307.1	2167.3	132.3	7.5
Mujer	2433.6	2281.9	143.6	8.1
De 0 a 15	1225.0	1152.0	70.9	2.1
Varon	642.8	606.3	35.9	.6
Mujer	582.2	545.7	35.0	1.4
De 16 a 34	1409.9	1268.6	133.4	8.0
Varon	706.5	640.2	62.6	3.7
Mujer	703.5	628.4	70.8	4.2
De 35 a 64	1644.5	1581.1	58.6	4.8
Varon	780.8	748.9	28.8	3.1
Mujer	863.7	832.2	29.8	1.7
65 y mas	461.3	447.6	13.0	.7
Varon	177.1	172.0	5.1	—
Mujer	284.2	275.6	7.9	.7
<b>% VERTICALES</b>				
TOTAL	4740.7	4449.3	275.9	15.5
Varon	48.7	48.7	48.0	48.2
Mujer	51.3	51.3	52.0	51.8
De 0 a 15	25.8	25.9	25.7	13.4
Varon	52.5	52.6	50.6	31.0
Mujer	47.5	47.4	49.4	69.0
De 16 a 34	29.7	28.5	48.4	51.2
Varon	50.1	50.5	46.9	46.6
Mujer	49.9	49.5	53.1	53.4
De 35 a 64	34.7	35.5	21.2	30.9
Varon	47.5	47.4	49.1	65.3
Mujer	52.5	52.6	50.9	34.7
65 y mas	9.7	10.1	4.7	4.5
Varon	38.4	38.4	39.2	—
Mujer	61.6	61.6	60.8	100.0
<b>% HORIZONTALES</b>				
TOTAL	4492.7	93.9	5.8	.3
Varon	2176.8	94.0	5.7	.3
Mujer	2315.9	93.8	5.9	.3
De 0 a 15	977.1	94.3	5.6	.1
Varon	512.5	94.8	5.2	.1
Mujer	464.6	93.7	6.0	.2
De 16 a 34	1409.9	90.0	9.5	.6
Varon	706.5	90.6	8.9	.5
Mujer	703.5	89.3	10.1	.6
De 35 a 64	1644.5	96.1	3.6	.3
Varon	780.8	95.9	3.7	.4
Mujer	863.7	96.4	3.5	.2
65 y mas	461.3	97.0	2.8	.2
Varon	177.1	97.1	2.9	—
Mujer	284.2	97.0	2.8	.2

## II. MIGRACIONES

### II.1.5. POBLACION POR EDAD Y SEXO, SEGUN AÑO DE LLEGADA AL MUNICIPIO DE RESIDENCIA ACTUAL

	TOTAL	No migrante	Migrante				No consta
			TOTAL	1970 y antes	1971 a 1980	1981 a 1986	
<b>ABSOLUTOS (En miles)</b>							
TOTAL	4740.7	2290.5	2441.2	1328.4	812.6	300.2	9.0
Varon	2307.1	1165.2	1136.3	601.0	391.5	143.7	5.7
Mujer	2433.6	1125.3	1305.0	727.4	421.1	156.5	3.3
De 0 a 15	1225.0	1024.0	199.9	.0	125.4	74.5	1.1
. Varon	642.8	537.4	104.4	.0	66.8	37.5	1.1
. Mujer	582.2	486.7	95.5	.0	58.6	37.0	.0
De 16 a 34	1409.9	718.0	689.0	238.5	303.2	147.3	3.0
. Varon	706.5	370.0	334.9	122.3	143.7	68.9	1.6
. Mujer	703.5	348.0	354.1	116.2	159.5	78.4	1.3
De 35 a 64	1644.5	435.5	1204.7	804.9	335.8	64.1	4.3
. Varon	780.8	216.7	561.1	367.5	161.4	32.3	3.0
. Mujer	863.7	218.8	643.6	437.4	174.4	31.8	1.3
65 y mas	461.3	113.0	347.6	285.0	48.3	14.3	.6
. Varon	177.1	41.2	135.9	111.2	19.6	5.1	.0
. Mujer	284.2	71.8	211.8	173.8	28.7	9.2	.6
<b>% VERTICALES</b>							
TOTAL	4740.7	2290.5	2441.2	1328.4	812.6	300.2	9.0
Varon	48.7	50.9	46.5	45.2	48.2	47.9	63.4
Mujer	51.3	49.1	53.5	54.8	51.8	52.1	36.6
De 0 a 15	25.8	44.7	8.2	—	15.4	24.8	12.4
. Varon	52.5	52.5	52.2	—	53.3	50.4	100.0
. Mujer	47.5	47.5	47.8	—	46.7	49.6	—
De 16 a 34	29.7	31.3	28.2	18.0	37.3	49.1	33.0
. Varon	50.1	51.5	48.6	51.3	47.4	46.8	54.6
. Mujer	49.9	48.5	51.4	48.7	52.6	53.2	45.4
De 35 a 64	34.7	19.0	49.3	60.6	41.3	21.4	47.4
. Varon	47.5	49.8	46.6	45.7	48.1	50.3	69.6
. Mujer	52.5	50.2	53.4	54.3	51.9	49.7	30.4
65 y mas	9.7	4.9	14.2	21.5	5.9	4.8	7.2
. Varon	38.4	36.4	39.1	39.0	40.5	35.6	—
. Mujer	61.6	63.6	60.9	61.0	59.5	64.4	100.0
<b>% HORIZONTALES</b>							
TOTAL	4740.7	48.3	51.5	54.4	33.3	12.3	.2
Varon	2307.1	50.5	49.2	52.9	34.5	12.7	.2
Mujer	2433.6	46.2	53.3	55.7	32.3	12.0	.1
De 0 a 15	1225.0	83.6	16.3	—	62.7	37.3	.1
. Varon	642.8	83.6	16.2	—	64.0	36.0	.2
. Mujer	582.2	83.6	16.4	—	61.3	38.7	—
De 16 a 34	1409.9	50.9	48.9	34.6	44.0	21.4	.2
. Varon	706.5	52.4	47.1	36.5	42.9	20.6	.2
. Mujer	703.5	49.5	50.3	32.8	45.0	22.1	.2
De 35 a 64	1644.5	26.5	73.3	66.8	27.9	5.3	.3
. Varon	780.8	27.8	71.9	65.5	28.8	5.8	.4
. Mujer	863.7	25.3	74.5	68.0	27.1	4.9	.2
65 y mas	461.3	24.5	75.4	82.0	13.9	4.1	.1
. Varon	177.1	23.3	76.7	81.9	14.4	3.8	—
. Mujer	284.2	25.3	74.5	82.1	13.6	4.4	.2

## II. MIGRACIONES

### II.1.6. FAMILIAS POR NUMERO DE MIGRANTES, SEGUN NUMERO DE MIEMBROS DE LA FAMILIA

	TOTAL	1 Indivi- duo	2 Indivi- duos	3 Indivi- duos	4 Indivi- duos	5 Indivi- duos	6 Indivi- duos y más
ABSOLUTOS (En miles)							
TOTAL	1362.5	126.7	267.5	275.8	358.0	207.3	127.3
Sin migrantes	231.7	44.7	53.9	47.4	41.5	29.3	14.9
1 migrante	348.7	82.1	69.3	64.6	75.1	34.9	22.8
2 migrantes	459.9	.0	144.3	85.7	133.6	64.5	31.8
3 migrantes	160.1	.0	.0	78.1	41.6	26.4	14.1
4 migrantes	102.2	.0	.0	.0	66.2	21.7	14.3
5 migrantes	43.1	.0	.0	.0	.0	30.6	12.5
6 migrantes y más	16.8	.0	.0	.0	.0	.0	16.8
% VERTICALES							
TOTAL	1362.5	126.7	267.5	275.8	358.0	207.3	127.3
Sin migrantes	17.0	35.3	20.1	17.2	11.6	14.1	11.7
1 migrante	25.6	64.7	25.9	23.4	21.0	16.8	17.9
2 migrantes	33.7	-	53.9	31.1	37.3	31.1	25.0
3 migrantes	11.7	-	-	28.3	11.6	12.7	11.1
4 migrantes	7.5	-	-	-	18.5	10.4	11.3
5 migrantes	3.2	-	-	-	-	14.8	9.9
6 migrantes y más	1.2	-	-	-	-	-	13.2
% HORIZONTALES							
TOTAL	1362.5	9.3	19.6	20.2	26.3	15.2	9.3
Sin migrantes	231.7	19.3	23.3	20.5	17.9	12.6	6.4
1 migrante	348.7	23.5	19.9	18.5	21.5	10.0	6.5
2 migrantes	459.9	-	31.4	18.6	29.0	14.0	6.9
3 migrantes	160.1	-	-	48.8	26.0	16.5	8.8
4 migrantes	102.2	-	-	-	64.8	21.2	14.0
5 migrantes	43.1	-	-	-	-	70.9	29.1
6 migrantes y más	16.8	-	-	-	-	-	100.0

### **III. ESTUDIOS**





### III. ESTUDIOS

#### III.1.1. POBLACION DE 10 Y MAS AÑOS POR EDAD Y SEXO, SEGUN TITULO ACADEMICO

	TOTAL	Preescolar y primarios	Profesio- nales	Secun- darios	Medios superiores	Supe- riores	Sin título	No consta
ABSOLUTOS (En miles)								
TOTAL	4053.6	790.0	160.6	738.4	127.3	211.5	2017.4	7.8
Varon	1940.0	392.7	91.6	358.2	59.2	134.3	899.7	4.3
Mujer	2113.6	397.3	69.0	380.2	68.1	77.2	1117.7	3.6
De 10 a 15	537.9	121.2	.0	2.6	.0	.0	410.6	3.6
. Varon	275.7	57.4	.0	1.3	.0	.0	215.5	1.5
. Mujer	262.3	63.8	.0	1.3	.0	.0	195.1	2.1
De 16 a 34	1409.9	451.2	107.5	456.1	40.2	87.3	264.4	2.5
. Varon	706.5	234.9	58.6	224.0	15.2	48.8	123.5	1.4
. Mujer	703.5	216.3	49.0	232.0	25.0	38.5	140.9	1.1
De 35 a 64	1644.5	185.8	48.2	248.6	72.9	108.3	979.2	1.4
. Varon	780.8	88.9	29.7	117.4	36.3	73.8	433.4	1.4
. Mujer	863.7	96.9	18.6	131.3	36.6	34.5	545.9	.0
65 y mas	461.3	31.8	4.9	31.1	14.1	15.9	363.1	.3
. Varon	177.1	11.5	3.4	15.5	7.7	11.7	127.3	.0
. Mujer	284.2	20.3	1.5	15.5	6.5	4.2	235.9	.3
% VERTICALES								
TOTAL	4053.6	790.0	160.6	738.4	127.3	211.5	2017.4	7.8
Varon	47.9	49.7	57.1	48.5	46.5	63.5	44.6	54.6
Mujer	52.1	50.3	42.9	51.5	53.5	36.5	55.4	45.4
De 10 a 15	13.3	15.3	—	.4	—	—	20.4	45.7
. Varon	51.2	47.4	—	50.0	—	—	52.5	41.6
. Mujer	48.8	52.6	—	50.0	—	—	47.5	58.4
De 16 a 34	34.8	57.1	66.9	61.8	31.6	41.3	13.1	32.4
. Varon	50.1	52.1	54.5	49.1	37.8	55.9	46.7	55.0
. Mujer	49.9	47.9	45.5	50.9	62.2	44.1	53.3	45.0
De 35 a 64	40.6	23.5	30.0	33.7	57.3	51.2	48.5	17.8
. Varon	47.5	47.9	61.5	47.2	49.8	68.1	44.3	100.0
. Mujer	52.5	52.1	38.5	52.8	50.2	31.9	55.7	—
65 y mas	11.4	4.0	3.0	4.2	11.1	7.5	18.0	4.1
. Varon	38.4	36.1	70.0	50.0	54.2	73.5	35.0	—
. Mujer	61.6	63.9	30.0	50.0	45.8	26.5	65.0	100.0
% HORIZONTALES								
TOTAL	4053.6	19.5	4.0	18.2	3.1	5.2	49.8	.2
Varon	1940.0	20.2	4.7	18.5	3.1	6.9	46.4	.2
Mujer	2113.6	18.8	3.3	18.0	3.2	3.7	52.9	.2
De 10 a 15	537.9	22.5	—	.5	—	—	76.3	.7
. Varon	275.7	20.8	—	.5	—	—	78.2	.5
. Mujer	262.3	24.3	—	.5	—	—	74.4	.8
De 16 a 34	1409.9	32.0	7.6	32.3	2.9	6.2	18.8	.2
. Varon	706.5	33.3	8.3	31.7	2.2	6.9	17.5	.2
. Mujer	703.5	30.8	7.0	33.0	3.6	5.5	20.0	.2
De 35 a 64	1644.5	11.3	2.9	15.1	4.4	6.6	59.5	.1
. Varon	780.8	11.4	3.8	15.0	4.7	9.4	55.5	.2
. Mujer	863.7	11.2	2.1	15.2	4.2	4.0	63.2	—
65 y mas	461.3	6.9	1.1	6.7	3.1	3.5	78.7	.1
. Varon	177.1	6.5	1.9	8.8	4.3	6.6	71.9	—
. Mujer	284.2	7.2	.5	5.5	2.3	1.5	83.0	.1

### III. Estudios

#### III.1.2. POBLACION DE 10 Y MAS AÑOS POR EDAD Y SEXO, SEGUN NIVEL DE INSTRUCCION

	TOTAL	Preescolar y primarios	Profesionales	Secundarios	Medios superiores	Superiores	Sin estudios	No consta
<b>ABSOLUTOS (En miles)</b>								
<b>TOTAL</b>	4053.6	2141.9	236.9	782.0	147.4	331.3	409.8	4.0
Varon	1940.0	1003.4	137.5	382.7	67.6	198.5	147.5	2.7
Mujer	2113.6	1138.4	99.5	399.2	79.8	132.8	262.2	1.3
<b>De 10 a 15</b>	537.9	494.1	6.6	31.6	.0	.0	5.2	.4
. Varon	275.7	256.7	2.2	14.0	.0	.0	2.3	.4
. Mujer	262.3	237.4	4.4	17.6	.0	.0	2.9	.0
<b>De 16 a 34</b>	1409.9	504.1	170.9	453.2	57.8	190.0	32.0	2.0
. Varon	706.5	240.1	96.6	226.8	23.7	103.7	14.3	1.3
. Mujer	703.5	264.0	74.3	226.4	34.1	86.3	17.7	.6
<b>De 35 a 64</b>	1644.5	905.8	53.9	266.4	74.8	123.4	218.8	1.3
. Varon	780.8	411.0	34.9	126.4	36.0	82.1	89.4	1.0
. Mujer	863.7	494.7	19.0	140.0	38.9	41.3	129.4	.3
<b>65 y mas</b>	461.3	237.9	5.5	31.1	14.8	17.9	153.8	.3
. Varon	177.1	95.6	3.7	15.5	8.0	12.7	41.6	.0
. Mujer	284.2	142.3	1.8	15.6	6.8	5.2	112.2	.3
<b>% VERTICALES</b>								
<b>TOTAL</b>	4053.6	2141.9	236.9	782.0	147.4	331.3	409.8	4.0
Varon	47.9	46.8	58.0	48.9	45.9	59.9	36.0	67.9
Mujer	52.1	53.2	42.0	51.1	54.1	40.1	64.0	32.1
<b>De 10 a 15</b>	13.3	23.1	2.8	4.0			1.3	9.2
. Varon	51.2	52.0	33.9	44.4			44.3	100.0
. Mujer	48.8	48.0	66.1	55.6			55.7	
<b>De 16 a 34</b>	34.8	23.5	72.1	57.9	39.2	57.3	7.8	49.4
. Varon	50.1	47.6	56.5	50.0	41.0	54.6	44.6	67.5
. Mujer	49.9	52.4	43.5	50.0	59.0	45.4	55.4	32.5
<b>De 35 a 64</b>	40.6	42.3	22.8	34.1	50.8	37.3	53.4	33.3
. Varon	47.5	45.4	64.7	47.4	48.1	66.5	40.9	75.9
. Mujer	52.5	54.6	35.3	52.6	51.9	33.5	59.1	24.1
<b>65 y mas</b>	11.4	11.1	2.3	4.0	10.0	5.4	37.5	8.0
. Varon	38.4	40.2	67.7	49.9	54.0	71.0	27.0	
. Mujer	61.6	59.8	32.3	50.1	46.0	29.0	73.0	100.0
<b>% HORIZONTALES</b>								
<b>TOTAL</b>	4053.6	52.8	5.8	19.3	3.6	8.2	10.1	.1
Varon	1940.0	51.7	7.1	19.7	3.5	10.2	7.6	.1
Mujer	2113.6	53.9	4.7	18.9	3.8	6.3	12.4	.1
<b>De 10 a 15</b>	537.9	91.9	1.2	5.9			1.0	.1
. Varon	275.7	93.1	.8	5.1			.8	.1
. Mujer	262.3	90.5	1.7	6.7			1.1	
<b>De 16 a 34</b>	1409.9	35.8	12.1	32.1	4.1	13.5	2.3	.1
. Varon	706.5	34.0	13.7	32.1	3.4	14.7	2.0	.2
. Mujer	703.5	37.5	10.6	32.2	4.8	12.3	2.5	.1
<b>De 35 a 64</b>	1644.5	55.1	3.3	16.2	4.6	7.5	13.3	.1
. Varon	780.8	52.6	4.5	16.2	4.6	10.5	11.4	.1
. Mujer	863.7	57.3	2.2	16.2	4.5	4.8	15.0	.0
<b>65 y mas</b>	461.3	51.6	1.2	6.8	3.2	3.9	33.3	.1
. Varon	177.1	54.0	2.1	8.8	4.5	7.2	23.5	
. Mujer	284.2	50.1	.6	5.5	2.4	1.8	39.5	.1

#### **IV. CONDICION SOCIOECONOMICA**



IV. CONDICION SOCIOECONOMICA

IV.1.1. POBLACION POR EDAD Y SEXO, SEGUN SU CONDICION SOCIOECONOMICA

	TOTAL	Empresarios y autónomos. Personal directivo	Asalariados intermedios y cualificados	Asalariados no cualificados	Parados que buscan 1.º empleo	Parados que han trabajado antes	Jubilados y retirados que han trabajado	Resto de inactivos	No consta
--	-------	---	--	-----------------------------	-------------------------------	---------------------------------	---	--------------------	-----------

ABSOLUTOS (En miles)

TOTAL	4740.7	471.3	750.8	224.2	165.9	210.6	180.4	2727.0	10.3
. Varon	2307.1	347.3	524.3	144.1	71.0	109.2	170.1	935.1	6.0
. Mujer	2433.6	124.0	226.6	80.1	95.0	101.4	10.4	1791.9	4.2
De 0 a 15	1225.0	.0	.0	.0	8.3	.0	.0	1211.9	4.8
. Varon	642.8	.0	.0	.0	6.2	.0	.0	634.3	2.4
. Mujer	582.2	.0	.0	.0	2.2	.0	.0	577.6	2.4
De 16 a 34	1409.9	159.9	356.1	81.7	145.7	116.1	1.7	545.7	3.0
. Varon	706.5	110.1	212.8	49.9	63.4	52.0	1.7	214.6	2.0
. Mujer	703.5	49.8	143.3	31.9	82.3	64.2	.0	331.1	1.0
De 35 a 64	1644.5	304.0	392.4	138.0	12.0	93.5	50.0	653.7	1.0
. Varon	780.8	232.0	310.0	92.0	1.5	56.6	49.0	39.2	.6
. Mujer	863.7	72.0	82.4	46.0	10.5	36.9	1.0	614.5	.4
65 y mas	461.3	7.5	2.4	4.5	.0	1.0	128.7	315.7	1.5
. Varon	177.1	5.3	1.5	2.3	.0	.6	119.3	47.1	1.0
. Mujer	284.2	2.2	1.0	2.3	.0	.3	9.4	268.6	.5

% VERTICALES

TOTAL	4740.7	471.3	750.8	224.2	165.9	210.6	180.4	2727.0	10.3
. Varon	48.7	73.7	69.8	64.3	42.8	51.8	94.3	34.3	58.7
. Mujer	51.3	26.3	30.2	35.7	57.2	48.2	5.7	65.7	41.3
De 0 a 15	25.8	—	—	—	5.0	—	—	44.4	46.5
. Varon	52.5	—	—	—	74.1	—	—	52.3	49.5
. Mujer	47.5	—	—	—	25.9	—	—	47.7	50.5
De 16 a 34	29.7	33.9	47.4	36.5	87.8	55.1	1.0	20.0	28.9
. Varon	50.1	68.9	59.8	61.0	43.5	44.8	100.0	39.3	67.2
. Mujer	49.9	31.1	40.2	39.0	56.5	55.2	—	60.7	32.8
De 35 a 64	34.7	64.5	52.3	61.5	7.2	44.4	27.7	24.0	9.9
. Varon	47.5	76.3	79.0	66.7	12.2	60.5	98.1	6.0	63.5
. Mujer	52.5	23.7	21.0	33.3	87.8	39.5	1.9	94.0	36.5
65 y mas	9.7	1.6	.3	2.0	—	.5	71.3	11.6	14.7
. Varon	38.4	70.7	60.0	50.0	—	66.7	92.7	14.9	67.8
. Mujer	61.6	29.3	40.0	50.0	—	33.3	7.3	85.1	32.2

% HORIZONTALES

TOTAL	4740.7	9.9	15.8	4.7	3.5	4.4	3.8	57.5	.2
. Varon	2307.1	15.1	22.7	6.2	3.1	4.7	7.4	40.5	.3
. Mujer	2433.6	5.1	9.3	3.3	3.9	4.2	.4	73.6	.2
De 0 a 15	1225.0	—	—	—	.7	—	—	98.9	.4
. Varon	642.8	—	—	—	1.0	—	—	98.7	.4
. Mujer	582.2	—	—	—	.4	—	—	99.2	.4
De 16 a 34	1409.9	11.3	25.3	5.8	10.3	8.2	.1	38.7	.2
. Varon	706.5	15.6	30.1	7.1	9.0	7.4	.2	30.4	.3
. Mujer	703.5	7.1	20.4	4.5	11.7	9.1	—	47.1	.1
De 35 a 64	1644.5	18.5	23.9	8.4	.7	5.7	3.0	39.8	.1
. Varon	780.8	29.7	39.7	11.8	.2	7.2	6.3	5.0	.1
. Mujer	863.7	8.3	9.5	5.3	1.2	4.3	.1	71.2	.0
65 y mas	461.3	1.6	.5	1.0	—	.2	27.9	68.4	.3
. Varon	177.1	3.0	.8	1.3	—	.4	67.4	26.6	.6
. Mujer	284.2	.8	.3	.8	—	.1	3.3	94.5	.2

#### IV. CONDICION SOCIOECONOMICA

##### IV.1.2. FAMILIAS POR LA CONDICION SOCIOECONOMICA DE LA PERSONA PRINCIPAL, SEGUN EL TAMAÑO DE LA FAMILIA

	TOTAL	Media	Desviación típica
TOTAL	1362.5	3.48	1.56
Empresarios y autónomos. Personal directivo	307.4	4.00	1.53
Asalariados intermedios y cualificados	452.7	3.84	1.39
Asalariados no cualificados	126.3	3.72	1.40
Parados 1.º empleo	5.8	2.72	1.74
Parados que han trabajado antes	73.6	3.82	1.59
Jubilados y retirados que han trabajado	154.5	2.97	1.33
Resto de inactivos	238.8	2.25	1.33
No consta	3.4	2.67	0.99

## **V. ACTIVIDAD DE LA POBLACION TOTAL**





V. ACTIVIDAD DE LA POBLACION TOTAL - RELACION CON LA ACTIVIDAD ECONOMICA

V.1.1. POBLACION POR EDAD Y SEXO, SEGUN RELACION CON LA ACTIVIDAD LABORAL Y NO LABORAL

	TOTAL	CON ACTIVIDAD							SIN ACTIVIDAD				No consta
		TOTAL	Actividad laboral			Actividad no laboral			TOTAL	Parado estricto	Jubilado, retirado	Otra situación	
			TOTAL	Empleo continuado	Otros empleos	TOTAL	Parado con actividad laboral	Ocupados en actividades no laborales					

ABSOLUTOS (En miles)

TOTAL	4740.7	4103.5	1452.2	1390.7	61.6	2651.2	279.9	2371.3	633.6	96.7	181.2	355.7	3.7
Varon	2307.1	1854.5	1018.7	985.7	33.0	835.8	93.1	742.7	449.9	87.1	170.4	192.4	2.7
Mujer	2433.6	2249.0	433.5	404.9	28.5	1815.5	186.8	1628.6	183.6	9.5	10.8	163.3	1.0
De 0 a 15	1225.0	968.8	4.4	1.7	2.7	964.4	6.9	957.5	255.9	1.4	.0	254.5	.4
. Varon	642.8	505.8	2.0	.7	1.3	503.8	5.1	498.6	136.7	1.1	.0	135.6	.4
. Mujer	582.2	463.0	2.4	1.0	1.4	460.6	1.8	458.8	119.2	.4	.0	118.8	.0
De 16 a 34	1409.9	1306.1	598.4	563.3	35.1	707.7	205.7	502.0	101.9	56.1	2.0	43.7	1.9
. Varon	706.5	620.6	373.5	352.6	20.9	247.1	68.1	179.0	84.9	47.3	2.0	35.6	1.0
. Mujer	703.5	685.5	224.9	210.7	14.2	460.6	137.6	323.0	17.0	8.8	.0	8.1	1.0
De 35 a 64	1644.5	1536.5	835.0	812.2	22.0	701.6	66.6	634.9	107.6	38.8	50.0	18.8	.3
. Varon	780.8	677.8	634.3	624.4	9.9	43.6	19.5	24.1	102.6	38.5	49.0	15.1	.3
. Mujer	863.7	858.7	200.7	187.8	12.9	658.0	47.1	610.9	5.0	.3	1.0	3.7	.0
65 y mas	461.3	292.0	14.4	13.5	1.0	277.6	.6	276.9	168.2	.3	129.2	38.7	1.0
. Varon	177.1	50.3	9.0	8.0	1.0	41.3	.3	41.0	125.7	.3	119.3	6.1	1.0
. Mujer	284.2	241.7	5.4	5.4	.0	236.3	.3	235.9	42.5	.0	9.9	32.7	.0

% VERTICALES

TOTAL	4740.7	4103.5	1452.2	1390.7	61.6	2651.2	279.9	2371.3	633.6	96.7	181.2	355.7	3.7
Varon	48.7	45.2	70.2	70.9	53.6	31.5	33.2	31.3	71.0	90.1	94.0	54.1	73.4
Mujer	51.3	54.8	29.8	29.1	46.4	68.5	66.8	68.7	29.0	9.9	6.0	45.9	26.6
De 0 a 15	25.8	23.6	.3	.1	4.4	36.4	2.5	40.4	40.4	1.5	-	71.5	10.2
. Varon	52.5	52.2	45.2	40.6	48.2	52.2	74.2	52.1	53.4	73.9	-	53.3	100.0
. Mujer	47.5	47.8	54.8	59.4	51.8	47.8	25.8	47.9	46.6	26.1	-	46.7	-
De 16 a 34	29.7	31.8	41.2	40.5	57.1	26.7	73.5	21.2	16.1	58.0	1.1	12.3	53.1
. Varon	50.1	47.5	62.4	62.6	59.5	34.9	33.1	35.7	83.4	84.3	100.0	81.4	50.0
. Mujer	49.9	52.5	37.6	37.4	40.5	65.1	66.9	64.3	16.6	15.7	-	18.6	50.0
De 35 a 64	34.7	37.4	57.5	58.4	37.0	26.5	23.8	26.8	17.0	40.2	27.6	5.3	8.9
. Varon	47.5	44.1	76.0	76.9	43.3	6.2	29.3	3.8	95.4	99.2	98.1	80.5	100.0
. Mujer	52.5	55.9	24.0	23.1	56.7	93.8	70.7	96.2	4.6	.8	1.9	19.5	-
65 y mas	9.7	7.1	1.0	1.0	1.6	10.5	.2	11.7	26.6	.3	71.3	10.9	27.9
. Varon	38.4	17.2	62.4	59.7	100.0	14.9	50.0	14.8	74.7	100.0	92.4	15.7	100.0
. Mujer	61.6	82.8	37.6	40.3	-	85.1	50.0	85.2	25.3	-	7.6	84.3	-

% HORIZONTALES

TOTAL	4740.7	86.6	35.4	95.8	4.2	64.6	10.6	89.4	13.4	15.3	28.6	56.1	.1
Varon	2307.1	80.4	54.9	96.8	3.2	45.1	11.1	88.9	19.5	19.4	37.9	42.8	.1
Mujer	2433.6	92.4	19.3	93.4	6.6	80.7	10.3	89.7	7.5	5.2	5.9	88.9	.0
De 0 a 15	1225.0	79.1	.5	39.0	61.0	99.5	.7	99.3	20.9	.6	-	99.4	.0
. Varon	642.8	78.7	.4	35.0	65.0	99.6	1.0	99.0	21.3	.8	-	99.2	.1
. Mujer	582.2	79.5	.5	42.3	57.7	99.5	.4	99.6	20.5	.3	-	99.7	-
De 16 a 34	1409.9	92.6	45.8	94.1	5.9	54.2	29.1	70.9	7.2	55.1	2.0	42.9	.1
. Varon	706.5	87.8	60.2	94.4	5.6	39.8	27.6	72.4	12.0	55.7	2.4	41.9	.1
. Mujer	703.5	97.5	32.8	93.7	6.3	67.2	29.9	70.1	2.4	52.1	-	47.9	.1
De 35 a 64	1644.5	93.4	54.3	97.3	2.7	45.7	9.5	90.5	6.5	36.1	46.5	17.4	.0
. Varon	780.8	86.8	93.6	98.4	1.6	6.4	44.8	55.2	13.1	37.5	47.8	14.7	.0
. Mujer	863.7	99.4	23.4	93.6	6.4	76.6	7.2	92.8	.6	6.5	19.6	73.8	-
65 y mas	461.3	63.3	4.9	93.3	6.7	95.1	.2	99.8	36.5	.2	76.8	23.0	.2
. Varon	177.1	28.4	17.9	89.2	10.8	82.1	.8	99.2	71.0	.3	94.9	4.8	.6
. Mujer	284.2	85.0	2.2	100.0	-	97.8	.1	99.9	15.0	-	23.2	76.8	-

V. ACTIVIDAD DE LA POBLACION TOTAL - RELACION  
CON LA ACTIVIDAD ECONOMICA

V.1.2. POBLACION POR RELACION CON LA ACTIVIDAD  
LABORAL Y NO LABORAL, SEGUN SITUACION  
EN LA FAMILIA

	TOTAL	Persona principal	Cabeza de grupo	Otra situación
ABSOLUTOS (En miles)	4740.7	1356.2	37.5	3347.0
Con actividad	4103.5	1136.3	29.6	2937.6
Actividad laboral	1452.2	883.4	20.5	548.3
Empleo continuado	1390.7	867.3	18.7	504.6
Otros empleos	61.6	16.1	1.8	43.7
Actividad no laboral	2651.2	252.9	9.1	2389.3
Parados con actividad laboral	279.9	39.8	3.4	236.7
Ocupados en actividades no laborales	2371.3	213.1	5.7	2152.6
Sin actividad	633.6	218.5	7.9	407.1
Parado estricto	96.7	40.0	2.3	54.4
Jubilado, retirado	181.2	153.2	3.5	24.5
Otra situación	355.7	25.4	2.2	328.2
No consta	3.7	1.3	.0	2.3
% VERTICALES	4740.7	1356.2	37.5	3347.0
Con actividad	86.6	83.8	78.9	87.8
Actividad laboral	35.4	77.7	69.3	18.7
Empleo continuado	95.8	98.2	91.3	92.0
Otros empleos	4.2	1.8	8.7	8.0
Actividad no laboral	64.6	22.3	30.7	81.3
Parados con actividad laboral	10.6	15.7	37.6	9.9
Ocupados en actividades no laborales	89.4	84.3	62.4	90.1
Sin actividad	13.4	16.1	21.1	12.2
Parado estricto	15.3	18.3	28.7	13.4
Jubilado, retirado	28.6	70.1	44.2	6.0
Otra situación	56.1	11.6	27.1	80.6
No consta	.1	.1	-	.1
% HORIZONTALES	4740.7	28.6	.8	70.6
Con actividad	4103.5	27.7	.7	71.6
Actividad laboral	1452.2	60.8	1.4	37.8
Empleo continuado	1390.7	62.4	1.3	36.3
Otros empleos	61.6	26.2	2.9	70.9
Actividad no laboral	2651.2	9.5	.3	90.1
Parados con actividad laboral	279.9	14.2	1.2	84.6
Ocupados en actividades no laborales	2371.3	9.0	.2	90.8
Sin actividad	633.6	34.5	1.3	64.3
Parado estricto	96.7	41.3	2.4	56.3
Jubilado, retirado	181.2	84.6	1.9	13.5
Otra situación	355.7	7.1	.6	92.3
No consta	3.7	36.7	-	63.3

V. ACTIVIDAD DE LA POBLACION TOTAL - RELACION CON LA ACTIVIDAD ECONOMICA

V.1.3. FAMILIAS POR NUMERO DE ACTIVOS (CLASIFICACION OIT),  
SEGUN NUMERO DE MIEMBROS DE LA FAMILIA

	TOTAL	1 Indivi- duo	2 Indivi- duos	3 Indivi- duos	4 Indivi- duos	5 Indivi- duos	6 Indivi- duos y más
<b>ABSOLUTOS (En miles)</b>							
<b>TOTAL</b>	1362.5	126.7	267.5	275.8	358.0	207.3	127.3
Ningún activo	242.9	86.7	113.6	22.4	12.8	6.4	1.0
1 activo	584.0	40.1	93.0	134.5	177.5	90.3	48.6
2 activos	391.0	.0	60.8	108.3	120.5	69.1	32.3
3 activos y más	144.7	.0	.0	10.7	47.1	41.5	45.3
<b>% VERTICALES</b>							
<b>TOTAL</b>	1362.5	126.7	267.5	275.8	358.0	207.3	127.3
Ningún activo	17.8	68.4	42.5	8.1	3.6	3.1	.8
1 activo	42.9	31.6	34.8	48.8	49.6	43.5	38.2
2 activos	28.7	-	22.7	39.3	33.7	33.3	25.4
3 activos y más	10.6	-	-	3.9	13.2	20.0	35.6
<b>% HORIZONTALES</b>							
<b>TOTAL</b>	1362.5	9.3	19.6	20.2	26.3	15.2	9.3
Ningún activo	242.9	35.7	46.8	9.2	5.3	2.6	.4
1 activo	584.0	6.9	15.9	23.0	30.4	15.5	8.3
2 activos	391.0	-	15.6	27.7	30.8	17.7	8.3
3 activos y más	144.7	-	-	7.4	32.6	28.7	31.3

V. ACTIVIDAD DE LA POBLACION TOTAL - RELACION CON LA ACTIVIDAD ECONOMICA

V.1.4. FAMILIAS POR NUMERO DE OCUPADOS (CLASIFICACION OIT), SEGUN NUMERO DE MIEMBROS DE LA FAMILIA

	TOTAL	1 Indivi- duo	2 Indivi- duos	3 Indivi- duos	4 Indivi- duos	5 Indivi- duos	6 Indivi- duos y más
ABSOLUTOS (En miles)							
TOTAL	1362.5	126.7	267.5	275.8	358.0	207.3	127.3
Ningun ocupado	324.8	91.1	129.2	50.9	31.3	16.2	6.1
1 ocupado	690.3	35.6	95.5	150.0	221.6	123.0	64.6
2 ocupados	288.7	.0	42.8	71.4	87.7	52.1	34.7
3 ocupados y mas	58.7	.0	.0	3.6	17.3	15.9	21.9
% VERTICALES							
TOTAL	1362.5	126.7	267.5	275.8	358.0	207.3	127.3
Ningun ocupado	23.8	71.9	48.3	18.4	8.8	7.8	4.8
1 ocupado	50.7	28.1	35.7	54.4	61.9	59.4	50.7
2 ocupados	21.2	—	16.0	25.9	24.5	25.1	27.2
3 ocupados y mas	4.3	—	—	1.3	4.8	7.7	17.2
% HORIZONTALES							
TOTAL	1362.5	9.3	19.6	20.2	26.3	15.2	9.3
Ningun ocupado	324.8	28.1	39.8	15.7	9.6	5.0	1.9
1 ocupado	690.3	5.2	13.8	21.7	32.1	17.8	9.4
2 ocupados	288.7	—	14.8	24.7	30.4	18.0	12.0
3 ocupados y mas	58.7	—	—	6.1	29.4	27.1	37.4

V. ACTIVIDAD DE LA POBLACION TOTAL - RELACION CON LA ACTIVIDAD ECONOMICA

V.1.5. FAMILIAS POR NUMERO DE PARADOS (CLASIFICACION OIT), SEGUN NUMERO DE MIEMBROS DE LA FAMILIA

	TOTAL	1 Indivi- duo	2 Indivi- duos	3 Indivi- duos	4 Indivi- duos	5 Indivi- duos	6 Indivi- duos y más
--	-------	---------------------	----------------------	----------------------	----------------------	----------------------	----------------------------

ABSOLUTOS (En miles)

TOTAL	1362.5	126.7	237.5	275.8	358.0	207.3	127.3
Ningun parado	1058.6	122.3	235.5	209.0	265.9	143.0	82.9
1 parado	231.7	4.4	30.3	54.9	71.6	45.8	24.7
2 parados	54.5	.0	1.6	11.2	16.0	12.2	13.5
3 parados y mas	17.7	.0	.0	.8	4.5	6.3	6.2

% VERTICALES

TOTAL	1362.5	126.7	267.5	275.8	358.0	207.3	127.3
Ningun parado	77.7	96.5	88.1	75.8	74.3	69.0	65.1
1 parado	17.0	3.5	11.3	19.9	20.0	22.1	19.4
2 parados	4.0	—	.6	4.0	4.5	5.9	10.6
3 parados y mas	1.3	—	—	.3	1.2	3.0	4.9

% HORIZONTALES

TOTAL	1362.5	9.3	19.6	20.2	26.3	15.2	9.3
Ningun parado	1058.6	11.6	22.2	19.7	25.1	13.5	7.8
1 parado	231.7	1.9	13.1	23.7	30.9	19.8	10.7
2 parados	54.5	—	3.0	20.5	29.5	22.3	24.7
3 parados y mas	17.7	—	—	4.6	25.1	35.3	35.0

V. ACTIVIDAD DE LA POBLACION TOTAL - RELACION CON LA ACTIVIDAD ECONOMICA

V.1.6. FAMILIAS POR NUMERO DE OCUPADOS Y PARADOS (CLASIFICACION OIT), SEGUN NUMERO DE MIEMBROS DE LA FAMILIA

	TOTAL	1 Individuo	2 Individuos	3 Individuos	4 Individuos	5 Individuos	6 Individuos y más
<b>ABSOLUTOS (En miles)</b>							
TOTAL	1362.5	126.7	267.5	275.8	358.0	207.3	127.3
Ningún parado	1058.6	122.3	235.5	209.0	265.9	143.0	82.9
1 parado	231.7	4.4	30.3	54.9	71.6	45.8	24.7
2 parados y más	72.2	.0	1.6	12.0	20.5	18.4	19.7
Ningún ocupado	324.8	91.1	129.2	50.9	31.3	16.2	6.1
Ningún parado	242.9	86.7	113.6	22.4	12.8	6.4	1.0
1 parado	56.0	4.4	13.9	20.4	10.0	4.9	2.3
2 parados y más	25.9	.0	1.6	8.1	8.5	4.9	2.8
1 ocupado	690.3	35.6	95.5	150.0	221.6	123.0	64.6
Ningún parado	528.0	35.6	79.1	114.1	167.5	85.4	46.3
1 parado	129.8	.0	16.4	32.0	45.1	27.4	8.9
2 parados y más	32.6	.0	.0	3.9	9.1	10.2	9.3
2 ocupados y más	347.4	.0	42.8	75.0	105.0	68.0	56.6
Ningún parado	287.7	.0	42.8	72.6	85.6	51.2	35.6
1 parado	45.9	.0	.0	2.4	16.5	13.5	13.5
2 parados y más	13.7	.0	.0	.0	2.9	3.3	7.5
<b>% VERTICALES</b>							
TOTAL	1362.5	126.7	267.5	275.8	358.0	207.3	127.3
Ningún parado	77.7	96.5	88.1	75.8	74.3	69.0	65.1
1 parado	17.0	3.5	11.3	19.9	20.0	22.1	19.4
2 parados y más	5.3	—	.6	4.3	5.7	8.9	15.5
Ningún ocupado	23.8	71.9	48.3	18.4	8.8	7.8	4.8
Ningún parado	74.8	95.1	88.0	44.0	40.8	39.6	16.4
1 parado	17.2	4.9	10.8	40.2	32.0	30.1	37.8
2 parados y más	8.0	—	1.3	15.9	27.2	30.3	45.8
1 ocupado	50.7	28.1	35.7	54.4	61.9	59.4	50.7
Ningún parado	76.5	100.0	82.8	76.0	75.6	69.4	71.8
1 parado	18.8	—	17.2	21.4	20.3	22.3	13.8
2 parados y más	4.7	—	—	2.6	4.1	8.3	14.5
2 ocupados y más	25.5	—	16.0	27.2	29.3	32.8	44.5
Ningún parado	82.8	—	100.0	96.8	81.5	75.3	62.8
1 parado	13.2	—	—	3.2	15.7	19.9	23.8
2 parados y más	4.0	—	—	—	2.8	4.8	13.3
<b>% HORIZONTALES</b>							
TOTAL	1362.5	9.3	19.6	20.2	26.3	15.2	9.3
Ningún parado	1058.6	11.6	22.2	19.7	25.1	13.5	7.8
1 parado	231.7	1.9	13.1	23.7	30.9	19.8	10.7
2 parados y más	72.2	—	2.2	16.6	28.4	25.5	27.3
Ningún ocupado	324.8	28.1	39.8	15.7	9.6	5.0	1.9
Ningún parado	242.9	35.7	46.8	9.2	5.3	2.6	.4
1 parado	56.0	7.9	24.9	36.5	17.9	8.7	4.1
2 parados y más	25.9	—	6.2	31.1	32.9	19.0	10.8
1 ocupado	690.3	5.2	13.8	21.7	32.1	17.8	9.4
Ningún parado	528.0	6.7	15.0	21.6	31.7	16.2	8.8
1 parado	129.8	—	12.6	24.7	34.7	21.1	6.8
2 parados y más	32.6	—	—	12.0	27.9	31.4	28.7
2 ocupados y más	347.4	—	12.3	21.6	30.2	19.6	16.3
Ningún parado	287.7	—	14.9	25.2	29.8	17.8	12.4
1 parado	45.9	—	—	5.3	35.9	29.5	29.4
2 parados y más	13.7	—	—	—	21.1	24.0	54.9

V. ACTIVIDAD DE LA POBLACION TOTAL - BUSQUEDA DE EMPLEO

V.2.1. POBLACION POR BUSQUEDA DE EMPLEO Y SEXO, SEGUN ACTIVIDAD LABORAL Y NO LABORAL

	TOTAL	CON ACTIVIDAD							SIN ACTIVIDAD				No consta
		TOTAL	Actividad laboral			Actividad no laboral			TOTAL	Parado estricto	Jubilado retirado	Otra situación	
			TOTAL	Empleo continuado	Otros empleos	TOTAL	Parado con actividad laboral	Ocupados en actividades no laborales					

ABSOLUTOS (En miles)

TOTAL	4740.7	4103.5	1452.2	1390.7	61.6	2651.2	279.9	2371.3	633.6	96.7	181.2	355.7	3.7
Varon	2307.1	1854.5	1018.7	985.7	33.0	835.8	93.1	742.7	449.9	87.1	170.4	192.4	2.7
Mujer	2433.6	2249.0	433.5	404.9	28.5	1815.5	186.8	1628.6	183.6	9.5	10.8	163.3	1.0
Busca empleo	456.8	359.8	79.9	52.8	27.1	279.9	279.9	.0	96.7	96.7	.0	.0	.3
. Varón	230.8	143.3	50.3	33.7	16.6	93.1	93.1	.0	87.1	87.1	.0	.0	.3
. Mujer	226.0	216.5	29.6	19.1	10.5	186.8	186.8	.0	9.5	9.5	.0	.0	.0
No busca empleo	4283.9	3743.7	1372.3	1337.8	34.5	2371.3	.0	2371.3	536.9	.0	181.2	355.7	3.3
. Varón	2076.4	1711.2	968.5	952.0	16.5	742.7	.0	742.7	362.8	.0	170.4	192.4	2.4
. Mujer	2207.6	2032.5	403.9	385.9	18.0	1628.6	.0	1628.6	174.1	.0	10.8	163.3	1.0

% VERTICALES

TOTAL	4740.7	4103.5	1452.2	1390.7	61.0	2651.2	279.9	2371.3	633.6	96.7	181.2	355.7	3.7
Varon	48.7	45.2	70.2	70.9	53.6	31.5	33.2	31.3	71.0	90.1	94.0	54.1	73.4
Mujer	51.3	54.8	29.8	29.1	46.4	68.5	66.8	68.7	29.0	9.9	6.0	45.9	26.6
Busca empleo	9.6	8.8	5.5	3.8	44.0	10.6	100.0	-	15.3	100.0	-	-	8.9
. Varón	50.5	39.8	62.9	63.9	61.1	33.2	33.2	-	90.1	90.1	-	-	100.0
. Mujer	49.5	60.2	37.1	36.1	38.9	66.8	66.8	-	9.9	9.9	-	-	-
No busca empleo	90.4	91.2	94.5	96.2	56.0	89.4	-	100.0	84.7	-	100.0	100.0	91.1
. Varón	48.5	45.7	70.6	71.2	47.8	31.3	-	31.3	67.6	-	94.0	54.1	70.9
. Mujer	51.5	54.3	29.4	28.8	52.2	68.7	-	68.7	32.4	-	6.0	45.9	29.1

% HORIZONTALES

TOTAL	4740.7	86.6	35.4	95.8	4.2	64.6	10.6	89.4	13.4	15.3	28.6	56.1	.1
Varon	2307.1	80.4	54.9	96.8	3.2	45.1	11.1	88.9	19.5	19.4	37.9	42.8	.1
Mujer	2433.6	92.4	19.3	93.4	6.3	80.7	10.3	89.7	7.5	5.2	5.9	88.9	.0
Busca empleo	456.8	78.8	22.2	66.1	33.3	77.8	100.0	-	21.2	100.0	-	-	.1
. Varón	230.8	62.1	35.1	67.1	32.9	64.9	100.0	-	37.8	100.0	-	-	.1
. Mujer	226.0	95.8	13.7	64.4	35.3	86.3	100.0	-	4.2	100.0	-	-	-
No busca empleo	4283.9	87.4	36.7	97.5	2.5	63.3	-	100.0	12.5	-	33.8	66.2	.1
. Varón	2076.4	82.4	56.6	98.3	1.7	43.4	-	100.0	17.5	-	47.0	53.0	.1
. Mujer	2207.6	92.1	19.9	95.5	4.5	80.1	-	100.0	7.9	-	6.2	93.8	.0

V. ACTIVIDAD DE LA POBLACION TOTAL -  
BUSQUEDA DE EMPLEO

V.2.2. POBLACION POR EDAD Y SEXO,  
SEGUN BUSQUEDA DE EMPLEO

	TOTAL	Busca empleo	No busca empleo
ABSOLUTOS (En miles)			
TOTAL	4740.7	456.8	4283.9
Varon	2307.1	230.8	2076.4
Mujer	2433.6	226.0	2207.6
De 0 a 15	1225.0	9.4	1215.7
. Varon	642.8	6.9	636.0
. Mujer	582.2	2.5	579.7
De 16 a 34	1409.9	314.5	1095.5
. Varon	706.5	146.5	560.0
. Mujer	703.5	168.0	535.4
De 35 a 64	1644.5	131.9	1512.5
. Varon	780.8	76.8	704.0
. Mujer	863.7	55.1	808.5
65 y mas	461.3	1.0	460.3
. Varon	177.1	.6	176.4
. Mujer	284.2	.3	283.9
% VERTICALES			
TOTAL	4740.7	456.8	4283.9
Varon	48.7	50.5	48.5
Mujer	51.3	49.5	51.5
De 0 a 15	25.8	2.1	28.4
. Varon	52.5	73.1	52.3
. Mujer	47.5	26.9	47.7
De 16 a 34	29.7	68.8	25.6
. Varon	50.1	46.6	51.1
. Mujer	49.9	53.4	48.9
De 35 a 64	34.7	28.9	35.3
. Varon	47.5	58.2	46.5
. Mujer	52.5	41.8	53.5
65 y mas	9.7	.2	10.7
. Varon	38.4	66.7	38.3
. Mujer	61.6	33.3	61.7
% HORIZONTALES			
TOTAL	4740.7	9.6	90.4
Varon	2307.1	10.0	90.0
Mujer	2433.6	9.3	90.7
De 0 a 15	1225.0	.8	99.2
. Varon	642.8	1.1	98.9
. Mujer	582.2	.4	99.6
De 16 a 34	1409.9	22.3	77.7
. Varon	706.5	20.7	79.3
. Mujer	703.5	23.9	76.1
De 35 a 64	1644.5	8.0	92.0
. Varon	780.8	9.8	90.2
. Mujer	863.7	6.4	93.6
65 y mas	461.3	.2	99.8
. Varon	177.1	.4	99.6
. Mujer	284.2	.1	99.9



V. ACTIVIDAD DE LA POBLACION TOTAL - ESTUDIOS EN CURSO

V.3.1. POBLACION POR AÑOS DE NACIMIENTO Y SEXO, SEGUN ESTUDIOS EN CURSO

	TOTAL	Pre-escolar	2.º grado 1.º ciclo	Formación profesional	2.º grado 2.º ciclo	Escuelas universitarias	Facultades	No cursa estudio	No consta
<b>ABSOLUTOS (En miles)</b>									
<b>TOTAL</b>	4740.7	571.1	299.4	101.7	239.9	28.8	150.3	3344.7	4.7
Varon	2307.1	305.0	156.4	57.9	111.3	13.1	82.9	1577.8	2.7
Mujer	2433.6	266.1	143.0	43.8	128.5	15.7	67.4	1767.0	2.0
<b>1960 y anteriores</b>	2737.1	1.4	6.0	3.3	12.9	3.6	34.7	2675.2	.0
. Varon	1259.0	.7	1.8	1.6	4.5	2.3	22.5	1225.6	.0
. Mujer	1478.1	.7	4.1	1.7	8.5	1.3	12.1	1449.7	.0
<b>1961 a 1967</b>	572.9	1.7	9.6	29.4	33.4	25.2	115.6	356.6	1.3
. Varon	296.0	.4	3.7	17.7	14.8	10.8	60.3	187.6	.6
. Mujer	276.9	1.3	5.8	11.8	18.6	14.4	55.3	169.0	.6
<b>1968 a 1971</b>	365.9	2.3	37.9	69.0	189.5	.0	.0	65.5	1.7
. Varon	189.3	1.9	22.0	38.6	91.0	.0	.0	34.6	1.1
. Mujer	176.6	.3	15.9	30.4	98.5	.0	.0	30.9	.6
<b>1972 a 1979</b>	692.8	435.3	246.0	.0	4.0	.0	.0	6.6	1.0
. Varon	365.9	231.7	128.8	.0	1.0	.0	.0	3.7	.7
. Mujer	326.9	203.6	117.2	.0	3.0	.0	.0	2.9	.3
<b>1980 y posteriores</b>	372.0	130.5	.0	.0	.0	.0	.0	240.8	.7
. Varon	196.9	70.3	.0	.0	.0	.0	.0	126.3	.3
. Mujer	175.1	60.2	.0	.0	.0	.0	.0	114.5	.4

% VERTICALES

<b>TOTAL</b>	4740.7	571.1	299.4	101.7	239.9	28.8	150.3	3344.7	4.7
Varon	48.7	53.4	52.2	56.9	46.4	45.6	55.1	47.2	57.9
Mujer	51.3	46.6	47.8	43.1	53.6	54.4	44.9	52.8	42.1
<b>1960 y anteriores</b>	57.7	.2	2.0	3.2	5.4	12.5	23.1	80.0	—
. Varon	26.6	.1	.6	1.3	1.9	8.0	15.0	36.6	—
. Mujer	31.2	.1	1.4	1.6	3.5	4.5	8.1	43.3	—
<b>1961 a 1967</b>	12.1	.3	3.2	28.9	13.9	87.5	76.9	10.7	27.4
. Varon	6.2	.1	1.2	17.4	6.2	37.5	40.2	5.6	13.7
. Mujer	5.8	.2	1.9	11.3	7.8	49.9	36.8	5.1	13.7
<b>1968 a 1971</b>	7.7	.4	12.7	67.8	79.0	—	—	2.0	36.3
. Varon	4.0	.3	7.4	38.0	37.9	—	—	1.0	22.6
. Mujer	3.7	.1	5.3	29.9	41.1	—	—	.9	13.7
<b>1972 a 1979</b>	14.6	76.2	82.1	—	1.7	—	—	.2	21.6
. Varon	7.7	40.6	43.0	—	.4	—	—	.1	14.7
. Mujer	6.9	35.6	39.1	—	1.2	—	—	.1	6.9
<b>1980 y posteriores</b>	7.8	22.8	—	—	—	—	—	7.2	14.7
. Varon	4.2	12.3	—	—	—	—	—	3.8	6.9
. Mujer	3.7	10.5	—	—	—	—	—	3.4	7.9

V. ACTIVIDAD DE LA POBLACION TOTAL - ESTUDIOS EN CURSO

V.3.1. POBLACION POR AÑOS DE NACIMIENTO Y SEXO, SEGUN ESTUDIOS EN CURSO (Conclusión)

	TOTAL	Pre-escolar	2.º grado 1.º ciclo	Formación profesional	2.º grado 2.º ciclo	Escuelas universitarias	Facultades	No cursa estudio	No consta
% HORIZONTALES									
TOTAL	4740.7	12.0	6.3	2.1	5.1	.6	3.2	70.6	.1
Varon	2307.1	13.2	6.8	2.5	4.8	.6	3.6	68.4	.1
Mujer	2433.6	10.9	5.9	1.8	5.3	.6	2.8	72.6	.1
1960 y anteriores	2737.1	.1	.2	.1	.5	.1	1.3	97.7	—
Varon	1259.0	.1	.1	.1	.4	.2	1.8	97.3	—
Mujer	1478.1	.0	.3	.1	.6	.1	.8	98.1	—
1961 a 1967	572.9	.3	1.7	5.1	5.8	4.4	20.2	62.2	.2
Varon	296.0	.1	1.3	6.0	5.0	3.7	20.4	63.4	.2
Mujer	276.9	.5	2.1	4.2	6.7	5.2	20.0	61.0	.2
1968 a 1971	365.9	.6	10.4	18.9	51.8	—	—	17.9	.5
Varon	189.3	1.0	11.6	20.4	48.1	—	—	18.3	.6
Mujer	176.6	.2	9.0	17.2	55.8	—	—	17.5	.4
1972 a 1979	692.8	62.8	35.5	—	.6	—	—	.9	.1
Varon	365.9	63.3	35.2	—	.3	—	—	1.0	.2
Mujer	326.9	62.3	35.8	—	.9	—	—	.9	.1
1980 y posteriores	372.0	35.1	—	—	—	—	—	64.7	.2
Varon	196.9	35.7	—	—	—	—	—	64.1	.2
Mujer	175.1	34.4	—	—	—	—	—	65.4	.2

V. ACTIVIDAD DE LA POBLACION TOTAL - ESTUDIOS EN CURSO

V.3.2. POBLACION POR AÑO DE NACIMIENTO Y SEXO, SEGUN HORARIO ESCOLAR

	TOTAL	Horario mañana y tarde	Sólo mañana	Sólo tarde o sólo noche	Horario muy reducido o sin asistencia a centros	No cursa estudios
ABSOLUTOS (En miles)						
TOTAL	4740.7	1105.8	164.5	95.5	30.2	3344.7
Varon	2307.1	579.7	80.6	55.5	13.6	1577.8
Mujer	2433.6	526.1	83.9	40.0	16.6	1767.0
1960 y anteriores	2737.1	8.9	13.0	25.2	17.7	2675.2
. Varon	1259.0	5.2	1.7	15.6	7.9	1225.6
. Mujer	1478.1	3.7	5.3	9.6	9.8	1449.7
1961 a 1967	572.9	76.6	77.1	51.4	11.2	356.6
. Varon	296.0	36.5	37.2	30.0	4.7	187.6
. Mujer	276.9	40.1	39.9	21.4	6.5	169.0
1968 a 1971	365.9	218.3	62.6	18.2	1.3	65.5
. Varon	189.3	112.6	32.0	9.2	1.0	34.6
. Mujer	176.6	105.7	30.7	9.0	.3	30.9
1972 a 1979	692.8	680.3	5.2	.7	.0	6.6
. Varon	365.9	359.5	2.0	.7	.0	3.7
. Mujer	326.9	320.8	3.2	.0	.0	2.9
1980 y posteriores	372.0	121.6	3.6	.0	.0	240.8
. Varon	196.9	65.9	1.8	.0	.0	126.3
. Mujer	175.1	55.7	1.8	.0	.0	114.5

% VERTICALES

TOTAL	4740.7	1105.8	164.5	95.5	30.2	3344.7
Varon	48.7	52.4	49.0	58.1	45.0	47.2
Mujer	51.3	47.6	51.0	41.9	55.0	52.8
. Varon	57.7	.8	6.1	26.4	58.8	80.0
. Mujer	26.6	.5	2.8	16.4	26.2	36.6
. Varon	31.2	.3	3.2	10.1	32.5	43.3
1961 a 1967	12.1	6.9	46.9	53.8	37.0	10.7
. Varon	6.2	3.3	22.6	31.5	15.5	5.6
. Mujer	5.8	3.6	24.3	22.4	21.5	5.1
1968 a 1971	7.7	19.7	38.1	19.0	4.3	2.0
. Varon	4.0	10.2	19.4	9.6	3.2	1.0
. Mujer	3.7	9.6	18.6	9.4	1.1	.9
1972 a 1979	14.6	61.5	3.2	.7	-	.2
. Varon	7.7	32.5	1.2	.7	-	.1
. Mujer	6.9	29.0	2.0	-	-	.1
1980 y posteriores	7.8	11.0	5.8	-	-	7.2
. Varon	4.2	6.0	2.9	-	-	3.8
. Mujer	3.7	5.0	2.9	-	-	3.4

V. ACTIVIDAD DE LA POBLACION TOTAL - ESTUDIOS EN CURSO

V.3.2. POBLACION POR AÑO DE NACIMIENTO Y SEXO, SEGUN HORARIO ESCOLAR (Conclusión)

	TOTAL	Horario mañana y tarde	Sólo mañana	Sólo tarde o sólo noche	Horario muy reducido o sin asistencia a centros	No cursa estudios
<b>% HORIZONTALES</b>						
TOTAL	4740.7	23.3	3.5	2.0	.6	70.6
Varon	2307.1	25.1	3.5	2.4	.6	68.4
Mujer	2433.6	21.6	3.4	1.6	.7	72.6
1960 y anteriores	2737.1	.3	.4	.9	.6	97.7
. Varon	1259.0	.4	.4	1.2	.6	97.3
. Mujer	1478.1	.3	.4	.6	.7	98.1
1961 a 1967	572.9	13.4	13.5	9.0	1.9	62.2
. Varon	296.0	12.3	12.6	10.1	1.6	63.4
. Mujer	276.9	14.5	14.4	7.7	2.3	61.0
1968 a 1971	365.9	59.7	17.1	5.0	.4	17.9
. Varon	189.3	59.5	16.9	4.8	.5	18.3
. Mujer	176.6	59.9	17.4	5.1	.2	17.5
1972 a 1979	692.8	98.2	.8	.1	—	.9
. Varon	365.9	98.3	.5	.2	—	1.0
. Mujer	326.9	98.1	1.0	—	—	.9
1980 y posteriores	372.0	32.7	2.6	—	—	64.7
. Varon	196.9	33.4	2.4	—	—	64.1
. Mujer	175.1	31.8	2.8	—	—	65.4

V. ACTIVIDAD DE LA POBLACION TOTAL - ESTUDIOS EN CURSO

V.3.3. POBLACION POR ESTUDIOS EN CURSO, SEGUN HORARIO ESCOLAR

	TOTAL	Horario mañana y tarde	Sólo mañana	Sólo tarde o sólo noche	Horario muy reducido o sin asistencia a centros	No cursa estudios
<b>ABSOLUTOS (En miles)</b>						
TOTAL	4740.7	1105.8	164.5	95.5	30.2	3344.7
Preescolar	128.6	119.4	9.2	.0	.0	.0
Primer grado	442.5	437.1	4.0	1.0	.3	.0
Segundo grado. 1.º ciclo	299.4	281.6	7.0	3.6	7.1	.0
Formación profesional	101.7	45.0	36.4	17.2	3.1	.0
Segundo grado. 2.º ciclo	239.9	166.4	37.8	23.9	11.8	.0
Tercer grado. Escuelas universitarias	28.8	8.5	11.4	8.9	.0	.0
Tercer grado. Facultades y E.T.S.	150.3	45.4	56.8	40.5	7.6	.0
No cursan estudios	3344.7	.0	.0	.0	.0	3344.7
No consta	4.7	2.3	1.8	.3	.3	.0
<b>% VERTICALES</b>						
TOTAL	4740.7	1105.8	164.5	95.5	30.2	3344.7
Preescolar	2.7	10.8	5.6	—	—	—
Primer grado	9.3	39.5	2.5	1.1	1.1	—
Segundo grado. 1.º ciclo	6.3	25.5	4.3	3.8	23.5	—
Formación profesional	2.1	4.1	22.1	18.0	10.2	—
Segundo grado. 2.º ciclo	5.1	15.0	23.0	25.1	39.0	—
Tercer grado. Escuelas universitarias	.6	.8	6.9	9.3	—	—
Tercer grado. Facultades y E.T.S.	3.2	4.1	34.5	42.4	25.2	—
No cursan estudios	70.6	—	—	—	—	100.0
No consta	.1	.2	1.1	.3	1.1	—
<b>% HORIZONTALES</b>						
TOTAL	4740.7	23.3	3.5	2.0	.6	70.6
Preescolar	128.6	92.8	7.2	—	—	—
Primer grado	442.5	98.8	.9	.2	.1	—
Segundo grado. 1.º ciclo	299.4	94.1	2.4	1.2	2.4	—
Formación profesional	101.7	44.2	35.8	16.9	3.0	—
Segundo grado. 2.º ciclo	239.9	69.4	15.8	10.0	4.9	—
Tercer grado. Escuelas universitarias	28.8	29.5	39.5	30.9	—	—
Tercer grado. Facultades y E.T.S.	150.3	30.2	37.8	26.9	5.1	—
No cursan estudios	3344.7	—	—	—	—	100.0
No consta	4.7	49.0	37.3	6.9	6.9	—

V. ACTIVIDAD DE LA POBLACION TOTAL - DEDICACION A LABORES DEL HOGAR

V.4.1. POBLACION POR EDAD Y SEXO, SEGUN NIVEL DE PARTICIPACION EN LAS LABORES DEL HOGAR

	TOTAL	Exclusiva	Alta	Media alta	Media baja	Baja	No participa
<b>ABSOLUTOS (En miles)</b>							
TOTAL	4740.7	1385.9	168.7	468.8	566.8	408.4	1742.1
Varon	2307.1	64.6	47.6	226.5	378.6	337.9	1251.9
Mujer	2433.6	1321.2	121.1	242.3	188.2	70.5	490.2
De 0 a 15	1225.0	15.2	25.2	74.8	126.7	91.3	891.9
. Varon	642.8	3.6	2.6	19.1	58.1	55.3	504.1
. Mujer	582.2	11.6	22.6	55.7	68.5	36.0	387.8
De 16 a 34	1409.9	376.9	73.0	236.6	241.4	149.2	332.8
. Varon	706.5	31.4	20.0	98.5	155.2	125.0	276.5
. Mujer	703.5	345.5	53.1	138.0	86.2	24.3	58.4
De 35 a 64	1644.5	792.3	57.3	125.9	160.4	130.5	378.1
. Varon	780.8	19.8	23.1	99.2	144.0	126.9	367.9
. Mujer	863.7	772.5	34.3	26.7	16.4	3.6	10.2
65 y mas	461.3	201.5	13.2	31.6	38.4	37.4	139.2
. Varon	177.1	9.9	2.0	9.7	21.4	30.7	103.4
. Mujer	284.2	191.6	11.2	21.8	17.0	6.7	35.8
<b>% VERTICALES</b>							
TOTAL	4740.7	1385.9	168.7	468.8	566.8	408.4	1742.1
Varon	48.7	4.7	28.2	48.3	66.8	82.7	71.9
Mujer	51.3	95.3	71.8	51.7	33.2	17.3	28.1
De 0 a 15	25.8	1.1	14.9	15.9	22.3	22.4	51.2
. Varon	52.5	23.8	10.3	25.5	45.9	60.6	56.5
. Mujer	47.5	76.2	89.7	74.5	54.1	39.4	43.5
De 16 a 34	29.7	27.2	43.3	50.5	42.6	36.5	19.1
. Varon	50.1	8.3	27.3	41.6	64.3	83.7	83.1
. Mujer	49.9	91.7	72.7	58.4	35.7	16.3	16.9
De 35 a 64	34.7	57.2	34.0	26.9	28.3	31.9	21.7
. Varon	47.5	2.5	40.2	78.8	89.8	97.3	97.3
. Mujer	52.5	97.5	59.8	21.2	10.2	2.7	2.7
65 y mas	9.7	14.5	7.8	6.7	6.8	9.2	8.0
. Varon	38.4	4.9	15.1	30.8	55.6	82.0	74.3
. Mujer	61.6	95.1	84.9	69.2	44.4	18.0	25.7
<b>% HORIZONTALES</b>							
TOTAL	4740.7	29.2	3.6	9.9	12.0	8.6	36.7
Varon	2307.1	2.8	2.1	9.8	16.4	14.6	54.3
Mujer	2433.6	54.3	5.0	10.0	7.7	2.9	20.1
De 0 a 15	1225.0	1.2	2.1	6.1	10.3	7.5	72.8
. Varon	642.8	.6	.4	3.0	9.0	8.6	78.4
. Mujer	582.2	2.0	3.9	9.6	11.8	6.2	66.6
De 16 a 34	1409.9	26.7	5.2	16.8	17.1	10.6	23.6
. Varon	706.5	4.4	2.8	13.9	22.0	17.7	39.1
. Mujer	703.5	49.1	7.5	19.6	12.3	3.4	8.0
De 35 a 64	1644.5	48.2	3.5	7.7	9.8	7.9	23.0
. Varon	780.8	2.5	3.0	12.7	18.4	16.3	47.1
. Mujer	863.7	89.4	4.0	3.1	1.9	.4	1.2
65 y mas	461.3	43.7	2.9	6.8	8.3	8.1	30.2
. Varon	177.1	5.6	1.1	5.5	12.1	17.3	58.4
. Mujer	284.2	67.4	3.9	7.7	6.0	2.4	12.6

V. ACTIVIDAD DE LA POBLACION TOTAL - DEDICACION A LABORES DEL HOGAR

V.4.2. POBLACION POR NIVEL DE PARTICIPACION EN LABORES DEL HOGAR Y SEXO, SEGUN NUMERO DE MIEMBROS DE LA FAMILIA

	TOTAL	1 Indivi- duo	2 Indivi- duos	3 Indivi- duos	4 Indivi- duos	5 Indivi- duos	6 Indivi- duos y más
<b>ABSOLUTOS (En miles)</b>							
<b>TOTAL</b>	4740.7	126.7	528.3	818.9	1419.3	1025.7	821.9
Varon	2307.1	29.0	233.5	395.4	715.3	515.0	418.9
Mujer	2433.6	97.8	294.8	423.5	704.0	510.6	402.9
<b>Exclusiva</b>	1385.9	102.4	250.0	276.9	369.9	223.7	163.0
. Varon	64.6	16.1	13.7	12.2	10.9	6.7	5.0
. Mujer	1321.2	86.3	236.3	264.6	359.0	217.0	158.1
<b>Alta</b>	168.7	3.2	24.6	25.6	49.1	34.7	31.5
. Varon	47.6	1.0	9.5	6.6	15.3	9.3	5.9
. Mujer	121.1	2.3	15.1	19.1	33.8	25.4	25.6
<b>Media alta</b>	468.8	7.2	55.7	92.9	126.1	95.9	90.9
. Varon	226.5	3.9	33.2	50.8	61.5	38.7	38.4
. Mujer	242.3	3.3	22.5	42.2	64.6	57.2	52.4
<b>Media baja</b>	566.8	5.1	46.5	83.7	164.5	140.3	126.8
. Varon	378.6	4.1	37.0	64.2	118.5	83.4	71.4
. Mujer	188.2	1.0	9.6	19.5	46.0	56.9	55.4
<b>Baja</b>	408.4	1.3	34.6	53.5	128.1	106.7	84.2
. Varon	337.9	.6	33.0	46.4	106.2	88.7	63.0
. Mujer	70.5	.6	1.6	7.2	21.9	18.0	21.2
<b>No participa</b>	1742.1	7.5	117.0	286.2	581.6	424.3	325.6
. Varon	1251.9	3.2	107.2	215.2	402.8	288.2	235.2
. Mujer	490.2	4.3	9.8	70.9	178.7	136.1	90.4
<b>% VERTICALES</b>							
<b>TOTAL</b>	4740.7	126.7	528.3	818.9	1419.3	1025.7	821.9
Varon	48.7	22.9	44.2	48.3	50.4	50.2	51.0
Mujer	51.3	77.1	55.8	51.7	49.6	49.8	49.0
<b>Exclusiva</b>	29.2	80.8	47.3	33.8	26.1	21.8	19.8
. Varon	4.7	15.7	5.5	4.4	3.0	3.0	3.0
. Mujer	95.3	84.3	94.5	95.6	97.0	97.0	97.0
<b>Alta</b>	3.6	2.6	4.7	3.1	3.5	3.4	3.8
. Varon	28.2	30.0	38.6	25.6	31.2	26.8	18.8
. Mujer	71.8	70.0	61.4	74.4	68.8	73.2	81.2
<b>Media alta</b>	9.9	5.7	10.5	11.4	8.9	9.4	11.1
. Varon	48.3	53.8	59.5	54.6	48.7	40.4	42.3
. Mujer	51.7	46.2	40.5	45.4	51.3	59.6	57.7
<b>Media baja</b>	12.0	4.0	8.8	10.2	11.6	13.7	15.4
. Varon	66.8	81.0	79.7	76.7	72.0	59.4	56.3
. Mujer	33.2	19.0	20.3	23.3	28.0	40.6	43.7
<b>Baja</b>	8.6	1.0	6.5	6.5	9.0	10.4	10.2
. Varon	82.7	50.0	95.3	86.6	82.9	83.1	74.9
. Mujer	17.3	50.0	4.7	13.4	17.1	16.9	25.1
<b>No participa</b>	36.7	5.9	22.1	34.9	41.0	41.4	39.6
. Varon	71.9	43.2	91.6	75.2	69.3	67.9	72.2
. Mujer	28.1	56.8	8.4	24.8	30.7	32.1	27.8

V. ACTIVIDAD DE LA POBLACION TOTAL - DEDICACION A LABORES DEL HOGAR

V.4.2. POBLACION POR NIVEL DE PARTICIPACION EN LABORES DEL HOGAR Y SEXO, SEGUN NUMERO DE MIEMBROS DE LA FAMILIA (Conclusión)

	TOTAL	1 Indivi- duo	2 Indivi- duos	3 Indivi- duos	4 Indivi- duos	5 Indivi- duos	6 Indivi- duos y más
% HORIZONTALES							
TOTAL	4740.7	2.7	11.1	17.3	29.9	21.6	17.3
Varon	2307.1	1.3	10.1	17.1	31.0	22.3	18.2
Mujer	2433.6	4.0	12.1	17.4	28.9	21.0	16.6
Exclusiva	1385.9	7.4	18.0	20.0	26.7	16.1	11.8
Varon	64.6	24.9	21.2	18.9	16.9	10.4	7.7
Mujer	1321.2	6.5	17.9	20.0	27.2	16.4	12.0
Alta	168.7	1.9	14.6	15.2	29.1	20.5	18.7
Varon	47.6	2.0	20.0	13.8	32.2	19.5	12.5
Mujer	121.1	1.9	12.5	15.7	27.9	21.0	21.1
Media alta	468.8	1.5	11.9	19.8	26.9	20.5	19.4
Varon	226.5	1.7	14.6	22.4	27.1	17.1	17.0
Mujer	242.3	1.4	9.3	17.4	26.7	23.6	21.6
Media baja	566.8	.9	8.2	14.8	29.0	24.8	22.4
Varon	378.6	1.1	9.8	17.0	31.3	22.0	18.9
Mujer	188.2	.5	5.0	10.4	24.4	30.3	29.4
Baja	408.4	.3	8.5	13.1	31.4	26.1	20.6
Varon	337.9	.2	9.8	13.7	31.4	26.2	18.7
Mujer	70.5	.9	2.3	10.2	31.1	25.5	30.0
No participa	1742.1	.4	6.7	16.4	33.4	24.4	18.7
Varon	1251.9	.3	8.6	17.2	32.2	23.0	18.8
Mujer	490.2	.9	2.0	14.5	36.5	27.8	18.4



V. ACTIVIDAD DE LA POBLACION TOTAL - DEDICACION A LABORES DEL HOGAR

**V.4.3. POBLACION POR NIVEL DE PARTICIPACION EN LABORES DEL HOGAR Y PRESENCIA EN LA FAMILIA DE MENORES DE 13 AÑOS, SEGUN NUMERO DE PERSONAS CON PARTICIPACION RELEVANTE EN LABORES DEL HOGAR Y SEXO**

	TOTAL			Ninguna persona con participación relevante			Una persona con participación relevante		
	TOTAL	Varón	Mujer	TOTAL	Varón	Mujer	TOTAL	Varón	Mujer
<b>ABSOLUTOS (En miles)</b>									
<b>TOTAL</b>	4740.7	2307.1	2433.6	22.7	12.0	10.7	1587.7	816.5	771.1
Con niños	2529.1	1279.7	1249.4	5.5	2.6	2.9	721.9	387.5	334.4
Sin niños	2211.6	1027.4	1184.2	17.2	9.4	7.8	865.8	429.1	436.7
<b>Exclusiva</b>	1385.9	64.6	1321.2	.0	.0	.0	520.3	18.7	501.6
Con niños	596.8	20.3	576.5	.0	.0	.0	165.0	1.0	164.0
Sin niños	789.1	44.3	744.7	.0	.0	.0	355.3	17.7	337.6
<b>Alta</b>	168.7	47.6	121.1	.0	.0	.0	11.8	1.6	10.2
Con niños	70.9	26.9	44.0	.0	.0	.0	2.0	.0	2.0
Sin niños	97.8	20.7	77.1	.0	.0	.0	9.8	1.6	8.2
<b>Media alta</b>	468.8	226.5	242.3	.0	.0	.0	14.8	4.2	10.6
Con niños	231.0	131.7	99.3	.0	.0	.0	2.3	.0	2.3
Sin niños	237.8	94.8	143.0	.0	.0	.0	12.5	4.2	8.3
<b>Media baja</b>	566.8	378.6	188.2	.0	.0	.0	12.3	5.2	7.2
Con niños	303.6	210.8	92.7	.0	.0	.0	3.3	.4	2.9
Sin niños	263.3	167.8	95.5	.0	.0	.0	9.1	4.8	4.3
<b>Baja</b>	408.4	337.9	70.5	4.2	2.3	1.9	212.3	173.9	38.4
Con niños	215.6	176.6	39.0	1.0	.3	.6	108.9	90.3	18.6
Sin niños	192.8	161.2	31.5	3.2	1.9	1.3	103.4	83.6	19.8
<b>No participa</b>	1742.1	1251.9	490.2	18.5	9.7	8.8	816.1	613.0	203.1
Con niños	1111.2	713.2	397.9	4.5	2.3	2.3	440.4	295.8	144.6
Sin niños	630.9	538.6	92.3	14.0	7.4	6.5	375.7	317.1	58.5
<b>% VERTICALES</b>									
<b>TOTAL</b>	4740.7	2307.1	2433.6	22.7	12.0	10.7	1587.7	816.5	771.1
Con niños	53.3	55.5	51.3	24.2	21.6	27.2	45.5	47.5	43.4
Sin niños	46.7	44.5	48.7	75.8	78.4	72.8	54.5	52.5	56.6
<b>Exclusiva</b>	29.2	2.8	54.3	—	—	—	32.8	2.3	65.0
Con niños	43.1	31.4	43.6	—	—	—	31.7	5.2	32.7
Sin niños	56.9	68.6	56.4	—	—	—	68.3	94.8	67.3
<b>Alta</b>	3.6	2.1	5.0	—	—	—	.7	.2	1.3
Con niños	42.0	56.6	36.3	—	—	—	17.2	—	20.0
Sin niños	58.0	43.4	63.7	—	—	—	82.8	100.0	80.0
<b>Media alta</b>	9.9	9.8	10.0	—	—	—	.9	.5	1.4
Con niños	49.3	58.2	41.0	—	—	—	15.6	—	21.8
Sin niños	50.7	41.8	59.0	—	—	—	84.4	100.0	78.2
<b>Media baja</b>	12.0	16.4	7.7	—	—	—	.8	.6	.9
Con niños	53.6	55.7	49.3	—	—	—	26.6	7.2	40.6
Sin niños	46.4	44.3	50.7	—	—	—	73.4	92.8	59.4
<b>Baja</b>	8.6	14.6	2.9	18.5	18.9	18.1	13.4	21.3	5.0
Con niños	52.8	52.3	55.3	23.1	14.3	33.3	51.3	51.9	48.4
Sin niños	47.2	47.7	44.7	76.9	85.7	66.7	48.7	48.1	51.6
<b>No participa</b>	36.7	54.3	20.1	81.5	81.1	81.9	51.4	75.1	26.3
Con niños	63.8	57.0	81.2	24.5	23.3	25.8	54.0	48.3	71.2
Sin niños	36.2	43.0	18.8	75.5	76.7	74.2	46.0	51.7	28.8

V. ACTIVIDAD DE LA POBLACION TOTAL - DEDICACION A LABORES DEL HOGAR

**V.4.3. POBLACION POR NIVEL DE PARTICIPACION EN LABORES DEL HOGAR Y PRESENCIA EN LA FAMILIA DE MENORES DE 13 AÑOS, SEGUN NUMERO DE PERSONAS CON PARTICIPACION RELEVANTE EN LABORES DEL HOGAR Y SEXO (Continuación)**

	TOTAL			Ninguna persona con participación relevante			Una persona con participación relevante		
	TOTAL	Varón	Mujer	TOTAL	Varón	Mujer	TOTAL	Varón	Mujer
<b>% HORIZONTALES</b>									
<b>TOTAL</b>	4740.7	48.7	51.3	.5	52.7	47.3	33.5	51.4	48.6
Con niños	2529.1	50.6	49.4	.2	47.1	52.9	28.5	53.7	46.3
Sin niños	2211.6	46.5	53.5	.8	54.6	45.4	39.1	49.6	50.4
<b>Exclusiva</b>	1385.9	4.7	95.3	—	—	—	37.5	3.6	96.4
Con niños	596.8	3.4	96.6	—	—	—	27.6	.6	99.4
Sin niños	789.1	5.6	94.4	—	—	—	45.0	5.0	95.0
<b>Alta</b>	168.7	28.2	71.8	—	—	—	7.0	13.7	86.3
Con niños	70.9	37.9	62.1	—	—	—	2.9	—	100.0
Sin niños	97.8	21.1	78.9	—	—	—	10.0	16.5	83.5
<b>Media alta</b>	468.8	48.3	51.7	—	—	—	3.2	28.4	71.6
Con niños	231.0	57.0	43.0	—	—	—	1.0	—	100.0
Sin niños	237.8	39.9	60.1	—	—	—	5.3	33.7	66.3
<b>Media baja</b>	566.8	66.8	33.2	—	—	—	2.2	41.9	58.1
Con niños	303.6	69.5	30.5	—	—	—	1.1	11.3	88.7
Sin niños	263.3	63.7	36.3	—	—	—	3.4	52.9	47.1
<b>Baja</b>	408.4	82.7	17.3	1.0	53.8	46.2	52.0	81.9	18.1
Con niños	215.6	81.9	18.1	.5	33.3	66.7	50.5	82.9	17.1
Sin niños	192.8	83.6	16.4	1.7	60.0	40.0	53.7	80.8	19.2
<b>No participa</b>	1742.1	71.9	28.1	1.1	52.5	47.5	46.8	75.1	24.9
Con niños	1111.2	64.2	35.8	.4	50.0	50.0	39.6	67.2	32.8
Sin niños	630.9	85.4	14.6	2.2	53.3	46.7	59.5	84.4	15.6

V. ACTIVIDAD DE LA POBLACION TOTAL - DEDICACION A LABORES DEL HOGAR

**V.4.3. POBLACION POR NIVEL DE PARTICIPACION EN LABORES DEL HOGAR Y PRESENCIA EN LA FAMILIA DE MENORES DE 13 AÑOS, SEGUN NUMERO DE PERSONAS CON PARTICIPACION RELEVANTE EN LABORES DEL HOGAR Y SEXO (Continuación)**

	Dos personas con participación relevante			Tres o más personas con participación relevante		
	TOTAL	Varón	Mujer	TOTAL	Varón	Mujer
<b>ABSOLUTOS (En miles)</b>						
TOTAL	1736.4	849.9	886.5	1393.9	628.7	765.2
Con niños	1037.0	535.8	501.1	764.8	353.8	410.9
Sin niños	699.4	314.1	385.4	629.2	274.9	354.3
Exclusiva	510.2	30.7	479.5	355.4	15.3	340.1
. Con niños	262.3	15.2	247.1	169.5	4.1	165.4
. Sin niños	247.9	15.5	232.4	185.9	11.2	174.7
Alta	70.9	25.8	45.0	86.0	20.2	65.9
. Con niños	28.5	16.1	12.4	40.4	10.8	29.6
. Sin niños	42.3	9.7	32.6	45.7	9.4	36.3
Media alta	196.8	109.5	87.3	257.2	112.8	144.3
. Con niños	94.7	67.3	27.4	134.0	64.5	69.6
. Sin niños	102.1	42.2	59.9	123.1	48.3	74.8
Media baja	204.2	149.7	54.4	350.3	223.7	126.6
. Con niños	114.8	94.1	20.6	185.5	116.3	69.1
. Sin niños	89.4	55.6	33.8	164.8	107.4	57.4
Baja	115.3	95.6	19.7	76.6	66.2	10.4
. Con niños	58.5	45.1	13.3	47.3	40.9	6.4
. Sin niños	56.8	50.5	6.4	29.3	25.2	4.0
No participa	639.1	438.6	200.5	268.4	190.6	77.8
. Con niños	478.2	297.9	180.3	188.0	117.2	70.8
. Sin niños	160.9	140.7	20.2	80.4	73.4	7.0

**% VERTICALES**

TOTAL	1736.4	849.9	886.5	1393.9	628.7	765.2
Con niños	59.7	63.0	56.5	54.9	56.3	53.7
Sin niños	40.3	37.0	43.5	45.1	43.7	46.3
Exclusiva	29.4	3.6	54.1	25.5	2.4	44.4
. Con niños	51.4	49.6	51.5	47.7	26.8	48.6
. Sin niños	48.6	50.4	48.5	52.3	73.2	51.4
Alta	4.1	3.0	5.1	6.2	3.2	8.6
. Con niños	40.3	62.6	27.5	46.9	53.4	44.9
. Sin niños	59.7	37.4	72.5	53.1	46.6	55.1
Media alta	11.3	12.9	9.9	18.4	17.9	18.9
. Con niños	48.1	61.4	31.4	52.1	57.2	48.2
. Sin niños	51.9	38.6	68.6	47.9	42.8	51.8
Media baja	11.8	17.6	6.1	25.1	35.6	16.5
. Con niños	56.2	62.9	37.9	53.0	52.0	54.6
. Sin niños	43.8	37.1	62.1	47.0	48.0	45.4
Baja	6.6	11.2	2.2	5.5	10.5	1.4
. Con niños	50.7	47.2	67.7	61.8	61.9	61.3
. Sin niños	49.3	52.8	32.3	38.2	38.1	38.7
No participa	36.8	51.6	22.6	19.3	30.3	10.2
. Con niños	74.8	67.9	89.9	70.0	61.5	91.0
. Sin niños	25.2	32.1	10.1	30.0	38.5	9.0

V. ACTIVIDAD DE LA POBLACION TOTAL - DEDICACION A LABORES DEL HOGAR

V.4.3. POBLACION POR NIVEL DE PARTICIPACION EN LABORES DEL HOGAR Y PRESENCIA EN LA FAMILIA DE MENORES DE 13 AÑOS, SEGUN NUMERO DE PERSONAS CON PARTICIPACION RELEVANTE EN LABORES DEL HOGAR Y SEXO (Conclusión)

	Dos personas con participación relevante			Tres o más personas con participación relevante		
	TOTAL	Varón	Mujer	TOTAL	Varón	Mujer
<b>% HORIZONTALES</b>						
TOTAL	36.6	48.9	51.1	29.4	45.1	54.9
Con niños	41.0	51.7	48.3	30.2	46.3	53.7
Sin niños	31.6	44.9	55.1	28.4	43.7	56.3
Exclusiva	36.8	6.0	94.0	25.6	4.3	95.7
Con niños	44.0	5.8	94.2	28.4	2.4	97.6
Sin niños	31.4	6.2	93.8	23.6	6.0	94.0
Alta	42.0	36.4	63.6	51.0	23.4	76.6
Con niños	40.2	56.6	43.4	56.9	26.7	73.3
Sin niños	43.3	22.8	77.2	46.7	20.6	79.4
Media alta	42.0	55.6	44.4	54.9	43.9	56.1
Con niños	41.0	71.0	29.0	58.0	48.1	51.9
Sin niños	43.0	41.3	58.7	51.8	39.3	60.7
Media baja	36.0	73.3	26.7	61.8	63.9	36.1
Con niños	37.8	82.0	18.0	61.1	62.7	37.3
Sin niños	34.0	62.2	37.8	62.6	65.2	34.8
Baja	28.2	82.9	17.1	18.8	86.4	13.6
Con niños	27.1	77.2	22.8	22.0	86.5	13.5
Sin niños	29.5	88.8	11.2	15.2	86.2	13.8
No participa	36.7	68.6	31.4	15.4	71.0	29.0
Con niños	43.0	62.3	37.7	16.9	62.3	37.7
Sin niños	25.5	87.4	12.6	12.7	91.3	8.7

V. ACTIVIDAD DE LA POBLACION TOTAL - DEDICACION A LABORES DEL HOGAR

V.4.4. FAMILIAS POR TIPO DE FAMILIA, SEGUN PARTICIPACION DE SUS COMPONENTES EN LABORES DEL HOGAR

	TOTAL	No existen individuos con participación relevante	Sólo una mujer con participación relevante	Dos y más mujeres (ningún varón) con participación relevante	Sólo un varón con participación relevante	Dos y más varones (ninguna mujer) con participación relevante	Uno y más varones y una y más mujeres con participación relevante
--	-------	---	--	--	---	---	---

ABSOLUTOS (En miles)

TOTAL	1362.5	14.0	534.0	253.9	30.7	7.2	522.7
Unipersonal	126.7	8.8	92.9	.0	25.1	.0	.0
Pluripersonal sin núcleo	38.5	1.0	7.7	18.3	1.3	3.4	6.8
Un núcleo sin más personas	1048.1	4.2	404.0	171.2	4.0	3.4	461.3
Un núcleo con otras personas, emparentadas o no	117.1	.0	25.0	51.0	.4	.3	40.3
Varios núcleos	31.1	.0	4.1	13.4	.0	.0	13.7
No consta	1.0	.0	.3	.0	.0	.0	.6

% VERTICALES

TOTAL	1362.5	14.0	534.0	253.9	30.7	7.2	522.7
Unipersonal	9.3	62.9	17.4	—	81.6	—	—
Pluripersonal sin núcleo	2.8	7.0	1.4	7.2	4.2	48.2	1.3
Un núcleo sin más personas	76.9	30.1	75.7	67.4	13.0	47.3	88.2
Un núcleo con otras personas, emparentadas o no	8.6	—	4.7	20.1	1.2	4.5	7.7
Varios núcleos	2.3	—	.8	5.3	—	—	2.6
No consta	.1	—	.1	—	—	—	.1

% HORIZONTALES

TOTAL	1362.5	1.0	39.2	18.6	2.3	.5	38.4
Unipersonal	126.7	6.9	73.3	—	19.8	—	—
Pluripersonal sin núcleo	38.5	2.5	19.9	47.6	3.4	9.0	17.7
Un núcleo sin más personas	1048.1	.4	38.5	16.3	.4	.3	44.0
Un núcleo con otras personas, emparentadas o no	117.1	—	21.4	43.6	.3	.3	34.5
Varios núcleos	31.1	—	13.2	43.0	—	—	43.9
No consta	1.0	—	33.3	—	—	—	66.7

V. ACTIVIDAD DE LA POBLACION TOTAL - DEDICACION A LABORES DEL HOGAR

V.4.5. FAMILIAS POR PARTICIPACION DE SUS COMPONENTES EN LABORES DEL HOGAR, SEGUN TAMAÑO DE LA FAMILIA

	TOTAL	Media	Desviación típica
ABSOLUTOS (En miles)			
TOTAL	1362.5	3.48	1.56
Unipersonal	14.0	1.76	1.27
Pluripersonal sin núcleo	534.0	2.92	1.43
Un núcleo sin más personas	253.9	4.17	1.52
Un núcleo con otras personas, emparentadas o no	30.7	1.27	.69
Varios núcleos	7.2	2.44	.73
No consta	522.7	3.91	1.39

V. ACTIVIDAD DE LA POBLACION TOTAL - EXCEDENCIA, JUBILACION Y RETIRO

V.5.1. POBLACION POR EDAD Y SEXO, SEGUN SITUACION DE EXCEDENCIA, JUBILACION Y RETIRO

	TOTAL	Con excedencia	Jubilado	Retirado voluntario	Retirado definitivo (por enfermedad)	Retirado temporal (por enfermedad)	Retirado por otras causas	Otra situación
ABSOLUTOS (En miles)								
TOTAL	4740.7	6.5	261.0	89.6	50.2	13.2	13.1	4307.1
Varon	2307.1	3.0	185.7	5.7	36.0	8.8	8.2	2059.8
Mujer	2433.6	3.4	75.3	83.9	14.3	4.4	5.0	2247.3
De 0 a 64	4279.4	4.8	40.3	74.9	39.2	12.1	12.5	4095.7
. Varon	2130.1	1.7	31.1	3.1	30.3	8.5	7.8	2047.6
. Mujer	2149.3	3.1	9.2	71.8	8.9	3.6	4.6	2048.0
65 y mas	461.3	1.7	220.7	14.7	11.0	1.1	.6	211.5
. Varon	177.1	1.3	154.6	2.6	5.7	.3	.3	12.2
. Mujer	284.2	.3	66.0	12.1	5.3	.8	.3	199.3

% VERTICALES

TOTAL	4740.7	6.5	261.0	89.6	50.2	13.2	13.1	4307.1
Varon	48.7	46.6	71.2	6.4	71.6	66.6	62.2	47.8
Mujer	51.3	53.4	28.8	83.6	28.4	33.4	37.8	52.2
De 0 a 64	90.3	74.2	15.4	83.6	78.1	91.4	95.1	95.1
. Varon	49.8	34.8	77.1	4.2	77.2	70.1	62.8	50.0
. Mujer	50.2	65.2	22.9	95.8	22.8	29.9	37.2	50.0
65 y mas	9.7	25.8	84.6	16.4	21.9	8.6	4.9	4.9
. Varon	38.4	80.6	70.1	17.6	51.6	28.6	50.0	5.7
. Mujer	61.6	19.4	29.9	82.4	48.4	71.4	50.0	94.3

% HORIZONTALES

TOTAL	4740.7	.1	5.5	1.9	1.1	.3	.3	90.9
Varon	2307.1	.1	8.0	.2	1.6	.4	.4	89.3
Mujer	2433.6	.1	3.1	3.4	.6	.2	.2	92.3
De 0 a 64	4279.4	.1	.9	1.8	.9	.3	.3	95.7
. Varon	2130.1	.1	1.5	.1	1.4	.4	.4	96.1
. Mujer	2149.3	.1	.4	3.3	.4	.2	.2	95.3
65 y mas	461.3	.4	47.8	3.2	2.4	.2	.1	45.8
. Varon	177.1	.8	87.3	1.5	3.2	.2	.2	6.9
. Mujer	284.2	.1	23.2	4.3	1.9	.3	.1	70.1

V. ACTIVIDAD DE LA POBLACION TOTAL - SIMULTANEIDAD DE ACTIVIDADES

V.6.1. POBLACION POR HORARIO ESCOLAR Y SEXO SEGUN RELACION CON LA ACTIVIDAD ECONOMICA

	TOTAL	POBLACION ACTIVA			POBLACION INACTIVA					No consta
		Total	Ocupada	Parada	Total	Estudiante	Jubilada	Labores del hogar	Otra situación	
ABSOLUTOS (En miles)										
TOTAL	4740.7	1828.8	1452.2	376.6	2908.3	1229.0	181.2	1122.0	376.0	3.7
Varon	2307.1	1198.9	1018.7	180.2	1105.5	638.8	170.4	83.6	212.8	2.7
Mujer	2433.6	629.9	433.5	196.4	1802.7	590.2	10.8	1038.4	163.3	1.0
Mañana y tarde	1105.8	42.0	9.5	32.5	1062.5	1062.5	.0	.0	.0	1.3
Varon	579.7	21.0	4.6	16.4	558.1	558.1	.0	.0	.0	.6
Mujer	526.1	21.0	4.9	16.1	504.5	504.5	.0	.0	.0	.6
Solo mañana	164.5	33.4	11.5	21.9	131.1	131.1	.0	.0	.0	.0
Varon	80.6	19.3	6.9	12.3	61.4	61.4	.0	.0	.0	.0
Mujer	83.9	14.1	4.5	9.6	69.8	69.8	.0	.0	.0	.0
Solo tarde	95.5	51.9	35.5	16.5	43.5	35.3	.0	4.9	3.3	.0
Varon	55.5	31.8	23.9	7.9	23.7	19.4	.0	1.0	3.3	.0
Mujer	40.0	20.1	11.6	8.5	19.9	16.0	.0	3.9	.0	.0
Muy reducido o sin asistencia a centros	30.2	21.0	14.4	6.6	9.2	.0	.0	6.9	2.3	.0
Varon	13.6	9.7	6.9	2.8	3.9	.0	.0	1.6	2.3	.0
Mujer	16.6	11.3	7.5	3.8	5.3	.0	.0	5.3	.0	.0
No cursan estudios	3344.7	1680.5	1381.4	299.1	1661.9	.0	181.2	1110.2	370.5	2.4
Varon	1577.8	1117.2	976.4	140.8	458.6	.0	170.4	81.0	207.2	2.0
Mujer	1767.0	563.3	405.0	158.4	1203.3	.0	10.8	1029.2	163.3	.3
% VERTICALES										
TOTAL	4740.7	1828.8	1452.2	376.6	2908.3	1229.0	181.2	1122.0	376.0	3.7
Varon	48.7	65.6	70.2	47.9	38.0	52.0	94.0	7.4	56.6	73.4
Mujer	51.3	34.4	29.8	52.1	62.0	48.0	6.0	92.6	43.4	26.6
Mañana y tarde	23.3	2.3	.7	8.6	36.5	86.5	-	-	-	35.4
Varon	52.4	50.1	48.6	50.5	52.5	52.5	-	-	-	50.0
Mujer	47.6	49.9	51.4	49.5	47.5	47.5	-	-	-	50.0
Solo mañana	3.5	1.8	.8	5.8	4.5	10.7	-	-	-	-
Varon	49.0	57.7	60.5	56.2	46.8	46.8	-	-	-	-
Mujer	51.0	42.3	39.5	43.8	53.2	53.2	-	-	-	-
Solo tarde	2.0	2.8	2.4	4.4	1.5	2.9	-	.4	.9	-
Varon	58.1	61.3	67.3	48.2	54.4	54.8	-	20.0	100.0	-
Mujer	41.9	38.7	32.7	51.8	45.6	45.2	-	80.0	-	-
Muy reducido o sin asistencia a centros	.6	1.1	1.0	1.8	.3	-	-	.6	.6	-
Varon	45.0	46.1	48.0	42.2	42.3	-	-	23.4	100.0	-
Mujer	55.0	53.9	52.0	57.8	57.7	-	-	76.6	-	-
No cursan estudios	70.6	91.9	95.1	79.4	57.1	-	100.0	98.9	98.5	64.6
Varon	47.2	66.5	70.7	47.1	27.6	-	94.0	7.3	55.9	86.3
Mujer	52.8	33.5	29.3	52.9	72.4	-	6.0	92.7	44.1	13.7
% HORIZONTALES										
TOTAL	4740.7	38.6	79.4	20.6	61.3	42.3	6.2	38.6	12.9	.1
Varon	2307.1	52.0	85.0	15.0	47.9	57.8	15.4	7.6	19.2	.1
Mujer	2433.6	25.9	68.8	31.2	74.1	32.7	.6	57.6	9.1	.0
Mañana y tarde	1105.8	3.8	22.7	77.3	96.1	100.0	-	-	-	.1
Varon	579.7	3.6	22.0	78.0	96.3	100.0	-	-	-	.1
Mujer	526.1	4.0	23.3	76.7	95.9	100.0	-	-	-	.1
Solo mañana	164.5	20.3	34.4	65.6	79.7	100.0	-	-	-	-
Varon	80.6	23.9	36.1	63.9	76.1	100.0	-	-	-	-
Mujer	83.9	16.8	32.1	67.9	83.2	100.0	-	-	-	-
Solo tarde	95.5	54.4	68.3	31.7	45.6	81.2	-	11.2	7.6	-
Varon	55.5	57.3	75.1	24.9	42.7	81.9	-	4.1	14.0	-
Mujer	40.0	50.3	57.6	42.4	49.7	80.4	-	19.6	-	-
Muy reducido o sin asistencia a centros	30.2	69.5	68.5	31.5	30.5	-	-	75.3	24.7	-
Varon	13.6	71.4	71.2	28.8	28.6	-	-	41.7	58.3	-
Mujer	16.6	68.0	66.2	33.8	32.0	-	-	100.0	-	-
No cursan estudios	3344.7	50.2	82.2	17.8	49.7	-	10.9	66.8	22.3	.1
Varon	1577.8	70.8	87.4	12.6	29.1	-	37.2	17.7	45.2	.1
Mujer	1767.0	31.9	71.9	28.1	68.1	-	.9	85.5	13.6	.0



V. ACTIVIDAD DE LA POBLACION TOTAL - SIMULTANEIDAD DE ACTIVIDADES

V.6.2. POBLACION POR NIVEL DE PARTICIPACION EN LABORES DEL HOGAR Y SEXO, SEGUN LA RELACION CON ACTIVIDAD ECONOMICA

	TOTAL	POBLACION ACTIVA			POBLACION INACTIVA					No consta
		TOTAL	Ocupada	Parada	TOTAL	Estudiante	Jubilada	Labores del hogar	Otra situación	
ABSOLUTOS (En miles)										
TOTAL	4740.7	1828.8	1452.2	376.6	2908.3	1229.0	181.2	1122.0	376.0	3.7
Varon	2307.1	1198.9	1018.7	180.2	1105.5	638.8	170.4	83.6	212.8	2.7
Mujer	2433.6	629.9	433.5	196.4	1802.7	590.2	10.8	1038.4	163.3	1.0
Exclusiva	1385.9	407.2	284.7	122.6	977.9	32.7	.0	945.3	.0	.7
. Varon	64.6	43.5	35.0	8.5	20.8	7.5	.0	13.3	.0	.4
. Mujer	1321.2	363.7	249.6	114.1	957.1	25.2	.0	932.0	.0	.3
Alta	168.7	87.9	71.9	16.0	80.5	42.1	.0	38.4	.0	.3
. Varon	47.6	38.5	33.1	5.4	9.1	5.2	.0	3.9	.0	.0
. Mujer	121.1	49.4	38.9	10.6	71.4	36.9	.0	34.5	.0	.3
Media alta	468.8	280.2	220.1	60.1	188.3	125.5	.0	62.8	.0	.3
. Varon	226.5	171.6	153.0	18.6	54.9	32.0	.0	22.9	.0	.0
. Mujer	242.3	108.6	67.0	41.6	133.3	93.5	.0	39.8	.0	.3
Media baja	566.8	308.1	251.9	56.2	257.7	184.2	.0	73.6	.0	1.0
. Varon	378.6	250.4	210.5	39.9	127.2	83.8	.0	43.4	.0	1.0
. Mujer	188.2	57.7	41.4	16.3	130.5	100.3	.0	30.2	.0	.0
Baja	408.4	210.7	171.6	39.1	197.0	133.0	37.5	.0	26.5	.6
. Varon	337.9	195.9	163.2	32.8	141.3	87.7	36.5	.0	17.1	.6
. Mujer	70.5	14.8	8.5	6.3	55.7	45.3	1.0	.0	9.4	.0
No participa	1742.1	534.6	452.1	82.5	1206.8	711.6	143.7	2.0	349.5	.7
. Varon	1251.9	499.1	424.0	75.1	752.1	422.6	133.9	.0	195.7	.7
. Mujer	490.2	35.6	28.1	7.4	454.7	289.0	9.9	2.0	153.8	.0

% VERTICALES

TOTAL	4740.7	1828.8	1452.2	376.6	2908.3	1229.0	181.2	1122.0	376.0	3.7
Varon	48.7	65.6	70.2	47.9	38.0	52.0	94.0	7.4	56.6	73.4
Mujer	51.3	34.4	29.8	52.1	62.0	48.0	6.0	92.6	43.4	26.6
Exclusiva	29.2	22.3	19.6	32.6	33.6	2.7	-	84.2	-	19.0
. Varon	4.7	10.7	12.3	6.9	2.1	22.9	-	1.4	-	53.5
. Mujer	95.3	89.3	87.7	93.1	97.9	77.1	-	98.6	-	46.5
Alta	3.6	4.8	5.0	4.2	2.8	3.4	-	3.4	-	8.9
. Varon	28.2	43.8	46.0	33.8	11.3	12.3	-	10.2	-	-
. Mujer	71.8	56.2	54.0	66.2	88.7	87.7	-	89.8	-	100.0
Media alta	9.9	15.3	15.2	16.0	6.5	10.2	-	5.6	-	8.9
. Varon	48.3	61.2	69.5	30.9	29.2	25.5	-	36.6	-	-
. Mujer	51.7	38.8	30.5	69.1	70.8	74.5	-	63.4	-	100.0
Media baja	12.0	16.8	17.3	14.9	8.9	15.0	-	6.6	-	26.6
. Varon	66.8	81.3	83.6	71.0	49.4	45.5	-	59.0	-	100.0
. Mujer	33.2	18.7	16.4	29.0	50.6	54.5	-	41.0	-	-
Baja	8.6	11.5	11.8	10.4	6.8	10.8	20.7	-	7.1	17.7
. Varon	82.7	93.0	95.1	83.8	71.7	65.9	97.4	-	64.5	100.0
. Mujer	17.3	7.0	4.9	16.2	28.3	34.1	2.6	-	35.5	-
No participa	36.7	29.2	31.1	21.9	41.5	57.9	79.3	.2	92.9	19.0
. Varon	71.9	93.3	93.8	91.0	62.3	59.4	93.1	-	56.0	100.0
. Mujer	28.1	6.7	6.2	9.0	37.7	40.6	6.9	100.0	44.0	-

V. ACTIVIDAD DE LA POBLACION TOTAL - SIMULTANEIDAD DE ACTIVIDADES

V.6.2. POBLACION POR NIVEL DE PARTICIPACION EN LABORES DEL HOGAR Y SEXO, SEGUN LA RELACION CON ACTIVIDAD ECONOMICA (Conclusión)

	TOTAL	POBLACION ACTIVA			POBLACION INACTIVA					No consta
		TOTAL	Ocupada	Parada	TOTAL	Estudiante	Jubilada	Labores del hogar	Otra situación	
<b>% HORIZONTALES</b>										
TOTAL	4740.7	38.6	79.4	20.6	61.3	42.3	6.2	38.6	12.9	.1
Varon	2307.1	52.0	85.0	15.0	47.9	57.8	15.4	7.6	19.2	.1
Mujer	2433.6	25.9	68.8	31.2	74.1	32.7	.6	57.6	9.1	.0
Exclusiva	1385.9	29.4	69.9	30.1	70.6	3.3	—	96.7	—	.1
. Varon	64.6	67.3	80.5	19.5	32.2	36.1	—	63.9	—	.6
. Mujer	1321.2	27.5	68.6	31.4	72.4	2.6	—	97.4	—	.0
Alta	168.7	52.1	81.8	18.2	47.7	52.3	—	47.7	—	.2
. Varon	47.6	80.8	86.0	14.0	19.2	56.8	—	43.2	—	—
. Mujer	121.1	40.8	78.6	21.4	58.9	51.7	—	48.3	—	.3
Media alta	468.8	59.8	78.5	21.5	40.2	66.7	—	33.3	—	.1
. Varon	226.5	75.7	89.2	10.8	24.3	58.2	—	41.8	—	—
. Mujer	242.3	44.8	61.7	38.3	55.0	70.1	—	29.9	—	.1
Media baja	566.8	54.4	81.7	18.3	45.5	71.5	—	28.5	—	.2
. Varon	378.6	66.1	84.1	15.9	33.6	65.9	—	34.1	—	.3
. Mujer	188.2	30.7	71.7	28.3	69.3	76.9	—	23.1	—	—
Baja	408.4	51.6	81.4	18.6	48.2	67.5	19.0	—	13.5	.2
. Varon	337.9	58.0	83.3	16.7	41.8	62.1	25.8	—	12.1	.2
. Mujer	70.5	21.0	57.2	42.8	79.0	81.3	1.7	—	16.9	—
No participa	1742.1	30.7	84.6	15.4	69.3	59.0	11.9	.2	29.0	.0
. Varon	1251.9	39.9	85.0	15.0	60.1	56.2	17.8	—	26.0	.1
. Mujer	490.2	7.3	79.1	20.9	92.7	63.6	2.2	.4	33.8	—

V. ACTIVIDAD DE LA POBLACION TOTAL - SIMULTANEIDAD DE ACTIVIDADES

V.6.3. POBLACION POR SITUACION DE EXCEDENCIA, JUBILACION O RETIRO, SEGUN LA RELACION CON ACTIVIDAD ECONOMICA

	TOTAL	POBLACION ACTIVA			POBLACION INACTIVA					No consta
		TOTAL	Ocupada	Parada	TOTAL	Estudiante	Jubilada	Labores del hogar	Otra situación	
<b>ABSOLUTOS (En miles)</b>										
TOTAL	4740.7	1828.8	1452.2	376.6	2908.3	1229.0	181.2	1122.0	376.0	3.7
Con excedencia	6.5	1.5	.6	.8	5.0	.0	.0	3.0	2.0	.0
Jubilado	261.0	6.2	5.2	1.0	254.1	.0	140.5	113.6	.0	.6
Retirado voluntario	89.6	7.4	1.3	6.1	82.2	.3	4.2	77.7	.0	.0
Retirado definitivo (por enfermedad)	50.2	2.0	2.0	.0	48.2	.0	30.6	17.6	.0	.0
Retirado temporal (por enfermedad)	13.2	3.0	2.0	1.0	10.2	.0	4.5	5.7	.0	.0
Retirado por otras causas	13.1	8.3	1.9	6.4	4.8	.3	1.3	3.1	.0	.0
Otra situación	4307.1	1800.3	1439.1	361.3	2503.8	1228.4	.0	901.3	374.1	3.0
<b>% VERTICALES</b>										
TOTAL	4740.7	1828.8	1452.2	376.6	2908.3	1229.0	181.2	1122.0	376.0	3.7
Con excedencia	.1	.1	.0	.2	.2	—	—	.3	.5	—
Jubilado	5.5	.3	.4	.3	8.7	—	77.5	10.1	—	17.7
Retirado voluntario	1.9	.4	.1	1.6	2.8	.0	2.3	6.9	—	—
Retirado definitivo (por enfermedad)	1.1	.1	.1	—	1.7	—	16.9	1.6	—	—
Retirado temporal (por enfermedad)	.3	.2	.1	.3	.4	—	2.5	.5	—	—
Retirado por otras causas	.3	.5	.1	1.7	.2	.0	.7	.3	—	—
Otra situación	90.9	98.4	99.1	35.9	86.1	99.9	—	80.3	99.5	82.3
<b>% HORIZONTALES</b>										
TOTAL	4740.7	38.6	79.4	20.6	61.3	42.3	6.2	38.6	12.9	.1
Con excedencia	6.5	22.6	44.5	35.5	77.4	—	—	60.2	39.8	—
Jubilado	261.0	2.4	84.3	15.7	97.4	—	55.3	44.7	—	.2
Retirado voluntario	89.6	8.2	17.5	32.5	91.8	.4	5.1	94.5	—	—
Retirado definitivo (por enfermedad)	50.2	4.1	100.0	—	95.9	—	63.6	36.4	—	—
Retirado temporal (por enfermedad)	13.2	22.8	66.1	33.9	77.2	—	44.2	55.8	—	—
Retirado por otras causas	13.1	63.6	23.3	76.7	36.4	6.8	28.1	65.1	—	—
Otra situación	4307.1	41.8	79.9	20.1	58.1	49.1	—	36.0	14.9	.1





**VI. RELACION DE LA ACTIVIDAD ECONOMICA DE LA  
POBLACION DE 16 Y MAS AÑOS  
(CLASIFICACION OIT)**



VI. RELACION CON LA ACTIVIDAD ECONOMICA DE LA POBLACION DE 16 Y MAS AÑOS  
(CLASIFICACION OIT) - RELACION CON LA ACTIVIDAD ECONOMICA EN GENERAL

VI.1.1. POBLACION DE 16 Y MAS AÑOS POR EDAD Y SEXO, SEGUN  
RELACION CON ACTIVIDAD ECONOMICA

	TOTAL	POBLACION ACTIVA			POBLACION INACTIVA				No consta
		Total	Ocupada	Parada	Total	Estudiante	Jubilada	Labores del hogar	

ABSOLUTOS (En miles)

TOTAL	3515.7	1816.1	1447.8	368.2	1696.3	275.7	181.2	1117.8	121.6	3.3
Varon	1664.3	1190.8	1016.8	174.0	471.2	140.1	170.4	83.6	77.1	2.3
Mujer	1851.4	625.3	431.1	194.2	1225.1	135.5	10.8	1034.3	44.5	1.0
De 16 a 34	1409.9	860.2	598.4	261.8	547.8	273.6	2.0	208.0	64.1	1.9
. Varon	706.5	488.9	373.5	115.4	216.6	139.8	2.0	18.9	56.0	1.0
. Mujer	703.5	371.4	224.9	146.5	331.1	133.9	.0	189.1	8.1	1.0
De 35 a 64	1644.5	940.4	835.0	105.5	703.7	1.7	50.0	633.2	18.8	.3
. Varon	780.8	692.3	634.3	58.0	88.2	.0	49.0	24.1	15.1	.3
. Mujer	863.7	248.2	200.7	47.4	615.5	1.7	1.0	609.2	3.7	.0
65 y mas	461.3	15.4	14.4	1.0	444.9	.4	129.2	276.6	38.7	1.0
. Varon	177.1	9.6	9.0	.6	166.4	.4	119.3	40.6	6.1	1.0
. Mujer	284.2	5.8	5.4	.3	278.5	.0	9.9	235.9	32.7	.0

% VERTICALES

TOTAL	3515.7	1816.1	1447.8	368.2	1696.3	275.7	181.2	1117.8	121.6	3.3
Varon	47.3	65.6	70.2	47.3	27.8	50.8	94.0	7.5	63.4	70.4
Mujer	52.7	34.4	29.8	52.7	72.2	49.2	6.0	92.5	36.6	29.6
De 16 a 34	40.1	47.4	41.3	71.1	32.3	99.3	1.1	18.6	52.7	59.1
. Varon	50.1	56.8	62.4	44.1	39.5	51.1	100.0	9.1	87.3	50.0
. Mujer	49.9	43.2	37.6	55.9	60.5	48.9	—	90.9	12.7	50.0
De 35 a 64	46.8	51.8	57.7	28.6	41.5	.6	27.6	56.6	15.4	9.9
. Varon	47.5	73.6	76.0	55.0	12.5	—	98.1	3.8	80.5	100.0
. Mujer	52.5	26.4	24.0	45.0	87.5	100.0	1.9	96.2	19.5	—
65 y mas	13.1	.8	1.0	.3	26.2	.1	71.3	24.7	31.9	31.0
. Varon	38.4	62.6	62.4	66.7	37.4	100.0	92.4	14.7	15.7	100.0
. Mujer	61.6	37.4	37.6	33.3	62.6	—	7.6	85.3	84.3	—

% HORIZONTALES

TOTAL	3515.7	51.7	79.7	20.3	48.3	16.3	10.7	65.9	7.2	.1
Varon	1664.3	71.5	85.4	14.6	28.3	29.7	36.2	17.7	16.4	.1
Mujer	1851.4	33.8	68.9	31.1	66.2	11.1	.9	84.4	3.6	.1
De 16 a 34	1409.9	61.0	69.6	30.4	38.9	50.0	.4	38.0	11.7	.1
. Varon	706.5	69.2	76.4	23.6	30.7	64.5	.9	8.7	25.8	.1
. Mujer	703.5	52.8	60.6	39.4	47.1	40.4	—	57.1	2.5	.1
De 35 a 64	1644.5	57.2	88.8	11.2	42.8	.2	7.1	90.0	2.7	.0
. Varon	780.8	88.7	91.6	8.4	11.3	—	55.6	27.3	17.1	.0
. Mujer	863.7	28.7	80.9	19.1	71.3	.3	.2	99.0	.6	—
65 y mas	461.3	3.3	93.7	6.3	96.4	.1	29.0	62.2	8.7	.2
. Varon	177.1	5.5	93.3	6.7	94.0	.2	71.7	24.4	3.6	.6
. Mujer	284.2	2.0	94.4	5.6	98.0	—	3.5	84.7	11.7	—

VI. RELACION CON LA ACTIVIDAD ECONOMICA DE LA POBLACION DE 16 Y MAS AÑOS (CLASIFICACION OIT) - RELACION CON LA ACTIVIDAD ECONOMICA EN GENERAL

VI.1.2. POBLACION DE 16 Y MAS AÑOS POR EDAD Y SEXO SEGUN PROPORCIONES DE ACTIVIDAD, OCUPACION Y PARO

	RESPECTO A LA POBLACION		RESPECTO A LOS ACTIVOS	
	Actividad	Inactividad	Ocupación	Paro
<b>PORCENTAJES</b>				
TOTAL	51.7	48.3	79.7	20.3
Varón	71.6	28.4	85.4	14.6
Mujer	33.8	66.2	68.9	31.1
De 16 a 34	61.1	38.9	69.7	30.4
. Varón	69.3	30.7	76.4	23.6
. Mujer	52.9	47.1	60.6	39.4
De 35 a 64	57.2	42.8	88.8	11.2
. Varón	88.7	11.3	91.6	8.4
. Mujer	28.7	71.3	80.9	19.1
De 65 y más	3.3	96.7	93.7	6.3
. Varón	5.5	94.5	93.3	6.7
. Mujer	2.0	98.0	94.4	5.6



VI. RELACION CON LA ACTIVIDAD ECONOMICA DE LA POBLACION DE 16 Y MAS AÑOS  
(CLASIFICACION OIT) - RELACION CON LA ACTIVIDAD ECONOMICA EN GENERAL

VI.1.3. POBLACION DE 16 Y MAS AÑOS POR ESTADO CIVIL Y SEXO, SEGUN RELACION  
CON LA ACTIVIDAD ECONOMICA

	TOTAL	POBLACION ACTIVA			POBLACION INACTIVA					No consta
		Total	Ocupada	Parada	Total	Estudiante	Jubilada	Labores del hogar	Otra situación	
<b>ABSOLUTOS (En miles)</b>										
TOTAL	3515.7	1816.1	1447.8	368.2	1696.3	275.7	181.2	1117.8	121.6	3.3
Varon	1664.3	1190.8	1016.8	174.0	471.2	140.1	170.4	83.6	77.1	2.3
Mujer	1851.4	625.3	431.1	194.2	1225.1	135.5	10.8	1034.3	44.5	1.0
Solteros	1058.0	599.2	389.7	209.5	456.9	270.4	12.5	103.2	70.9	1.9
. Varon	535.1	311.2	206.3	104.9	222.9	137.8	9.7	19.3	56.1	1.0
. Mujer	522.9	287.9	183.4	104.6	234.0	132.6	2.8	83.9	14.8	1.0
No solteros	2455.9	1216.2	1057.8	158.5	1238.7	4.9	168.4	1014.6	50.7	1.0
. Varon	1127.4	878.9	810.1	68.8	247.6	2.0	160.3	64.3	21.0	1.0
. Mujer	1328.5	337.3	247.7	89.7	991.1	3.0	8.1	950.4	29.7	.0
No consta	1.8	.7	.4	.3	.7	.4	.3	.0	.0	.4
. Varon	1.8	.7	.4	.3	.7	.4	.3	.0	.0	.4
. Mujer	.0	.0	.0	.0	.0	.0	.0	.0	.0	.0
<b>% VERTICALES</b>										
TOTAL	3515.7	1816.1	1447.8	368.2	1696.3	275.7	181.2	1117.8	121.6	3.3
Varon	47.3	65.6	70.2	47.3	27.8	50.8	94.0	7.5	63.4	70.4
Mujer	52.7	34.4	29.8	52.7	72.2	49.2	6.0	92.5	36.6	29.6
Solteros	30.1	33.0	26.9	56.9	26.9	98.1	6.9	9.2	58.3	59.1
. Varon	50.6	51.9	52.9	50.1	48.8	51.0	77.9	18.7	79.2	50.0
. Mujer	49.4	48.1	47.1	49.9	51.2	49.0	22.1	81.3	20.8	50.0
No solteros	69.9	67.0	73.1	43.0	73.0	1.8	92.9	90.8	41.7	29.6
. Varon	45.9	72.3	76.6	43.4	20.0	40.0	95.2	6.3	41.5	100.0
. Mujer	54.1	27.7	23.4	56.6	80.0	60.0	4.8	93.7	58.5	-
No consta	.1	.0	.0	.1	.0	.1	.2	-	-	11.3
. Varon	100.0	100.0	100.0	100.0	100.0	100.0	100.0	-	-	100.0
. Mujer	-	-	-	-	-	-	-	-	-	-
<b>% HORIZONTALES</b>										
TOTAL	3515.7	51.7	79.7	20.3	48.3	16.3	10.7	65.9	7.2	.1
Varon	1664.3	71.5	85.4	14.6	28.3	29.7	36.2	17.7	16.4	.1
Mujer	1851.4	33.8	68.9	31.1	66.2	11.1	.9	84.4	3.6	.1
Solteros	1058.0	56.6	65.0	35.0	43.2	59.2	2.7	22.6	15.5	.2
. Varon	535.1	58.2	66.3	33.7	41.7	61.8	4.4	8.7	25.2	.2
. Mujer	522.9	55.1	63.7	36.3	44.7	56.7	1.2	35.9	6.3	.2
No solteros	2455.9	49.5	87.0	13.0	50.4	.4	13.6	81.9	4.1	.0
. Varon	1127.4	78.0	92.2	7.8	22.0	.8	64.8	26.0	8.5	.1
. Mujer	1328.5	25.4	73.4	26.6	74.6	.3	.8	95.9	3.0	-
No consta	1.8	39.5	53.5	46.5	39.5	53.5	46.5	-	-	21.1
. Varon	1.8	39.5	53.5	46.5	39.5	53.5	46.5	-	-	21.1
. Mujer	-	-	-	-	-	-	-	-	-	-

VI. RELACION CON LA ACTIVIDAD ECONOMICA DE LA POBLACION DE 16 Y MAS AÑOS (CLASIFICACION OIT) - RELACION CON LA ACTIVIDAD ECONOMICA EN GENERAL

VI.1.4. POBLACION DE 16 Y MAS AÑOS POR RELACION CON ACTIVIDAD ECONOMICA Y EL SEXO, SEGUN NIVEL DE INSTRUCCION

	TOTAL	Pre-escolar y primarios	Profesionales	Secundarios	Medios superiores	Superiores	Sin estudios	No consta
<b>ABSOLUTOS (En miles)</b>								
TOTAL	3515.7	1647.8	230.3	750.7	147.4	331.3	404.5	3.7
Varon	1664.3	746.7	135.2	368.7	67.6	198.5	145.2	2.4
Mujer	1851.4	901.1	95.1	382.0	79.8	132.8	259.3	1.3
Ocupada	1447.8	631.3	109.4	326.7	91.2	194.3	93.4	1.7
Varon	1016.8	469.3	75.2	216.1	50.6	133.8	70.1	1.7
Mujer	431.1	162.0	34.2	110.6	40.6	60.5	23.2	.0
Parada	368.2	170.6	48.8	82.5	10.8	35.5	19.7	.3
Varon	174.0	83.6	21.7	37.6	3.6	14.4	12.8	.3
Mujer	194.2	87.0	27.1	44.8	7.3	21.0	7.0	.0
Inactiva	1696.3	845.2	71.5	340.6	45.0	101.6	290.8	1.6
Varon	471.2	193.1	37.7	114.6	13.5	50.3	61.6	.3
Mujer	1225.1	652.1	33.8	226.0	31.5	51.3	229.1	1.3
No consta	3.3	.6	.6	1.0	.3	.0	.7	.0
Varon	2.3	.6	.6	.3	.0	.0	.7	.0
Mujer	1.0	.0	.0	.6	.3	.0	.0	.0
<b>% VERTICALES</b>								
TOTAL	3515.7	1647.8	230.3	750.7	147.4	331.3	404.5	3.7
Varon	47.3	45.3	58.7	49.1	45.9	59.9	35.9	64.6
Mujer	52.7	54.7	41.3	50.9	54.1	40.1	64.1	35.4
Ocupada	41.2	38.3	47.5	43.5	61.9	58.6	23.1	46.9
Varon	70.2	74.3	68.7	66.2	55.5	68.9	75.1	100.0
Mujer	29.8	25.7	31.3	33.8	44.5	31.1	24.9	-
Parada	10.5	10.4	21.2	11.0	7.4	10.7	4.9	8.9
Varon	47.3	49.0	44.4	45.6	32.8	40.7	64.7	100.0
Mujer	52.7	51.0	55.6	54.4	67.2	59.3	35.3	-
Inactiva	48.3	51.3	31.0	45.4	30.6	30.7	71.9	44.3
Varon	27.8	22.9	52.8	33.7	30.0	49.5	21.2	20.0
Mujer	72.2	77.1	47.2	66.3	70.0	50.5	78.8	80.0
No consta	.1	.0	.3	.1	.2	-	.2	-
Varon	70.4	100.0	100.0	33.3	-	-	100.0	-
Mujer	29.6	-	-	66.7	100.0	-	-	-
<b>% HORIZONTALES</b>								
TOTAL	3515.7	46.9	6.6	21.4	4.2	9.4	11.5	.1
Varon	1664.3	44.9	8.1	22.2	4.1	11.9	8.7	.1
Mujer	1851.4	48.7	5.1	20.6	4.3	7.2	14.0	.1
Ocupada	1447.8	43.6	7.6	22.6	6.3	13.4	6.4	.1
Varon	1016.8	46.2	7.4	21.3	5.0	13.2	6.9	.2
Mujer	431.1	37.6	7.9	25.6	9.4	14.0	5.4	-
Parada	368.2	46.3	13.3	22.4	2.9	9.6	5.4	.1
Varon	174.0	48.1	12.5	21.6	2.0	8.3	7.3	.2
Mujer	194.2	44.8	14.0	23.1	3.8	10.8	3.6	-
Inactiva	1696.3	49.8	4.2	20.1	2.7	6.0	17.1	.1
Varon	471.2	41.0	8.0	24.3	2.9	10.7	13.1	.1
Mujer	1225.1	53.2	2.8	18.4	2.6	4.2	18.7	.1
No consta	3.3	19.7	19.7	29.6	9.9	-	21.2	-
Varon	2.3	28.0	28.0	14.0	-	-	30.1	-
Mujer	1.0	-	-	66.7	33.3	-	-	-

VI. RELACION CON LA ACTIVIDAD ECONOMICA DE LA POBLACION DE 16 Y MAS AÑOS (CLASIFICACION OIT) - RELACION CON LA ACTIVIDAD ECONOMICA EN GENERAL

VI.1.5. POBLACION DE 16 Y MAS AÑOS POR RELACION CON LA ACTIVIDAD ECONOMICA Y SEXO, SEGUN SITUACION EN LA FAMILIA

	TOTAL	Persona principal	Cabeza de grupo	Otro miembro de un grupo	No pertenece a un grupo
<b>ABSOLUTOS (En miles)</b>					
TOTAL	3515.7	1355.8	37.5	1965.7	156.7
Varon	1664.3	1124.0	21.3	479.0	40.0
Mujer	1851.4	231.8	16.2	1486.6	116.7
Ocupada	1447.8	883.4	20.5	502.3	41.6
. Varon	1016.8	817.5	14.9	170.2	14.2
. Mujer	431.1	65.9	5.6	332.1	27.4
Parada	368.2	79.1	5.7	275.1	7.7
. Varon	174.0	69.5	2.6	97.6	4.4
. Mujer	194.2	10.2	3.1	177.6	3.3
Inactiva	1696.3	391.7	11.3	1185.9	107.4
. Varon	471.2	236.0	3.8	209.9	21.4
. Mujer	1225.1	155.3	7.5	976.0	86.0
No consta	3.3	1.0	.0	2.3	.0
. Varon	2.3	1.0	.0	1.3	.0
. Mujer	1.0	.0	.0	1.0	.0
<b>% VERTICALES</b>					
TOTAL	3515.7	1355.8	37.5	1965.7	156.7
Varon	47.3	82.9	56.9	24.4	25.5
Mujer	52.7	17.1	43.1	75.6	74.5
Ocupada	41.2	65.2	54.7	25.6	26.5
. Varon	70.2	92.5	72.7	33.9	34.1
. Mujer	29.8	7.5	27.3	66.1	65.9
Parada	10.5	5.9	15.1	14.0	4.9
. Varon	47.3	87.2	45.7	35.5	56.6
. Mujer	52.7	12.8	54.3	64.5	43.4
Inactiva	48.3	28.9	30.2	60.3	68.5
. Varon	27.8	60.3	33.8	17.7	20.0
. Mujer	72.2	39.7	66.2	82.3	80.0
No consta	.1	.1	—	.1	—
. Varon	70.4	100.0	—	58.0	—
. Mujer	29.6	—	—	42.0	—
<b>% HORIZONTALES</b>					
TOTAL	3515.7	38.0	1.1	55.9	4.5
Varon	1664.3	67.5	1.3	28.8	2.4
Mujer	1851.4	12.5	.9	80.3	6.3
Ocupada	1447.8	61.0	1.4	34.7	2.9
. Varon	1016.8	80.4	1.5	16.7	1.4
. Mujer	431.1	15.3	1.3	77.0	6.4
Parada	368.2	21.7	1.5	74.7	2.1
. Varon	174.0	39.9	1.5	56.1	2.5
. Mujer	194.2	5.3	1.6	91.4	1.7
Inactiva	1696.3	23.1	.7	69.9	6.3
. Varon	471.2	50.1	.8	44.6	4.5
. Mujer	1225.1	12.7	.6	79.7	7.0
No consta	3.3	29.6	—	70.4	—
. Varon	2.3	42.0	—	58.0	—
. Mujer	1.0	—	—	100.0	—

VI. RELACION CON LA ACTIVIDAD ECONOMICA DE LA POBLACION DE 16 Y MAS AÑOS (CLASIFICACION OIT) - POBLACION OCUPADA

VI.2.1. POBLACION OCUPADA DE 16 Y MAS AÑOS POR RAMA DE ACTIVIDAD, SEGUN SEXO

	TOTAL	Varón	Mujer
ABSOLUTOS (En miles)			
TOTAL	1447.8	1016.8	431.1
Agricultura y pesca	20.8	19.1	1.7
Industria	332.6	272.3	60.3
Estracción y preparación comestibles sólidos, gas natural y minerales radioactivos, electricidad, gas y agua	19.3	17.3	1.9
Extracción de minerales y su transformación	16.1	12.7	3.4
Industria química	25.7	19.3	6.4
Metalurgia, maquinaria, material eléctrico e instrumentos de precisión	86.5	74.8	11.7
Material de transporte	36.4	32.2	4.3
Alimentación, bebidas y tabaco	38.4	30.8	7.5
Textiles, confección y cuero	30.7	14.9	15.8
Madera, corcho y fabricación de muebles de madera	25.0	24.7	.4
Papel, Artes gráficas y edición	41.8	35.2	6.5
Caucho y materias plásticas. Otras industrias manufactureras	12.6	10.2	2.4
Construcción	96.4	93.5	3.0
Servicios	991.9	627.5	364.4
Comercio y reparaciones	222.3	154.5	67.7
Restaurantes, cafés y hostelería	66.7	47.7	19.0
Transporte y actividades anexas	91.2	82.8	8.4
Comunicaciones	43.9	34.1	9.9
Instituciones financieras, seguros y actividades inmobiliarias	70.3	48.7	21.6
Servicios prestados a las empresas, alquiler de bienes muebles e inmuebles	50.5	38.5	12.0
Administración pública, defensa nacional y seguridad social	149.9	103.5	46.4
Educación, investigación y servicios culturales	124.2	58.8	65.5
Sanidad y asistencia social	74.3	30.9	43.4
Otros servicios	98.6	28.0	70.6
No clasificable	6.1	4.4	1.7
% VERTICALES			
TOTAL	1447.8	1016.8	431.1
Agricultura y pesca	1.4	1.9	.4
Industria	23.0	26.9	14.0
Estracción y preparación comestibles sólidos, gas natural y minerales radioactivos, electricidad, gas y agua	5.8	6.4	3.2
Extracción de minerales y su transformación	4.8	4.7	5.6
Industria química	7.7	7.1	10.6
Metalurgia, maquinaria, material eléctrico e instrumentos de precisión	26.0	27.5	19.4
Material de transporte	11.0	11.8	7.1
Alimentación, bebidas y tabaco	11.5	11.3	12.5
Textiles, confección y cuero	9.2	5.5	26.2
Madera, corcho y fabricación de muebles de madera	7.5	9.1	.6
Papel, Artes gráficas y edición	12.6	12.9	10.8
Caucho y materias plásticas. Otras industrias manufactureras	6.7	9.2	.7
Construcción	68.5	61.7	84.5
Servicios	68.7	61.9	84.7
Comercio y reparaciones	22.4	24.6	18.6
Restaurantes, cafés y hostelería	6.7	7.6	5.2
Transporte y actividades anexas	9.2	13.2	2.3
Comunicaciones	4.4	5.4	2.7
Instituciones financieras, seguros y actividades inmobiliarias	7.1	7.8	5.9
Servicios prestados a las empresas, alquiler de bienes muebles e inmuebles	5.1	6.1	3.3
Administración pública, defensa nacional y seguridad social	15.1	16.5	12.7
Educación, investigación y servicios culturales	12.5	9.4	18.0
Sanidad y asistencia social	7.5	4.9	11.9
Otros servicios	9.9	4.5	19.4
No clasificable	.4	.4	.4

VI. RELACION CON LA ACTIVIDAD ECONOMICA DE LA POBLACION DE 16 Y MAS AÑOS (CLASIFICACION OIT) - POBLACION OCUPADA

VI.2.1. POBLACION OCUPADA DE 16 Y MAS AÑOS POR RAMA DE ACTIVIDAD, SEGUN SEXO (Conclusión)

	TOTAL	Varón	Mujer
% HORIZONTALES			
TOTAL	1447.8	70.2	29.8
Agricultura y pesca	20.8	92.0	8.0
Industria	332.6	81.9	18.1
Estracción y preparación comestibles sólidos, gas natural y minerales radioactivos, electricidad, gas y agua	19.3	89.9	10.1
Extracción de minerales y su transformación	16.1	79.0	21.0
Industria química	25.7	75.2	24.8
Metalurgia, maquinaria, material eléctrico e instrumentos de precisión	86.5	86.5	13.5
Material de transporte	36.4	88.3	11.7
Alimentación, bebidas y tabaco	38.4	80.4	19.6
Textiles, confección y cuero	30.7	48.6	51.4
Madera, corcho y fabricación de muebles de madera	25.0	98.5	1.5
Papel, Artes gráficas y edición	41.8	84.3	15.7
Caucho y materias plásticas. Otras industrias manufactureras	12.6	80.9	19.1
Construcción	96.4	96.9	3.1
Servicios	991.9	63.3	36.7
Comercio y reparaciones	222.3	69.5	30.5
Restaurantes, cafés y hostelería	66.7	71.5	28.5
Transporte y actividades anexas	91.2	90.8	9.2
Comunicaciones	43.9	77.6	22.4
Instituciones financieras, seguros y actividades inmobiliarias	70.3	69.3	30.7
Servicios prestados a las empresas, alquiler de bienes muebles e inmuebles	50.5	76.2	23.8
Administración pública, defensa nacional y seguridad social	149.9	69.0	31.0
Educación, investigación y servicios culturales	124.2	47.3	52.7
Sanidad y asistencia social	74.3	41.6	58.4
Otros servicios	98.6	28.4	71.6
No clasificable	6.1	72.0	28.0

VI. RELACION CON LA ACTIVIDAD ECONOMICA DE LA POBLACION DE 16 Y MAS AÑOS (CLASIFICACION OIT) - POBLACION OCUPADA

VI.2.2. POBLACION OCUPADA DE 16 Y MAS AÑOS POR SITUACION RESPECTO A LOS MEDIOS DE PRODUCCION, SEGUN SEXO

	TOTAL	Varón	Mujer
ABSOLUTOS (En miles)			
TOTAL	1447.8	1016.8	431.1
Empresario con asalariados	23.7	21.1	2.6
Autónomo o cooperativista	195.2	145.6	49.6
Ayuda familiar	12.6	5.0	7.6
Asalariado fijo	1041.6	737.2	304.4
Asalariado eventual	161.2	99.7	61.4
Otras situaciones	12.2	7.2	5.0
No clasificables	1.4	1.0	.4

% VERTICALES

TOTAL	1447.8	1016.8	431.1
Empresario con asalariados	1.6	2.1	.6
Autónomo o cooperativista	13.5	14.3	11.5
Ayuda familiar	.9	.5	1.8
Asalariado fijo	71.9	72.5	70.6
Asalariado eventual	11.1	9.8	14.3
Otras situaciones	.8	.7	1.2
No clasificables	.1	.1	.1

% HORIZONTALES

TOTAL	1447.8	70.2	29.8
Empresario con asalariados	23.7	89.1	10.9
Autónomo o cooperativista	195.2	74.6	25.4
Ayuda familiar	12.6	39.4	60.6
Asalariado fijo	1041.6	70.8	29.2
Asalariado eventual	161.2	61.9	38.1
Otras situaciones	12.2	58.8	41.2
No clasificables	1.4	73.3	26.7

VI. RELACION CON LA ACTIVIDAD ECONOMICA DE LA POBLACION DE 16 Y MAS AÑOS (CLASIFICACION OIT) POBLACION OCUPADA

VI.2.3. POBLACION OCUPADA DE 16 Y MAS AÑOS POR PROFESION, SEGUN SEXO (Conclusión)

	TOTAL	Varón	Mujer
<b>ABSOLUTOS (En miles)</b>			
<b>TOTAL</b>	<b>1447.8</b>	<b>1016.8</b>	<b>431.1</b>
Profesionales técnicos y similares	260.8	161.5	99.3
Miembros y personal directivo de los órganos de la Administración pública y directores y gerentes de empresas	56.2	48.8	7.4
Personal de servicios administrativos y similares	261.7	141.4	120.2
Comerciantes, vendedores y similares	164.4	108.2	56.1
Personal de los servicios de hostelería, domésticos, personales, de protección, seguridad y similares	238.7	130.6	108.1
Personal dedicado a la agricultura, ganadería, silvicultura, pesca, caza y similares	19.6	18.9	.7
Personal de la extracción de minerales, preparación y tratamiento de materiales, fabricación de productos del montaje y manejo de maquinaria e instalaciones, de la construcción y de los transportes	435.9	397.1	38.8
Profesionales de las fuerzas armadas	8.4	8.4	.0
No clasificable (incluidos parados, 1.º empleo)	.7	.7	.0
<b>% VERTICALES</b>			
<b>TOTAL</b>	<b>1447.8</b>	<b>1016.8</b>	<b>431.1</b>
Profesionales técnicos y similares	18.0	15.9	23.0
Miembros y personal directivo de los órganos de la Administración pública y directores y gerentes de empresas	3.9	4.8	1.7
Personal de servicios administrativos y similares	18.1	13.9	27.9
Comerciantes, vendedores y similares	11.4	10.6	13.0
Personal de los servicios de hostelería, domésticos, personales, de protección, seguridad y similares	16.5	12.8	25.1
Personal dedicado a la agricultura, ganadería, silvicultura, pesca, caza y similares	1.4	1.9	.2
Personal de la extracción de minerales, preparación y tratamiento de materiales, fabricación de productos del montaje y manejo de maquinaria e instalaciones, de la construcción y de los transportes	30.1	39.1	9.0
Profesionales de las fuerzas armadas	.6	.8	—
No clasificable (incluidos parados, 1.º empleo)	.2	.2	.1
<b>% HORIZONTALES</b>			
<b>TOTAL</b>	<b>1447.8</b>	<b>70.2</b>	<b>29.8</b>
Profesionales técnicos y similares	260.8	61.9	38.1
Miembros y personal directivo de los órganos de la Administración pública y directores y gerentes de empresas	56.2	86.8	13.2
Personal de servicios administrativos y similares	261.7	54.1	45.9
Comerciantes, vendedores y similares	164.4	65.8	34.2
Personal de los servicios de hostelería, domésticos, personales, de protección, seguridad y similares	238.7	54.7	45.3
Personal dedicado a la agricultura, ganadería, silvicultura, pesca, caza y similares	19.6	96.5	3.5
Personal de la extracción de minerales, preparación y tratamiento de materiales, fabricación de productos del montaje y manejo de maquinaria e instalaciones, de la construcción y de los transportes	435.9	91.1	8.9
Profesionales de las fuerzas armadas	8.4	100.0	—
No clasificable (incluidos parados, 1.º empleo)	2.2	83.0	12.0

VI. RELACION CON LA ACTIVIDAD ECONOMICA DE LA POBLACION DE 16 Y MAS AÑOS (CLASIFICACION OIT) - POBLACION OCUPADA

**VI.2.4. POBLACION OCUPADA DE 16 Y MAS AÑOS POR LUGAR DE TRABAJO, SEGUN SEXO**

	TOTAL	Varón	Mujer
<b>ABSOLUTOS (En miles)</b>			
<b>TOTAL</b>	<b>1447.8</b>	<b>1016.8</b>	<b>431.1</b>
En el municipio de residencia	1102.5	737.1	365.5
En otro municipio distinto del de residencia	345.3	279.7	65.6
<b>% VERTICALES</b>			
<b>TOTAL</b>	<b>1447.8</b>	<b>1016.8</b>	<b>431.1</b>
En el municipio de residencia	76.2	72.5	84.8
En otro municipio distinto del de residencia	23.8	27.5	15.2
<b>% HORIZONTALES</b>			
<b>TOTAL</b>	<b>1447.8</b>	<b>70.2</b>	<b>29.8</b>
En el municipio de residencia	1102.5	66.9	33.1
En otro municipio distinto del de residencia	345.3	81.0	19.0



VI. RELACION CON LA ACTIVIDAD ECONOMICA DE LA POBLACION DE 16 Y MAS AÑOS (CLASIFICACION OIT) - POBLACION PARADA

VI.3.1. POBLACION PARADA DE 16 Y MAS AÑOS POR RAMA DE ACTIVIDAD, SEGUN SEXO

	TOTAL	Varón	Mujer
<b>ABSOLUTOS (En miles)</b>			
<b>TOTAL</b>	<b>368.2</b>	<b>174.0</b>	<b>194.2</b>
Agricultura y pesca	2.4	.8	1.6
Industria	67.8	41.1	26.8
Extracción y preparación comestibles sólidos, gas natural y minerales radioactivos, electricidad, gas y agua	.7	.7	.0
Extracción de minerales y su transformación	3.5	3.2	.3
Industria química	5.0	2.0	3.0
Metalurgia, maquinaria, material eléctrico e instrumentos de precisión	17.0	11.2	5.8
Material de transporte	4.6	3.9	.7
Alimentación, bebidas y tabaco	6.5	4.3	2.2
Textiles, confección y cuero	11.9	3.7	8.1
Madera, corcho y fabricación de muebles de madera	7.5	6.4	1.1
Papel, Artes gráficas y edición	7.2	3.6	3.6
Caucho y materias plásticas. Otras industrias manufactureras	4.0	2.1	1.9
Construcción	27.8	24.6	3.2
Servicios	111.9	42.1	69.8
Comercio y reparaciones	39.9	16.8	23.1
Restaurantes, cafés y hostelería	9.1	6.5	2.6
Transporte y actividades anexas	5.8	5.1	.6
Comunicaciones	.7	.4	.3
Instituciones financieras, seguros y actividades inmobiliarias	4.4	1.0	3.4
Servicios prestados a las empresas, alquiler de bienes muebles e inmuebles	5.9	2.7	3.2
Administración pública, defensa nacional y seguridad social	5.0	2.0	3.0
Educación, investigación y servicios culturales	10.8	4.6	6.2
Salud y asistencia social	8.4	1.5	6.9
Otros servicios	21.9	1.6	20.4
No clasificable (incluidos parados que buscan 1.º empleo)	158.2	65.4	92.8
<b>% VERTICALES</b>			
<b>TOTAL</b>	<b>368.2</b>	<b>174.0</b>	<b>194.2</b>
Agricultura y pesca	.7	.5	.8
Industria	18.5	23.7	13.8
Extracción y preparación comestibles sólidos, gas natural y minerales radioactivos, electricidad, gas y agua	1.0	1.7	—
Extracción de minerales y su transformación	5.2	7.7	1.2
Industria química	7.4	4.9	11.3
Metalurgia, maquinaria, material eléctrico e instrumentos de precisión	25.1	27.3	21.7
Material de transporte	6.8	9.5	2.6
Alimentación, bebidas y tabaco	9.6	10.4	8.3
Textiles, confección y cuero	17.5	9.0	30.4
Madera, corcho y fabricación de muebles de madera	11.0	15.6	4.0
Papel, Artes gráficas y edición	10.6	8.7	13.5
Caucho y materias plásticas. Otras industrias manufactureras	5.9	5.1	7.0
Construcción	7.6	14.2	1.7
Servicios	30.4	24.3	35.9
Comercio y reparaciones	35.7	39.9	33.2
Restaurantes, cafés y hostelería	8.1	15.3	3.8
Transporte y actividades anexas	5.2	12.2	.9
Comunicaciones	.6	.9	.5
Instituciones financieras, seguros y actividades inmobiliarias	4.0	2.3	4.9
Servicios prestados a las empresas, alquiler de bienes muebles e inmuebles	5.2	6.4	4.6
Administración pública, defensa nacional y seguridad social	4.5	4.9	4.2
Educación, investigación y servicios culturales	9.6	10.9	8.9
Salud y asistencia social	7.5	3.6	9.9
Otros servicios	19.6	3.7	29.2
No clasificable (incluidos parados que buscan 1.º empleo)	43.0	37.7	47.8

VI. RELACION CON LA ACTIVIDAD ECONOMICA DE LA POBLACION DE 16 Y MAS AÑOS (CLASIFICACION OIT) - POBLACION PARADA

VI.3.1. POBLACION PARADA DE 16 Y MAS AÑOS POR RAMA DE ACTIVIDAD, SEGUN SEXO (Conclusión)

	TOTAL	Varón	Mujer
<b>% HORIZONTALES</b>			
TOTAL	368.2	47.3	52.7
Agricultura y pesca	2.4	33.3	66.7
Industria	67.8	60.6	39.4
Extracción y preparación comestibles sólidos, gas natural y minerales radioactivos, electricidad, gas y agua	.7	100.0	—
Extracción de minerales y su transformación	3.5	90.7	9.3
Industria química	5.0	40.0	60.0
Metalurgia, maquinaria, material eléctrico e instrumentos de precisión	17.0	65.9	34.1
Material de transporte	4.6	84.9	15.1
Alimentación, bebidas y tabaco	6.5	66.0	34.0
Textiles, confección y cuero	11.9	31.3	68.7
Madera, corcho y fabricación de muebles de madera	7.5	85.7	14.3
Papel, Artes gráficas y edición	7.2	49.7	50.3
Caucho y materias plásticas. Otras industrias manufactureras	4.0	52.8	47.2
Construcción	27.8	88.4	11.6
Servicios	111.9	37.6	62.4
Comercio y reparaciones	39.9	42.0	58.0
Restaurantes, cafés y hostelería	9.1	71.0	29.0
Transporte y actividades anexas	5.8	88.8	11.2
Comunicaciones	.7	53.5	46.5
Instituciones financieras, seguros y actividades inmobiliarias	4.4	22.0	78.0
Servicios prestados a las empresas, alquiler de bienes muebles e inmuebles	5.9	45.8	54.2
Administración pública, defensa nacional y seguridad social	5.0	40.9	59.1
Educación, investigación y servicios culturales	10.8	42.4	57.6
Sanidad y asistencia social	8.4	18.0	82.0
Otros servicios	21.9	7.1	92.9
No clasificable (incluidos parados que buscan 1.º empleo)	158.2	41.3	58.7

VI. RELACION CON LA ACTIVIDAD ECONOMICA DE LA POBLACION DE 16 Y MAS AÑOS (CLASIFICACION OIT) - POBLACION PARADA

VI.3.2. POBLACION PARADA DE 16 Y MAS AÑOS POR SITUACION RESPECTO A LOS MEDIOS DE PRODUCCION, SEGUN SEXO

	TOTAL	Varón	Mujer
ABSOLUTOS (En miles)			
TOTAL	368.2	174.0	194.2
Empresario con asalariados	11.2	5.1	6.1
Autónomo o cooperativista	1.1	.5	.6
Ayuda familiar	124.2	62.6	61.6
Asalariado fijo	72.5	40.4	32.1
Asalariado eventual	1.6	.6	1.0
Otras situaciones	157.3	64.8	92.5
No clasificables	.3	.0	.3

% VERTICALES

TOTAL	368.2	174.0	194.2
Empresario con asalariados	3.0	2.9	3.2
Autónomo o cooperativista	.3	.3	.3
Ayuda familiar	33.7	36.0	31.7
Asalariado fijo	19.7	23.2	16.5
Asalariado eventual	.4	.4	.5
Otras situaciones	42.7	37.3	47.6
No clasificables	.1	-	.2

% HORIZONTALES

TOTAL	368.2	47.3	52.7
Empresario con asalariados	11.2	45.2	54.8
Autónomo o cooperativista	1.1	43.2	56.8
Ayuda familiar	124.2	50.4	49.6
Asalariado fijo	72.5	55.7	44.3
Asalariado eventual	1.6	40.0	60.0
Otras situaciones	157.3	41.2	58.8
No clasificables	.3	-	100.0

VI. RELACION CON LA ACTIVIDAD ECONOMICA DE LA POBLACION DE 16 Y MAS AÑOS (CLASIFICACION OIT) - POBLACION PARADA

VI.3.3. POBLACION PARADA DE 16 Y MAS AÑOS POR PROFESION, SEGUN SEXO

	TOTAL	Varón	Mujer
<b>ABSOLUTOS (En miles)</b>			
<b>TOTAL</b>	<b>368.2</b>	<b>174.0</b>	<b>194.2</b>
Profesionales técnicos y similares	17.0	5.5	11.5
Miembros y personal directivo de los órganos de la Administración pública y directores y gerentes de empresas	1.0	.6	.3
Personal de servicios administrativos y similares	39.4	12.1	27.4
Comerciantes, vendedores y similares	20.8	7.2	13.6
Personal de los servicios de hostelería, domésticos, personales, de protección, seguridad y similares	40.9	12.8	28.1
Personal dedicado a la agricultura, ganadería, silvicultura, pesca, caza y similares	1.1	.8	.3
Personal de la extracción de minerales, preparación y tratamiento de materiales, fabricación de productos del montaje y manejo de maquinaria e instalaciones, de la construcción y de los transportes	90.4	70.2	20.2
No clasificable (parados, 1.º empleo)	157.6	64.8	92.8
<b>% VERTICALES</b>			
<b>TOTAL</b>	<b>368.2</b>	<b>174.0</b>	<b>194.2</b>
Profesionales técnicos y similares	4.6	3.0	5.9
Miembros y personal directivo de los órganos de la Administración pública y directores y gerentes de empresas	.3	.4	.2
Personal de servicios administrativos y similares	10.7	6.9	14.1
Comerciantes, vendedores y similares	5.6	4.1	7.0
Personal de los servicios de hostelería, domésticos, personales, de protección, seguridad y similares	11.1	7.4	14.5
Personal dedicado a la agricultura, ganadería, silvicultura, pesca, caza y similares	.3	.5	.2
Personal de la extracción de minerales, preparación y tratamiento de materiales, fabricación de productos del montaje y manejo de maquinaria e instalaciones, de la construcción y de los transportes	24.5	40.3	10.4
No clasificable (parados, 1.º empleo)	42.8	37.3	47.8
<b>% HORIZONTALES</b>			
<b>TOTAL</b>	<b>368.2</b>	<b>47.3</b>	<b>52.7</b>
Profesionales técnicos y similares	17.0	32.6	67.4
Miembros y personal directivo de los órganos de la Administración pública y directores y gerentes de empresas	1.0	66.7	33.3
Personal de servicios administrativos y similares	39.4	30.6	69.4
Comerciantes, vendedores y similares	20.8	34.5	65.5
Personal de los servicios de hostelería, domésticos, personales, de protección, seguridad y similares	40.9	31.3	68.7
Personal dedicado a la agricultura, ganadería, silvicultura, pesca, caza y similares	1.1	71.4	28.6
Personal de la extracción de minerales, preparación y tratamiento de materiales, fabricación de productos del montaje y manejo de maquinaria e instalaciones, de la construcción y de los transportes	90.4	77.6	22.4
No clasificable (parados, 1.º empleo)	157.6	41.1	58.9

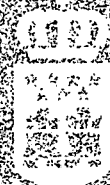

Facultatea de  
Medicină

