

Estadística del movimiento natural de la población de la Comunidad de Madrid 2004

Mortalidad según causas múltiples

Media de diagnósticos por defunción. Años 1993-2004

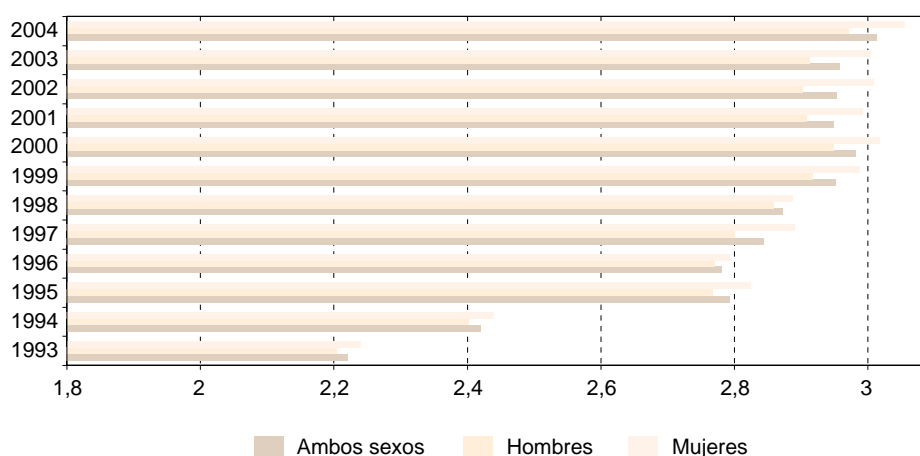

Porcentaje de defunciones según diagnósticos. Años 1993-2004

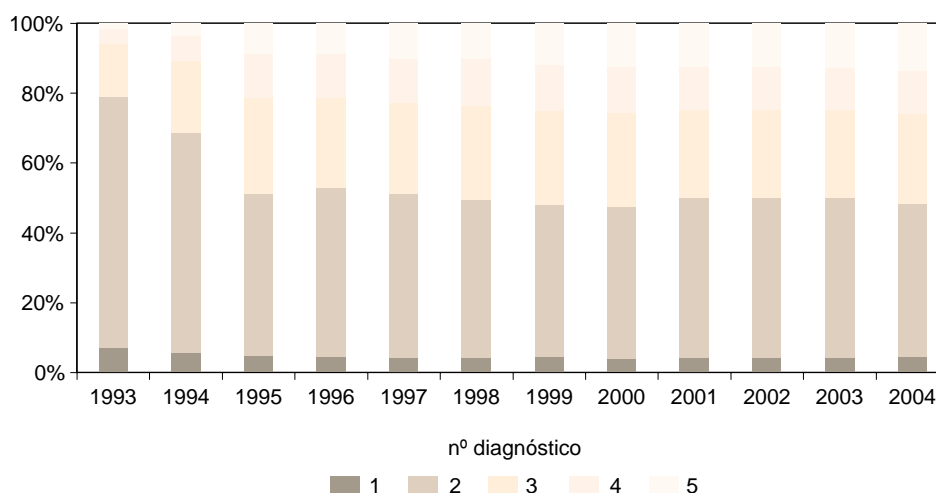

INTRODUCCIÓN

Definición de la operación estadística y aspectos generales

La estadística de mortalidad según causas múltiples realizada por el Instituto de Estadística de la Comunidad de Madrid, tiene como fin proporcionar una información que complete la ya ofrecida en las publicaciones de defunciones, en las que se estudia la causa básica de defunción. Esto es debido a que, aunque la causa básica de defunción es sumamente importante para las actuaciones en la salud pública, es necesario acompañarla del conjunto de motivos que intervienen o acompañan al proceso de la defunción. Cabe destacar que cada vez es más conveniente tratar todas las causas, debido a que es menos frecuente la mortalidad debida a agentes monocausales, de tipo infeccioso o interno, mientras que pasan a ser más numerosos los fallecimientos debidos a todo un conjunto de causas asociadas a enfermedades de tipo degenerativo que ocurren a edades avanzadas.

La explotación de la totalidad de las menciones registradas en los boletines estadísticos de defunción es un trabajo que se desarrolla dentro de la estadística del Movimiento Natural de la Población de la Comunidad de Madrid, aunque se trata de una operación estadística específica, debido a su importancia, al esfuerzo necesario para su producción y al hecho de producir un fichero estadístico específico para su explotación y divulgación.

Procesos históricos que dan lugar a la recopilación estadística de causas de defunción

La información que se utiliza para la realización de las estadísticas del Movimiento Natural de la Población proviene de las inscripciones de los acontecimientos en el Registro Civil.

El precedente de las inscripciones en el Registro Civil son las inscripciones en los libros parroquiales.

En el ámbito de la Comunidad de Madrid, el comienzo de los libros de casamientos y defunciones en las parroquias se produce en torno a la primera mitad del siglo XVII, mientras que la mención de la causa de defunción no se empieza a generalizar hasta la primera mitad del siglo XIX. El registro de las causas de defunción era ya en esa época un instrumento necesario para poder abordar las epidemias y las grandes mortandades se-

gún lo que los poderes políticos y la medicina decidiesen.

El primer intento de instaurar un circuito estadístico aparte de los registros parroquiales es la Real Orden del 23 de Mayo de 1801, en la que se determina "la formación de tablas necrológicas en que se especifique el sexo, la edad, la profesión u oficio y la enfermedad de cada persona que fallezca" y "para que en los estados de entierro se pueda especificar la enfermedad de que murió la persona se prevendrá a los médicos y cirujanos que den un certificado breve a la casa donde falleciere el enfermo en que se exprese dicha enfermedad, cuyo certificado se deberá presentar en la Parroquia para el entierro". En la práctica, no se conocen series estadísticas obtenidas por esta Real Orden, lo que da idea de los difíciles comienzos del sistema estadístico en el siglo XIX. A este intento le siguen muchos otros con los mismos objetivos, pero la primera recopilación estadística sobre el Movimiento Natural de la Población no se da hasta el envío de circulares a los Gobernadores entre 1859 y 1862, aunque en ella no se incluyen las causas de muerte. El circuito se va consolidando, ya que la circular de la Junta General de Estadística de diciembre de 1862 solicita que en el siguiente año se consignen también, entre otros asuntos, las enfermedades que han producido las defunciones. A partir de 1900, hasta la profunda reforma en 1975 del Movimiento Natural de la Población, se publican con regularidad estadísticas de mortalidad según causa de muerte y sexo de acuerdo con clasificaciones detalladas.

El surgimiento de la estadística sanitaria regular es un proceso que se desarrolla paralelamente a la institucionalización del sistema estadístico, compartiendo parte de los circuitos de información. Además se busca que haya una recogida rápida de la información necesaria para la vigilancia e intervención en materia de salud y la inclusión de información sobre la morbilidad tanto general como específica tomada de hospitales, inclusas, establecimientos de beneficencia, etc. Así mismo, los organismos administrativos encargados de la Sanidad Pública editan información sobre morbilidad, mortalidad o aspectos demográficos en general, tales como el Boletín Mensual de Estadística Demográfica y Sanitaria de la Península e Islas Adyacentes (1879-1884), Boletín de Sanidad (1888-1896) o el Boletín Técnico de la Dirección General de Sanidad/Revista de Sanidad e Higiene Pública (1926-1936).

Los poderes locales también han sido productores y difusores de la información sobre mortalidad y morbilidad. En el caso del municipio de Madrid la información es especialmente abundante, tanto por trabajos dedicados a epidemias (cólera, tuberculosis, gripe,...) como por las publicaciones periódicas de gran rigor (Boletín de Estadística del Ayuntamiento de Madrid, Boletín Semanal de Nacimientos, Matrimonios y Defunciones, la publicación mensual Estadística Demográfica o el Anuario Estadístico Demográfico).

Las clasificaciones de mortalidad y morbilidad

El análisis de la mortalidad por causa se realiza mediante una clasificación. Una clasificación de enfermedades puede definirse como un sistema de categorías a las que se asignan entidades morbosas de conformidad con criterios establecidos previamente (anatómico, etiológico, clínico, etc), incluyendo la práctica totalidad de las afecciones morbosas. El sistema clasificatorio que se utiliza en estadística se basa en las construcciones científicas de Linneo. Su primer precedente es la utilización por Graunt de la información sobre causas para establecer los indicadores de mortalidad por grupos de edades y la misma dimensión de la población de Londres. En el siglo XIX, destaca la figura de William Farr, primer director de la Oficina del Registrador General de Inglaterra y Gales, que junto con el ginebrino D'Espine inician el permanente debate de las clasificaciones entre el eje etiológico-causal y el eje de la clasificación anatómica. En el Primer Congreso Internacional de Estadística del año 1853 se manda preparar una "nomenclatura uniforme de causas de defunción aplicable a todos los países", aprobándose una relación que tomaba parte de las propuestas de Farr y D'Espine.

La reunión de 1891 del Instituto Internacional de Estadística encargó a Jacques Bertillon la preparación de una clasificación que sintetizó algunas de las utilizadas en el momento y que tras su aprobación en 1893 se adoptó en distintos países. Las conferencias para las primeras revisiones tuvieron lugar en 1900, 1910 y 1920. La cuarta y quinta, en 1929 y 1938, respectivamente, fueron apadrinadas por el Instituto Internacional de Estadística y la Organización de Higiene de la Sociedad de Naciones, planteándose establecer clasificaciones de morbilidad. La sexta revisión, aprobada en 1948, abre un nuevo ciclo al referirse expresamente a las Listas Internacionales de Enfermedades y Causas de Defunción, siendo el precedente del actual sistema, ya

que por vez primera queda abierta la inclusión de la morbilidad de forma adicional a las causas de defunción propiamente dichas. Actualmente se utiliza la décima revisión, cuyos trabajos se iniciaron en 1983, siendo aprobada en 1989, que está en vigor para los acontecimientos ocurridos a partir del 1 de Enero de 1999. Consta de una clasificación básica con diversas suplementarias, incluyendo un certificado médico normalizado de defunción y, lo que es más importante, unas reglas de clasificación y selección de la causa básica.

La investigación de la mortalidad según causas múltiples

En España, el interés por el estudio de la mortalidad según múltiples causas ha estado muy impulsado desde los sectores profesionales asociados a la epidemiología y la salud pública. En la realización de los estudios de mortalidad según causas múltiples, el Instituto de Estadística de la Comunidad de Madrid aborda dos aspectos: el tratamiento de la información de base y, por otra parte, las explotaciones y difusión de los ficheros estadísticos constituidos. En lo referente a la información primaria, se ha optado por un mínimo intervencionismo, puesto que solo se eliminan redundancias. No se eliminan las menciones "sin sentido analítico", como la parada cardiaca o las causas mal definidas, ya que esto puede hacerse a partir de las tablas, o incluso de los ficheros, si los analistas lo consideran pertinente a efectos de la investigación que se esté efectuando. Es por tanto un tratamiento respetuoso con la información de partida. En cuanto a la tabulación y explotación de datos se tienen los siguientes objetivos:

- a) Determinar la densidad de información de los boletines estadísticos
- b) Conocer la "topografía" de distribución de dicha información dentro del boletín estadístico normalizado
- c) Investigar la frecuencia de aparición para cada código de la Clasificación Internacional de Enfermedades de causas básicas y causas mencionadas en el boletín que no son seleccionadas como básicas
- d) Relacionar las causas mencionadas en asociación para cada causa básica de defunción, ya sea para el conjunto de las defunciones o para cualquier subconjunto de las mismas
- e) Identificar combinaciones de causas que presentan una cierta frecuencia de aparición, en relación o no con determinadas selecciones de causa básica.

1. Defunciones de residentes inscritas en la Comunidad de Madrid (excepto fallecidos antes de 24 horas), por sexo y número de diagnósticos, según años, para absolutos y porcentajes verticales

	1999		2000		2001		2002		2003		2004	
	Abs.	%	Abs.	%	Abs.	%	Abs.	%	Abs.	%	Abs.	%
Nº DE DIAGNÓSTICOS												
AMBOS SEXOS	36.451	100,000	36.222	100,000	36.842	100,000	37.520	100,000	39.509	100,000	38.554	100,000
1	1.584	4,346	1.427	3,940	1.534	4,164	1.557	4,150	1.690	4,278	1.737	4,505
2	15.894	43,604	15.678	43,283	16.864	45,774	17.248	45,970	18.009	45,582	16.839	43,676
3	9.879	27,102	9.883	27,285	9.351	25,381	9.477	25,259	10.090	25,538	10.034	26,026
4	4.739	13,001	4.726	13,047	4.528	12,290	4.530	12,074	4.751	12,025	4.707	12,209
5 y +	4.355	11,948	4.508	12,445	4.565	12,391	4.708	12,548	4.969	12,577	5.237	13,584
HOMBRES	18.716	100,000	18.701	100,000	19.122	100,000	19.246	100,000	20.052	100,000	19.459	100,000
1	1.025	5,477	918	4,909	1.004	5,250	1.024	5,321	1.088	5,426	1.104	5,673
2	8.067	43,102	8.051	43,051	8.776	45,895	8.906	46,275	9.152	45,641	8.474	43,548
3	5.084	27,164	5.040	26,950	4.792	25,060	4.821	25,049	5.127	25,569	5.057	25,988
4	2.399	12,818	2.467	13,192	2.279	11,918	2.179	11,322	2.299	11,465	2.298	11,809
5 y +	2.141	11,439	2.225	11,898	2.271	11,876	2.316	12,034	2.386	11,899	2.526	12,981
MUJERES	17.735	100,000	17.521	100,000	17.720	100,000	18.274	100,000	19.457	100,000	19.095	100,000
1	559	3,152	509	2,905	530	2,991	533	2,917	602	3,094	633	3,315
2	7.827	44,133	7.627	43,531	8.088	45,643	8.342	45,650	8.857	45,521	8.365	43,807
3	4.795	27,037	4.843	27,641	4.559	25,728	4.656	25,479	4.963	25,508	4.977	26,064
4	2.340	13,194	2.259	12,893	2.249	12,692	2.351	12,865	2.452	12,602	2.409	12,616
5 y +	2.214	12,484	2.283	13,030	2.294	12,946	2.392	13,090	2.583	13,275	2.711	14,197

2. Media de diagnósticos de las defunciones de residentes inscritos en la Comunidad de Madrid (excepto fallecidos antes de 24 horas), por sexo y grandes grupos de edad, según años

	Media diagnósticos por defunción									
	1995	1996	1997	1998	1999	2000	2001	2002	2003	2004
EDAD EN AÑOS										
TOTAL	2,794	2,781	2,844	2,873	2,952	2,982	2,949	2,954	2,958	3,013
Menores de 1 año	2,636	2,713	2,620	2,842	2,628	3,067	2,994	2,920	2,644	2,756
De 1 a 14 años	2,664	2,697	2,719	2,721	2,776	3,045	2,682	2,925	2,843	2,464
De 15 a 44 años	2,638	2,661	2,668	2,645	2,641	2,718	2,644	2,656	2,655	2,693
De 45 a 64 años	2,736	2,697	2,711	2,751	2,786	2,813	2,774	2,764	2,778	2,777
De 65 a 84 años	2,824	2,810	2,873	2,904	2,982	3,005	2,967	2,975	2,985	3,049
De 85 años y más	2,828	2,812	2,905	2,920	3,033	3,060	3,044	3,047	3,041	3,109
HOMBRES	2,768	2,770	2,800	2,859	2,918	2,949	2,908	2,903	2,913	2,971
Menores de 1 año	2,609	2,771	2,511	2,822	2,712	3,118	3,067	2,850	2,655	2,852
De 1 a 14 años	2,722	2,802	2,708	2,538	2,897	3,000	2,603	2,803	2,803	2,453
De 15 a 44 años	2,588	2,621	2,592	2,607	2,592	2,676	2,571	2,621	2,594	2,654
De 45 a 64 años	2,692	2,668	2,681	2,726	2,766	2,792	2,721	2,756	2,759	2,742
De 65 a 84 años	2,816	2,818	2,846	2,902	2,957	2,991	2,949	2,930	2,950	3,035
De 85 años y más	2,848	2,835	2,908	2,971	3,067	3,064	3,075	3,059	3,060	3,113
MUJERES	2,824	2,793	2,891	2,888	2,988	3,018	2,993	3,008	3,005	3,055
Menores de 1 año	2,667	2,642	2,741	2,877	2,531	3,012	2,889	3,027	2,629	2,621
De 1 a 14 años	2,608	2,561	2,735	2,978	2,633	3,129	2,787	3,167	2,885	2,477
De 15 a 44 años	2,778	2,765	2,856	2,738	2,758	2,813	2,814	2,741	2,792	2,783
De 45 a 64 años	2,836	2,766	2,779	2,809	2,829	2,860	2,892	2,783	2,820	2,853
De 65 a 84 años	2,835	2,799	2,908	2,906	3,014	3,025	2,993	3,035	3,031	3,066
De 85 años y más	2,818	2,800	2,904	2,894	3,016	3,058	3,028	3,041	3,032	3,108

3. Media de diagnósticos de las defunciones de residentes inscritos en la Comunidad de Madrid (excepto fallecidos antes de 24 horas), por grandes grupos de edad y grandes ámbitos geográficos, según años, para cada sexo

	Media de diagnósticos por defunción									
	1995	1996	1997	1998	1999	2000	2001	2002	2003	2004
AMBOS SEXOS										
Total	2,794	2,781	2,844	2,873	2,952	2,982	2,949	2,954	2,958	3,013
Área metropolitana	2,787	2,765	2,822	2,850	2,930	2,953	2,922	2,930	2,926	2,982
Madrid	2,745	2,722	2,760	2,784	2,852	2,862	2,829	2,841	2,836	2,888
Corona metropolitana	2,938	2,910	3,032	3,072	3,191	3,246	3,208	3,200	3,195	3,251
Norte	2,955	2,923	3,022	3,019	3,152	3,362	3,310	3,182	3,300	3,299
Sur	2,886	2,879	2,998	3,087	3,230	3,315	3,231	3,260	3,260	3,291
Este	3,093	3,057	3,167	3,163	3,296	3,224	3,235	3,221	3,083	3,170
Oeste	2,863	2,793	2,950	2,934	2,929	2,953	3,012	2,975	3,073	3,200
Municipios no metropolitanos	2,872	2,924	3,044	3,078	3,149	3,247	3,181	3,159	3,210	3,249
Menores de 1 año	2,636	2,713	2,620	2,842	2,628	3,067	2,994	2,920	2,644	2,756
Área metropolitana	2,636	2,716	2,600	2,897	2,650	3,049	3,013	2,907	2,607	2,708
Madrid	2,720	2,734	2,514	2,769	2,654	2,990	2,980	2,658	2,568	2,482
Corona metropolitana	2,432	2,691	2,780	3,220	2,644	3,148	3,066	3,481	2,677	3,109
Norte	2,333	2,500	2,600	3,286	2,500	2,400	2,667	5,200	2,111	3,167
Sur	2,429	2,900	2,677	3,500	2,526	3,355	2,880	3,458	2,633	3,242
Este	2,545	2,750	2,833	2,900	2,929	3,190	3,429	3,118	2,929	2,688
Oeste	2,333	2,333	3,250	3,000	2,500	2,250	3,188	3,167	2,917	3,333
Municipios no metropolitanos	2,643	2,688	2,813	2,231	2,429	3,286	2,824	3,067	2,848	3,032
De 1 a 14	2,664	2,697	2,719	2,721	2,776	3,045	2,682	2,925	2,843	2,464
Área metropolitana	2,690	2,699	2,699	2,687	2,786	2,904	2,699	2,979	2,916	2,402
Madrid	2,625	2,595	2,695	2,786	2,778	2,774	2,740	3,065	2,915	2,442
Corona metropolitana	2,796	2,842	2,705	2,558	2,800	3,250	2,651	2,813	2,917	2,343
Norte	3,125	3,250	2,250	2,429	2,000	3,333	2,700	3,000	3,667	2,250
Sur	2,593	2,852	2,600	2,421	2,714	3,667	2,706	3,000	2,750	2,118
Este	3,250	2,857	2,545	2,917	3,500	3,111	2,818	2,714	3,125	2,889
Oeste	2,667	2,400	4,200	2,400	2,250	2,500	2,000	2,556	2,778	2,200
Municipios no metropolitanos	2,471	2,688	2,833	3,000	2,667	3,733	2,588	2,538	2,625	3,000
De 15 a 44	2,638	2,661	2,668	2,645	2,641	2,718	2,644	2,656	2,655	2,693
Área metropolitana	2,630	2,664	2,659	2,606	2,627	2,696	2,621	2,651	2,625	2,680
Madrid	2,567	2,622	2,612	2,517	2,499	2,597	2,552	2,570	2,529	2,542
Corona metropolitana	2,763	2,755	2,764	2,779	2,870	2,897	2,764	2,815	2,815	2,898
Norte	2,655	2,674	2,500	2,722	2,618	3,086	2,721	2,855	3,000	2,902
Sur	2,689	2,720	2,772	2,757	2,880	2,824	2,752	2,830	2,721	2,849
Este	2,935	2,938	2,838	2,855	3,075	2,981	2,813	2,781	2,912	2,903
Oeste	2,863	2,565	2,836	2,759	2,653	2,797	2,762	2,783	2,821	3,115
Municipios no metropolitanos	2,738	2,636	2,762	2,995	2,762	2,950	2,840	2,706	2,883	2,788
De 45 a 64	2,736	2,697	2,711	2,751	2,786	2,813	2,774	2,764	2,778	2,777
Área metropolitana	2,719	2,677	2,696	2,738	2,770	2,800	2,763	2,757	2,760	2,752
Madrid	2,671	2,638	2,629	2,647	2,689	2,672	2,642	2,624	2,619	2,635
Corona metropolitana	2,853	2,766	2,858	2,942	2,948	3,073	2,997	2,985	3,009	2,951
Norte	3,017	2,905	2,927	2,924	3,064	3,182	3,140	2,855	3,044	3,218
Sur	2,742	2,711	2,803	2,911	2,909	3,090	3,003	3,039	3,022	2,972
Este	3,058	2,852	2,981	3,026	3,019	3,019	3,063	2,979	2,943	2,747
Oeste	2,830	2,734	2,811	2,946	2,866	2,978	2,669	2,861	3,056	3,005
Municipios no metropolitanos	2,930	2,930	2,889	2,897	2,962	2,962	2,893	2,836	2,954	2,996
De 65 a 84	2,824	2,810	2,873	2,904	2,982	3,005	2,967	2,975	2,985	3,049
Área metropolitana	2,814	2,792	2,853	2,881	2,960	2,975	2,939	2,944	2,955	3,013
Madrid	2,769	2,743	2,788	2,809	2,866	2,876	2,835	2,847	2,851	2,895
Corona metropolitana	3,002	2,984	3,096	3,149	3,305	3,333	3,298	3,275	3,301	3,393
Norte	3,103	2,982	3,003	3,086	3,198	3,405	3,383	3,167	3,389	3,340
Sur	2,952	2,951	3,060	3,164	3,358	3,406	3,332	3,336	3,392	3,454
Este	3,111	3,111	3,264	3,248	3,368	3,300	3,287	3,330	3,155	3,309
Oeste	2,919	2,925	3,027	3,000	3,082	3,056	3,110	3,018	3,162	3,361
Municipios no metropolitanos	2,935	2,974	3,075	3,127	3,182	3,292	3,232	3,246	3,235	3,345
De 85 y más	2,828	2,812	2,905	2,920	3,033	3,060	3,044	3,047	3,041	3,109
Área metropolitana	2,832	2,797	2,877	2,896	3,008	3,028	3,014	3,024	3,002	3,084
Madrid	2,793	2,752	2,805	2,838	2,941	2,949	2,926	2,942	2,928	3,008
Corona metropolitana	2,999	2,975	3,157	3,130	3,272	3,309	3,332	3,329	3,261	3,339
Norte	2,780	2,948	3,265	3,059	3,297	3,470	3,441	3,443	3,394	3,393
Sur	3,046	2,996	3,177	3,218	3,393	3,473	3,405	3,432	3,387	3,406
Este	3,202	3,241	3,291	3,247	3,467	3,318	3,392	3,365	3,117	3,349
Oeste	2,815	2,718	2,912	2,874	2,852	2,869	3,061	3,010	3,034	3,139
Municipios no metropolitanos	2,793	2,920	3,108	3,094	3,226	3,303	3,265	3,214	3,320	3,285

3. Media de diagnósticos de las defunciones de residentes inscritos en la Comunidad de Madrid (excepto fallecidos antes de 24 horas), por grandes grupos de edad y grandes ámbitos geográficos, según años, para cada sexo (Cont.)

	Media de diagnósticos por defunción									
	1995	1996	1997	1998	1999	2000	2001	2002	2003	2004
HOMBRES										
Total	2,768	2,770	2,800	2,859	2,918	2,949	2,908	2,903	2,913	2,971
Área metropolitana	2,758	2,753	2,780	2,833	2,896	2,923	2,882	2,876	2,883	2,936
Madrid	2,718	2,706	2,724	2,765	2,813	2,835	2,787	2,782	2,780	2,841
Corona metropolitana	2,898	2,904	2,962	3,047	3,158	3,194	3,167	3,144	3,165	3,186
Norte	2,982	2,890	2,941	3,031	3,162	3,220	3,232	3,105	3,259	3,233
Sur	2,806	2,862	2,925	3,033	3,164	3,251	3,153	3,192	3,216	3,219
Este	3,047	3,064	3,054	3,111	3,220	3,182	3,225	3,163	3,063	3,085
Oeste	2,933	2,818	2,971	3,002	3,010	2,959	3,065	2,944	3,059	3,204
Municipios no metropolitanos	2,878	2,926	2,996	3,105	3,121	3,187	3,135	3,134	3,153	3,246
Menores de 1 año	2,609	2,771	2,511	2,822	2,712	3,118	3,067	2,850	2,655	2,852
Área metropolitana	2,625	2,776	2,549	2,890	2,742	3,125	3,074	2,838	2,612	2,845
Madrid	2,815	2,848	2,475	2,810	2,622	3,077	3,068	2,528	2,536	2,552
Corona metropolitana	2,231	2,667	2,739	3,071	3,000	3,194	3,086	3,515	2,765	3,389
Norte	2,200	2,667	3,000	3,400	2,500	2,667	3,000	4,000	2,000	3,250
Sur	2,300	2,833	2,500	3,385	3,125	3,125	2,714	3,667	3,000	3,316
Este	2,222	2,833	2,600	3,000	3,167	3,467	4,000	3,333	2,556	3,500
Oeste	2,000	2,167	4,000	1,750	2,800	2,500	2,889	3,200	3,250	3,600
Municipios no metropolitanos	2,429	2,714	2,125	2,200	2,429	3,000	3,000	3,000	2,938	2,895
De 1 a 14	2,722	2,802	2,708	2,538	2,897	3,000	2,603	2,803	2,803	2,453
Área metropolitana	2,719	2,747	2,633	2,456	2,907	2,872	2,667	2,850	2,939	2,326
Madrid	2,756	2,674	2,568	2,536	3,000	2,697	2,923	2,902	2,806	2,571
Corona metropolitana	2,652	2,848	2,739	2,379	2,762	3,286	2,400	2,737	3,167	1,944
Norte	2,800	4,000	2,250	2,333	2,000	3,000	3,143	3,000	5,000	1,667
Sur	2,500	2,933	2,250	2,467	2,833	3,667	2,000	2,714	2,875	1,800
Este	3,333	2,615	2,714	2,286	3,000	3,250	2,500	2,667	3,250	3,000
Oeste	2,000	2,667	4,250	2,250	2,500	2,500	1,500	2,750	2,750	2,000
Municipios no metropolitanos	2,750	3,429	3,083	3,125	2,750	3,600	2,333	2,545	2,412	3,286
De 15 a 44	2,588	2,621	2,592	2,607	2,592	2,676	2,571	2,621	2,594	2,654
Área metropolitana	2,575	2,626	2,593	2,565	2,580	2,659	2,545	2,603	2,553	2,639
Madrid	2,514	2,595	2,563	2,460	2,435	2,568	2,482	2,526	2,459	2,495
Corona metropolitana	2,712	2,699	2,659	2,768	2,856	2,858	2,677	2,755	2,741	2,877
Norte	2,481	2,594	2,313	2,792	2,600	3,020	2,814	2,634	2,703	2,736
Sur	2,672	2,669	2,661	2,733	2,857	2,711	2,639	2,737	2,724	2,857
Este	2,847	2,899	2,735	2,863	3,027	3,010	2,742	2,778	2,822	2,881
Oeste	2,796	2,500	2,872	2,576	2,700	2,946	2,568	2,919	2,667	3,200
Municipios no metropolitanos	2,739	2,572	2,583	2,986	2,694	2,846	2,809	2,782	2,915	2,764
De 45 a 64	2,692	2,668	2,681	2,726	2,766	2,792	2,721	2,756	2,759	2,742
Área metropolitana	2,678	2,646	2,666	2,709	2,751	2,779	2,701	2,743	2,737	2,710
Madrid	2,630	2,602	2,594	2,620	2,666	2,660	2,572	2,593	2,585	2,595
Corona metropolitana	2,806	2,747	2,830	2,899	2,938	3,023	2,943	2,984	2,985	2,896
Norte	3,008	2,802	2,970	2,992	3,229	3,020	3,223	2,876	3,063	3,168
Sur	2,672	2,716	2,769	2,875	2,868	3,028	2,919	3,041	3,001	2,895
Este	2,990	2,808	2,897	2,896	2,973	2,991	3,017	2,935	2,921	2,743
Oeste	2,908	2,738	2,869	2,931	2,911	3,070	2,636	2,910	2,958	2,959
Municipios no metropolitanos	2,862	2,899	2,857	2,908	2,923	2,928	2,925	2,872	2,958	3,022
De 65 a 84	2,816	2,818	2,846	2,902	2,957	2,991	2,949	2,930	2,950	3,035
Área metropolitana	2,805	2,801	2,827	2,875	2,932	2,961	2,925	2,895	2,924	2,996
Madrid	2,761	2,744	2,769	2,802	2,844	2,869	2,818	2,804	2,814	2,878
Corona metropolitana	2,986	3,029	3,051	3,146	3,260	3,295	3,303	3,210	3,285	3,367
Norte	3,170	3,033	2,976	3,105	3,190	3,280	3,257	3,125	3,396	3,297
Sur	2,896	2,961	3,014	3,131	3,273	3,392	3,323	3,250	3,343	3,419
Este	3,119	3,224	3,199	3,242	3,345	3,270	3,324	3,313	3,160	3,293
Oeste	2,945	2,966	3,014	3,080	3,108	2,965	3,229	2,933	3,194	3,377
Municipios no metropolitanos	2,946	2,983	3,041	3,176	3,192	3,273	3,172	3,235	3,163	3,371
De 85 y más	2,848	2,835	2,908	2,971	3,067	3,064	3,075	3,059	3,060	3,113
Área metropolitana	2,853	2,815	2,871	2,946	3,044	3,039	3,044	3,039	3,017	3,087
Madrid	2,807	2,762	2,797	2,883	2,958	2,959	2,946	2,936	2,926	3,023
Corona metropolitana	3,046	3,012	3,154	3,197	3,374	3,317	3,397	3,423	3,323	3,293
Norte	2,887	2,873	3,240	3,050	3,342	3,416	3,371	3,570	3,352	3,407
Sur	3,000	3,051	3,216	3,218	3,518	3,479	3,418	3,552	3,484	3,420
Este	3,222	3,261	3,165	3,360	3,375	3,282	3,497	3,370	3,142	3,071
Oeste	3,050	2,769	2,946	3,073	3,037	2,890	3,250	3,016	3,021	3,120
Municipios no metropolitanos	2,803	2,982	3,158	3,153	3,239	3,262	3,309	3,209	3,367	3,301

3. Media de diagnósticos de las defunciones de residentes inscritos en la Comunidad de Madrid (excepto fallecidos antes de 24 horas), por grandes grupos de edad y grandes ámbitos geográficos, según años, para cada sexo (Concl.)

	Media de diagnósticos por defunción									
	1995	1996	1997	1998	1999	2000	2001	2002	2003	2004
MUJERES										
Total	2,824	2,793	2,891	2,888	2,988	3,018	2,993	3,008	3,005	3,055
Área metropolitana	2,820	2,778	2,868	2,869	2,966	2,985	2,965	2,987	2,971	3,029
Madrid	2,776	2,739	2,798	2,804	2,891	2,891	2,874	2,902	2,891	2,933
Corona metropolitana	2,989	2,916	3,116	3,103	3,228	3,306	3,255	3,266	3,230	3,327
Norte	2,924	2,960	3,102	3,006	3,140	3,524	3,394	3,271	3,345	3,374
Sur	2,993	2,901	3,095	3,159	3,313	3,397	3,331	3,345	3,318	3,381
Este	3,160	3,048	3,304	3,232	3,392	3,274	3,247	3,297	3,108	3,278
Oeste	2,802	2,770	2,930	2,872	2,866	2,947	2,969	3,002	3,085	3,197
Municipios no metropolitanos	2,867	2,922	3,090	3,051	3,176	3,305	3,227	3,185	3,266	3,251
Menores de 1 año	2,667	2,642	2,741	2,877	2,531	3,012	2,889	3,027	2,629	2,621
Área metropolitana	2,648	2,638	2,658	2,907	2,544	2,961	2,923	3,015	2,600	2,520
Madrid	2,623	2,576	2,565	2,707	2,697	2,902	2,846	2,854	2,612	2,383
Corona metropolitana	2,722	2,720	2,815	3,538	2,333	3,080	3,038	3,421	2,581	2,750
Norte	2,500	2,250	2,500	3,000	2,500	2,000	2,000	5,500	2,250	3,000
Sur	2,545	3,000	2,824	4,000	2,091	3,600	3,091	2,833	2,214	3,143
Este	4,000	2,700	4,000	2,750	2,750	2,500	2,667	2,875	3,600	1,875
Oeste	3,000	2,667	2,800	4,250	1,000	2,000	3,571	3,000	2,750	3,000
Municipios no metropolitanos	2,857	2,667	3,500	2,333	2,429	3,444	2,571	3,143	2,765	3,250
De 1 a 14	2,608	2,561	2,735	2,978	2,633	3,129	2,787	3,167	2,885	2,477
Área metropolitana	2,662	2,632	2,791	3,000	2,636	2,962	2,738	3,206	2,891	2,488
Madrid	2,487	2,485	2,909	3,036	2,533	2,900	2,542	3,381	3,036	2,292
Corona metropolitana	2,923	2,833	2,667	2,929	2,857	3,167	3,000	2,923	2,667	2,765
Norte	3,667	2,500	2,250	2,500	0,000	4,000	1,667	3,000	1,000	4,000
Sur	2,692	2,750	2,833	2,250	2,556	0,000	3,714	3,286	2,625	2,571
Este	3,200	3,250	2,250	3,800	4,333	3,000	3,200	2,750	3,000	2,857
Oeste	2,800	2,000	4,000	3,000	2,000	0,000	2,333	1,000	2,800	2,500
Municipios no metropolitanos	2,222	2,111	2,333	2,750	2,600	4,000	3,200	2,500	2,867	2,333
De 15 a 44	2,778	2,765	2,856	2,738	2,758	2,813	2,814	2,741	2,792	2,783
Área metropolitana	2,782	2,760	2,823	2,707	2,739	2,779	2,803	2,766	2,787	2,774
Madrid	2,724	2,697	2,734	2,658	2,651	2,669	2,722	2,673	2,688	2,655
Corona metropolitana	2,895	2,872	3,017	2,809	2,904	2,974	2,959	2,974	2,978	2,942
Norte	2,967	2,913	2,950	2,526	2,652	3,263	2,500	3,286	3,550	3,207
Sur	2,735	2,820	3,065	2,809	2,931	3,057	3,023	3,075	2,713	2,829
Este	3,212	3,015	3,038	2,821	3,229	2,929	2,976	2,793	3,063	2,943
Oeste	3,000	2,737	2,750	3,048	2,545	2,593	3,038	2,565	3,211	3,000
Municipios no metropolitanos	2,736	2,825	3,159	3,019	2,927	3,238	2,905	2,519	2,821	2,852
De 45 a 64	2,836	2,766	2,779	2,809	2,829	2,860	2,892	2,783	2,820	2,853
Área metropolitana	2,815	2,747	2,764	2,805	2,811	2,845	2,899	2,788	2,810	2,841
Madrid	2,763	2,720	2,704	2,706	2,741	2,698	2,791	2,689	2,685	2,715
Corona metropolitana	2,978	2,811	2,933	3,050	2,970	3,196	3,121	2,987	3,070	3,082
Norte	3,043	3,115	2,843	2,765	2,709	3,543	2,983	2,800	3,000	3,333
Sur	2,934	2,701	2,895	3,005	3,004	3,240	3,216	3,036	3,082	3,162
Este	3,257	2,943	3,200	3,386	3,128	3,090	3,172	3,101	2,992	2,759
Oeste	2,688	2,727	2,639	2,979	2,792	2,730	2,736	2,754	3,254	3,094
Municipios no metropolitanos	3,083	3,018	2,966	2,865	3,063	3,058	2,817	2,733	2,943	2,944
De 65 a 84	2,835	2,799	2,908	2,906	3,014	3,025	2,993	3,035	3,031	3,066
Área metropolitana	2,826	2,781	2,886	2,888	2,996	2,993	2,958	3,009	2,995	3,037
Madrid	2,779	2,742	2,813	2,819	2,895	2,886	2,858	2,905	2,900	2,919
Corona metropolitana	3,022	2,930	3,154	3,154	3,361	3,384	3,291	3,359	3,324	3,429
Norte	3,030	2,920	3,035	3,064	3,208	3,606	3,549	3,230	3,377	3,397
Sur	3,022	2,938	3,122	3,211	3,468	3,426	3,345	3,448	3,463	3,499
Este	3,098	2,953	3,338	3,256	3,398	3,340	3,241	3,351	3,149	3,335
Oeste	2,892	2,883	3,042	2,911	3,057	3,157	2,988	3,122	3,126	3,342
Municipios no metropolitanos	2,921	2,963	3,113	3,070	3,171	3,317	3,311	3,260	3,326	3,312
De 85 y más	2,818	2,800	2,904	2,894	3,016	3,058	3,028	3,041	3,032	3,108
Área metropolitana	2,821	2,789	2,880	2,872	2,990	3,022	2,999	3,017	2,995	3,082
Madrid	2,786	2,747	2,809	2,816	2,933	2,945	2,916	2,945	2,929	3,002
Corona metropolitana	2,976	2,956	3,158	3,097	3,220	3,306	3,299	3,284	3,230	3,362
Norte	2,729	2,982	3,275	3,063	3,277	3,493	3,474	3,383	3,414	3,386
Sur	3,073	2,965	3,157	3,217	3,322	3,470	3,399	3,370	3,331	3,398
Este	3,191	3,231	3,366	3,193	3,518	3,336	3,331	3,363	3,104	3,493
Oeste	2,730	2,696	2,897	2,783	2,775	2,859	2,980	3,008	3,038	3,146
Municipios no metropolitanos	2,788	2,888	3,083	3,063	3,219	3,322	3,243	3,216	3,298	3,278

Media de diagnósticos por defunción por grandes grupos de edad para hombres

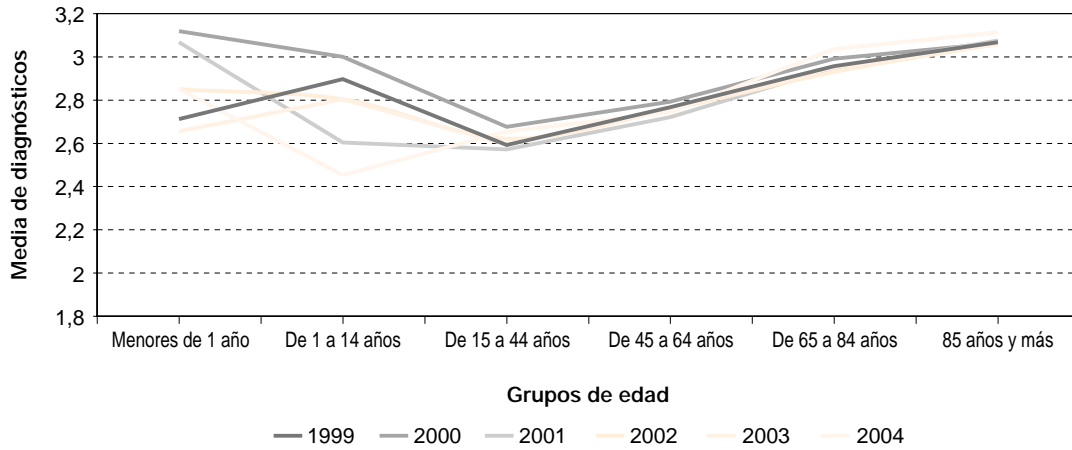

Media de diagnósticos por defunción por grandes grupos de edad para mujeres

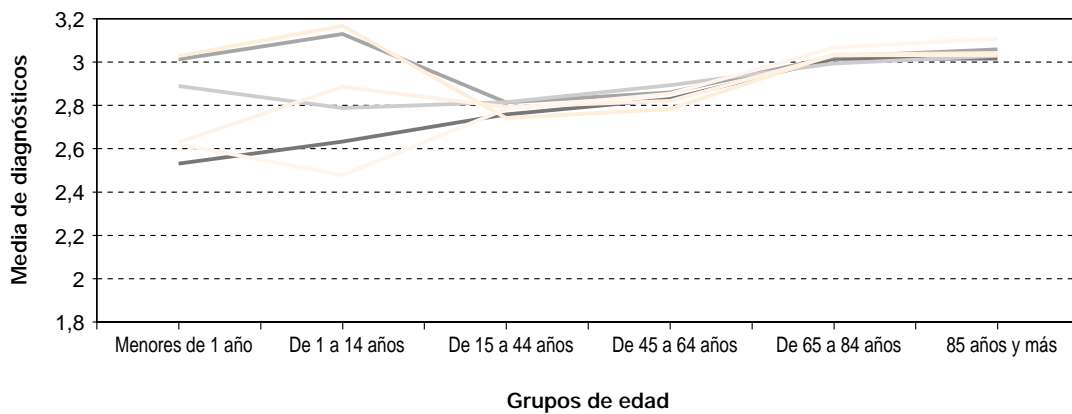

Media de diagnósticos por defunción por grupos de edad quinquenales. Año 2004

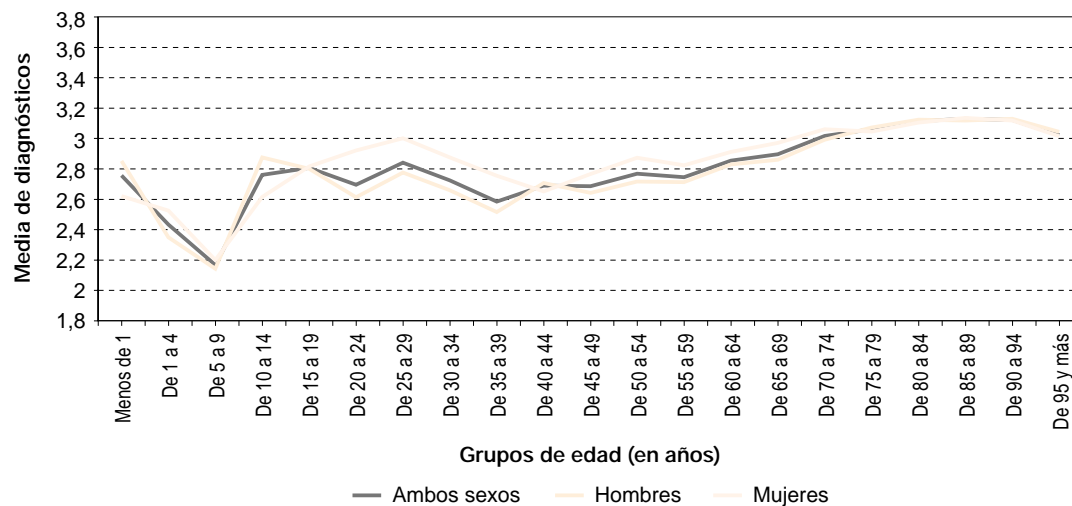

4. Diagnósticos de las defunciones de residentes inscritos en la Comunidad de Madrid (excepto fallecidos antes de 24 horas), por grandes grupos de causas de la CIE10, según años y tipo de mención, para cada sexo

	1996		1997		1998		1999		2000		2001		2002		2003		2004	
	CBD	TDM	CBD	TDM	CBD	TDM	CBD	TDM	CBD	TDM	CBD	TDM	CBD	TDM	CBD	TDM	CBD	TDM
AMBOS SEXOS																		
Total	35.256	98.036	34.175	97.187	36.074	103.634	36.451	107.538	36.222	107.941	36.842	108.570	37.520	110.762	39.509	116.790	38.554	116.058
I. Enfermedades infecciosas y parasitarias	1.706	3.958	1.171	3.423	909	3.290	782	3.277	722	3.198	735	3.173	734	3.228	818	3.549	788	3.363
II. Tumores	10.256	14.893	10.112	14.660	10.384	15.163	10.694	15.396	10.961	15.557	11.105	15.787	10.995	15.609	11.389	16.264	11.177	16.024
III. Enf. sangre y órg. hematopoy. y trastorno mec. inmunidad	118	608	122	616	121	600	108	698	113	683	122	719	133	702	115	734	120	779
IV. Enf. endocrinas, nutricionales y metabólicas	872	2.614	813	2.701	854	2.914	826	3.062	801	3.132	805	3.087	848	3.291	902	3.565	838	3.539
V. Trastornos mentales y del comportamiento	1.059	1.956	1.077	1.946	1.208	2.228	1.183	2.241	1.111	2.142	1.092	2.134	1.021	2.120	1.113	2.261	1.011	2.205
VI-VIII. Enf. sist. nervioso y órg. de los sentidos	678	1.533	713	1.683	801	1.864	1.074	2.259	1.110	2.350	1.152	2.399	1.199	2.590	1.432	3.059	1.441	3.112
IX. Enfermedades del sistema circulatorio	11.019	20.435	10.563	20.435	11.403	21.800	11.238	22.176	11.054	22.058	11.178	21.873	11.484	22.031	11.614	22.996	11.510	23.013
X. Enfermedades del sistema respiratorio	4.037	11.404	3.940	11.473	4.514	12.712	4.889	12.994	4.513	12.303	4.662	12.204	5.036	13.097	5.708	14.509	5.145	13.512
XI. Enfermedades del sistema digestivo	2.200	4.733	2.168	4.711	2.216	4.796	2.090	4.891	2.114	4.929	2.050	4.651	2.057	4.609	2.187	4.964	2.106	4.854
XII. Enfermedades de la piel y tejido subcutáneo	54	262	79	431	91	412	77	502	94	475	99	499	110	496	95	489	112	516
XIII. Enf. sist. osteomuscular y tejido conjuntivo	238	612	246	654	219	643	266	829	250	784	267	790	239	794	261	828	273	914
XIV. Enfermedades del sistema genitourinario	863	2.580	938	2.653	1.072	2.879	874	3.004	953	3.091	989	3.090	1.012	3.228	1.078	3.255	983	3.202
XV. Embarazo, parto y puerperio	1	1	1	5	0	2	1	1	2	6	0	0	2	7	2	4	4	4
XVI. Ciertas afecciones en el periodo perinatal	53	179	58	210	40	138	40	140	67	262	68	263	74	275	84	275	83	269
XVII. Malform. cong., deform. y anomalías cromosómicas	114	163	117	156	126	175	97	165	113	174	123	174	117	183	119	173	121	179
XVIII. Signos, sint. y estados morbosos mal definidos	928	28.449	930	27.638	999	30.003	1.174	31.848	1.072	32.048	1.253	33.046	1.327	33.600	1.409	34.843	1.393	34.325
XX. Causas ext. de traumatismos y envenenamientos	1.060	1.941	1.127	1.302	1.117	1.573	1.038	1.511	1.172	1.904	1.142	1.941	1.132	2.050	1.183	2.124	1.449	2.780
- Traumatismos y envenenamientos	0	1.715	0	1.686	0	1.557	0	1.586	0	1.807	0	1.722	0	1.891	0	1.966	0	2.474
- Atención médica y quirúrgica sin complicación	0	0	0	804	0	885	0	958	0	1.038	0	1.018	0	961	0	932	0	994
HOMBRES																		
Total	18.495	51.222	17.817	49.892	18.694	53.447	18.716	54.583	18.701	55.102	19.122	55.558	19.246	55.819	20.052	58.360	19.459	57.752
I. Enfermedades infecciosas y parasitarias	1.188	2.534	749	1.949	537	1.805	443	1.733	461	1.773	424	1.699	458	1.731	446	1.780	461	1.752
II. Tumores	6.154	8.878	6.147	8.778	6.318	9.132	6.477	9.319	6.674	9.374	6.798	9.595	6.719	9.421	6.929	9.803	6.689	9.529
III. Enf. sangre y órg. hematopoy. y trastorno mec. inmunidad	48	313	54	293	47	266	50	320	44	299	53	345	60	316	41	326	50	343
IV. Enf. Endocrinas, nutricionales y metabólicas	305	1.069	297	1.104	320	1.198	310	1.275	293	1.312	297	1.259	324	1.351	328	1.478	316	1.472
V. Trastornos mentales y del comportamiento	342	686	338	656	422	796	391	787	351	736	335	741	316	722	303	740	285	757
VI-VIII. Enf. sist. nervioso y órg. de los sentidos	299	734	327	824	360	877	455	998	439	1.001	461	1.065	457	1.088	548	1.295	524	1.248
IX. Enfermedades del sistema circulatorio	4.886	9.238	4.592	8.981	4.943	9.718	4.910	9.773	4.809	9.694	4.874	9.682	4.798	9.460	4.927	9.857	4.968	10.127
X. Enfermedades del sistema respiratorio	2.359	6.697	2.252	6.524	2.575	7.285	2.717	7.242	2.536	6.950	2.618	6.809	2.865	7.278	3.118	7.933	2.763	7.302
XI. Enfermedades del sistema digestivo	1.160	2.649	1.145	2.558	1.159	2.593	1.059	2.610	1.058	2.682	1.076	2.535	1.045	2.430	1.130	2.645	1.083	2.605
XII. Enfermedades de la piel y tejido subcutáneo	18	88	28	129	27	145	23	167	40	169	32	162	33	156	28	151	32	186
XIII. Enf. sist. osteomuscular y tejido conjuntivo	66	168	68	181	70	202	75	252	70	226	78	223	75	231	79	225	71	254
XIV. Enfermedades del sistema genitourinario	401	1.310	447	1.375	513	1.491	408	1.585	435	1.586	465	1.575	477	1.641	504	1.645	434	1.599
XVI. Ciertas afecciones en el periodo perinatal	26	97	31	110	26	83	21	78	31	127	37	157	41	150	48	162	54	178
XVII. Malform. cong., deform. y anomalías cromosómicas	65	92	56	80	76	105	53	88	62	93	70	96	65	91	66	96	69	95
XVIII. Signos, sint. y estados morbosos mal definidos	485	14.487	521	14.003	562	15.214	632	15.896	583	16.096	724	16.771	736	16.702	744	17.126	758	16.705
XX. Causas ext. de traumatismos y envenenamientos	693	1.194	765	850	739	1.061	692	1.011	815	1.304	780	1.295	777	1.383	813	1.419	902	1.697
- Traumatismos y envenenamientos	0	988	0	1.032	0	939	0	913	0	1.084	0	987	0	1.117	0	1.145	0	1.338
- Atención médica y quirúrgica sin complicación	0	0	0	465	0	537	0	536	0	596	0	562	0	551	0	534	0	565
MUJERES																		
Total	16.761	46.814	16.358	47.295	17.380	50.187	17.735	52.955	17.521	52.839	17.720	53.012	18.274	54.943	19.457	58.430	19.095	58.306
I. Enfermedades infecciosas y parasitarias	518	1.424	422	1.474	372	1.485	339	1.544	261	1.425	311	1.474	276	1.497	372	1.769	327	1.611
II. Tumores	4.102	6.015	3.965	5.882	4.066	6.031	4.217	6.077	4.287	6.183	4.307	6.192	4.276	6.188	4.460	6.461	4.488	6.495
III. Enf. sangre y órg. hematopoy. y trastorno mec. inmunidad	70	295	68	323	74	334	58	378	69	384	69	374	73	386	74	408	70	436
IV. Enf. Endocrinas, nutricionales y metabólicas	567	1.545	516	1.597	534	1.716	516	1.787	508	1.820	508	1.828	524	1.940	574	2.087	522	2.067
V. Trastornos mentales y del comportamiento	717	1.270	739	1.290	786	1.432	792	1.454	760	1.406	757	1.393	705	1.398	810	1.521	726	1.448
VI-VIII. Enf. sist. nervioso y órg. de los sentidos	379	799	386	859	441	987	619	1.261	671	1.349	691	1.334	742	1.502	884	1.764	917	1.864
IX. Enfermedades del sistema circulatorio	6.133	11.197	5.971	11.454	6.460	12.082	6.328	12.403	6.245	12.364	6.304	12.191	6.686	12.571	6.687	13.139	6.542	12.886
X. Enfermedades del sistema respiratorio	1.678	4.707	1.688	4.949	1.939	5.427	2.172	5.752	1.977	5.353	2.044	5.395	2.171	5.819	2.590	6.576	2.382	6.210
XI. Enfermedades del sistema digestivo	1.040	2.084	1.023	2.153	1.057	2.203	1.031	2.281	1.056	2.247	974	2.116	1.012	2.179	1.057	2.319	1.023	2.249
XII. Enfermedades de la piel y tejido subcutáneo	36	174	51	302	64	267	54	335	54	306	67	337	77	340	67	338	80	330
XIII. Enf. sist. osteomuscular y tejido conjuntivo	172	444	178	473	149	441	191	577	180	558	189	567	164	563	182	603	202	660
XIV. Enfermedades del sistema genitourinario	462	1.270	491	1.278	559	1.388	466	1.419	518	1.505	524	1.515	535	1.587	574	1.610	549	1.603
XV. Embarazo, parto y puerperio	1	1	1	5	0	2	1	1	2	6	0	0	2	7	2	4	4	4
XVI. Ciertas afecciones en el periodo perinatal	27	82	27	100	14	55	19	62	36	135	31	106	33	125	36	113	29	91
XVII. Malform. cong., deform. y anomalías cromosómicas	49	71	61	76	50	70	44	77	51	81	53	78	52	92	53	77	52	84
XVIII. Signos, sint. y estados morbosos mal definidos	443	13.962	409	13.635	437	14.789	542	15.952	489	15.952	529	16.275	591	16.898	665	17.717	635	17.620
XX. Causas ext. de traumatismos y envenenamientos	367	747	362	452	378	512	346	500	357	600	362	646	355	667	370	705	547	1.083
- Traumatismos y envenenamientos	0	727	0	654	0	618	0	673	0	723	0	735	0	774	0	821	0	1.136
- Atención médica y quirúrgica sin complicación	0	0	0	339	0	348	0	422	0	442	0	456	0	410	0	398	0	429

5. Defunciones de residentes inscritos en la Comunidad de Madrid y número medio de diagnósticos (excepto fallecidos antes de 24 horas) por grupos quinquenales de edad según sexo y número de diagnósticos

	Defunciones por número de diagnósticos															Número medio de diagnósticos					
	AMBOS SEXOS					HOMBRES					MUJERES					AMBOS SEXOS	HOM- BRES	MU- JERES			
	Total	1	2	3	4	5 y +	Total	1	2	3	4	5 y +	Total	1	2	3	4	5 y +	Media	Media	Media
EDAD EN AÑOS																					
Total	38.554	1.737	16.839	10.034	4.707	5.237	19.459	1.104	8.474	5.057	2.298	2.526	19.095	633	8.365	4.977	2.409	2.711	3.013	2.971	3.055
Menos de 1	209	29	69	66	28	17	122	12	41	40	20	9	87	17	28	26	8	8	2.756	2.852	2.621
De 1 a 4	44	8	20	8	6	2	23	6	9	4	3	1	21	2	11	4	3	1	2.432	2.348	2.524
De 5 a 9	24	1	18	5	0	0	14	1	10	3	0	0	10	0	8	2	0	0	2.167	2.143	2.200
De 10 a 14	29	1	13	10	2	3	16	0	6	8	0	2	13	1	7	2	2	1	2.759	2.875	2.615
De 15 a 19	77	8	24	35	5	5	50	6	16	22	3	3	27	2	8	13	2	2	2.805	2.800	2.815
De 20 a 24	141	19	48	48	13	13	103	13	37	37	10	6	38	6	11	11	3	7	2.695	2.612	2.921
De 25 a 29	238	24	65	101	30	18	169	21	47	71	16	14	69	3	18	30	14	4	2.840	2.775	3.000
De 30 a 34	322	41	112	116	27	26	226	34	78	81	14	19	96	7	34	35	13	7	2.724	2.659	2.875
De 35 a 39	468	88	153	148	48	31	334	76	106	100	28	24	134	12	47	48	20	7	2.583	2.515	2.754
De 40 a 44	620	96	222	183	69	50	423	68	146	127	46	36	197	28	76	56	23	14	2.689	2.707	2.650
De 45 a 49	832	124	328	215	94	71	538	99	197	136	58	48	294	25	131	79	36	23	2.685	2.641	2.765
De 50 a 54	1.093	130	446	271	127	119	731	105	292	182	70	82	362	25	154	89	57	37	2.768	2.715	2.873
De 55 a 59	1.463	143	636	388	160	136	1.031	117	447	266	105	96	432	26	189	122	55	40	2.745	2.713	2.822
De 60 a 64	1.747	128	753	504	178	184	1.200	97	516	343	119	125	547	31	237	161	59	59	2.853	2.828	2.910
De 65 a 69	2.391	125	1.134	586	274	272	1.610	95	764	399	187	165	781	30	370	187	87	107	2.896	2.860	2.971
De 70 a 74	3.924	180	1.797	951	460	536	2.499	110	1.169	601	280	339	1.425	70	628	350	180	197	3.017	2.992	3.060
De 75 a 79	5.349	183	2.421	1.309	678	758	3.098	95	1.417	745	399	442	2.251	88	1.004	564	279	316	3.060	3.071	3.044
De 80 a 84	6.624	162	2.897	1.722	816	1.027	3.187	67	1.415	804	411	490	3.437	95	1.482	918	405	537	3.113	3.123	3.104
De 85 a 89	6.222	125	2.641	1.660	826	970	2.197	42	944	595	269	347	4.025	83	1.697	1.065	557	623	3.128	3.118	3.134
De 90 a 94	4.771	77	2.127	1.211	619	737	1.424	28	606	376	201	213	3.347	49	1.521	835	418	524	3.121	3.129	3.117
De 95 y más	1.966	45	915	497	247	262	464	12	211	117	59	65	1.502	33	704	380	188	197	3.022	3.043	3.015

6. Defunciones de residentes inscritos en la Comunidad de Madrid (excepto fallecidos antes de 24 horas) por líneas del Boletín en que constan los diagnósticos según sexo y número de diagnósticos

	AMBOS SEXOS					HOMBRES					MUJERES							
	Total	1	2	3	4	5 y +	Total	1	2	3	4	5 y +	Total	1	2	3	4	5 y +
Total	38.554	1.737	16.839	10.034	4.707	5.237	19.459	1.104	8.474	5.057	2.298	2.526	19.095	633	8.365	4.977	2.409	2.711
I	1.003	671	226	86	16	4	597	410	130	46	8	3	406	261	96	40	8	1
I+II	4.230	0	2.468	1.175	409	178	2.001	0	1.159	563	194	85	2.229	0	1.309	612	215	93
I+II+III	6.524	0	0	3.169	1.949	1.406	3.216	0	0	1.554	961	701	3.308	0	0	1.615	988	705
I+II+III+IV	2.935	0	0	0	583	2.352	1.410	0	0	0	291	1.119	1.525	0	0	0	292	1.233
I+II+IV	527	0	0	143	168	216	215	0	0	52	73	90	312	0	0	91	95	126
I+III	19.626	0	13.528	4.534	1.101	463	9.890	0	6.818	2.297	547	228	9.736	0	6.710	2.237	554	235
I+III+IV	1.266	0	0	371	364	531	586	0	0	166	158	262	680	0	0	205	206	269
I+IV	85	0	31	28	16	10	45	0	16	16	7	6	40	0	15	12	9	4
II	122	82	27	8	5	0	75	54	14	5	2	0	47	28	13	3	3	0
II+III	412	0	256	109	29	18	220	0	130	63	16	11	192	0	126	46	13	7
II+III+IV	87	0	0	14	25	48	38	0	0	10	13	15	49	0	0	4	12	33
II+IV	9	0	1	5	1	2	6	0	1	2	1	2	3	0	0	3	0	0
III	1.709	984	295	387	37	6	1.152	640	203	280	26	3	557	344	92	107	11	3
III+IV	18	0	7	5	3	3	8	0	3	3	1	1	10	0	4	2	2	2
IV	1	0	0	0	1	0	0	0	0	0	0	0	1	0	0	0	1	0

7. Media de diagnósticos por cada defunción de residentes inscritos en la Comunidad de Madrid (excepto fallecidos antes de 24 horas) por municipios, ámbitos geográficos y áreas de salud de residencia según grandes grupos de edad

	Total	Menores de 1 año	De 1 a 14 años	De 15 a 44 años	De 45 a 64 años	De 65 a 84 años	De 85 años y más
TOTAL	3,013	2,756	2,464	2,693	2,777	3,049	3,109
Ajalvir	2,750	0,000	0,000	0,000	6,000	2,333	2,000
Alameda del Valle	2,333	0,000	0,000	0,000	0,000	3,000	2,000
Álamo (El)	4,076	0,000	0,000	6,333	3,429	4,175	3,929
Alcalá de Henares	3,367	2,400	3,000	2,932	3,000	3,509	3,498
Alcobendas	3,309	2,500	0,000	2,875	3,266	3,317	3,445
Alcorcón	3,429	4,500	3,000	2,976	3,057	3,558	3,534
Aldea del Fresno	3,000	0,000	0,000	2,000	3,000	3,571	2,500
Algete	3,367	0,000	0,000	2,833	2,500	3,864	3,667
Alpedrete	3,105	3,000	0,000	2,000	3,000	3,333	3,250
Ambite	2,000	0,000	0,000	1,667	0,000	2,000	2,500
Anchuelo	3,000	0,000	0,000	0,000	0,000	3,000	3,000
Aranjuez	3,334	2,667	0,000	2,706	2,892	3,222	3,639
Arganda del Rey	3,156	3,000	0,000	3,067	2,813	3,144	3,318
Arroyomolinos	2,933	0,000	0,000	2,000	2,750	4,333	2,667
Batres	2,667	0,000	0,000	0,000	0,000	2,667	0,000
Becerril de la Sierra	4,125	0,000	0,000	3,000	5,000	4,636	3,375
Belmonte de Tajo	2,813	0,000	0,000	2,000	5,000	2,778	2,600
Berruenco (El)	2,600	0,000	0,000	0,000	1,000	2,500	3,500
Berzosa del Lozoya	3,333	0,000	0,000	0,000	0,000	5,000	2,500
Boadilla del Monte	3,204	2,500	1,000	2,571	2,476	3,563	3,600
Boalo (El)	2,833	0,000	0,000	0,000	2,800	2,583	3,286
Braojos	3,333	0,000	0,000	0,000	2,000	3,000	5,000
Brea de Tajo	3,250	0,000	0,000	0,000	2,000	2,500	6,000
Brunete	3,243	0,000	0,000	3,000	3,000	3,438	3,118
Buitrago del Lozoya	2,714	0,000	0,000	3,000	2,500	2,000	5,000
Bustarviejo	3,696	0,000	0,000	0,000	5,000	3,667	3,444
Cabanillas de la Sierra	3,750	0,000	0,000	0,000	6,000	3,500	2,000
Cabrera (La)	3,438	0,000	0,000	1,000	4,000	2,800	4,000
Cadalso de los Vidrios	3,722	0,000	3,000	0,000	3,667	3,400	4,750
Camarma de Esteruelas	2,769	0,000	0,000	0,000	2,500	2,667	3,333
Campo Real	3,067	0,000	0,000	0,000	3,000	3,231	2,923
Canencia	2,000	0,000	2,000	0,000	1,000	2,500	2,000
Carabaña	3,000	0,000	0,000	3,000	2,500	3,429	2,917
Casarrubuelos	2,500	0,000	0,000	2,000	1,000	4,000	2,000
Cencientos	3,526	0,000	0,000	0,000	8,000	2,778	3,778
Cercedilla	3,449	0,000	0,000	6,000	3,556	3,304	3,438
Cervera de Buitrago	2,000	0,000	0,000	0,000	0,000	0,000	2,000
Ciempozuelos	3,199	2,000	5,000	3,364	2,789	3,237	3,220
Cobeña	3,280	2,500	0,000	0,000	4,250	2,667	3,600
Colmenar de Oreja	3,103	0,000	0,000	4,000	2,333	3,125	3,067
Colmenar del Arroyo	3,024	0,000	0,000	1,000	5,000	3,071	3,000
Colmenar Viejo	3,172	5,000	2,000	2,857	2,968	3,140	3,299
Colmenarejo	3,348	0,000	0,000	2,000	3,200	3,444	3,714
Collado-Mediano	2,500	2,500	0,000	1,000	3,000	2,583	2,500
Collado Villalba	3,289	2,500	4,000	3,000	2,925	3,664	2,954
Corpa	2,750	0,000	0,000	0,000	0,000	3,500	2,000
Coslada	2,945	2,667	0,000	3,095	2,456	3,105	3,079
Cubas de la Sagra	3,571	0,000	0,000	3,000	2,500	4,273	2,857
Chapinería	3,286	0,000	0,000	4,000	1,000	3,167	3,500
Chinchón	3,414	5,000	0,000	4,500	3,111	3,417	3,382
Daganzo de Arriba	3,063	0,000	0,000	0,000	2,000	3,625	2,667
Escorial (El)	3,317	0,000	3,000	2,500	3,200	3,400	3,467
Estremera	3,667	0,000	0,000	0,000	3,000	2,800	4,500
Fresnedillas de la Oliva	4,000	0,000	0,000	0,000	0,000	0,000	4,000
Fresno de Torote	2,600	2,000	0,000	0,000	2,000	3,000	0,000

7. Media de diagnósticos por cada defunción de residentes inscritos en la Comunidad de Madrid (excepto fallecidos antes de 24 horas) por municipios, ámbitos geográficos y áreas de salud de residencia según grandes grupos de edad (Cont.)

	Total	Menores de 1 año	De 1 a 14 años	De 15 a 44 años	De 45 a 64 años	De 65 a 84 años	De 85 años y más
Fuenlabrada	3,118	2,286	2,000	2,750	2,896	3,231	3,485
Fuente el Saz de Jarama	3,543	3,000	0,000	6,000	4,000	3,455	3,000
Fuentidueña de Tajo	3,063	0,000	0,000	2,000	2,500	3,833	2,833
Galapagar	3,262	1,500	0,000	2,375	3,643	3,385	3,273
Garganta de los Montes	3,000	0,000	0,000	0,000	0,000	0,000	3,000
Gargantilla del Lozoya y Pinilla de Buitrago	2,400	0,000	0,000	0,000	1,000	2,750	0,000
Gascones	4,000	0,000	0,000	2,000	0,000	0,000	6,000
Getafe	3,398	3,167	2,000	3,021	2,889	3,622	3,466
Griñón	3,200	0,000	0,000	2,000	5,000	3,161	3,235
Guadalix de la Sierra	2,579	6,000	0,000	1,000	2,000	2,500	2,600
Guadarrama	3,431	0,000	0,000	2,667	3,250	3,644	3,310
Hiruela (La)	2,500	0,000	0,000	0,000	0,000	0,000	2,500
Horcajo de la Sierra	3,000	0,000	0,000	0,000	0,000	0,000	3,000
Horcajuelo de la Sierra	3,500	0,000	0,000	0,000	0,000	2,000	5,000
Hoyo de Manzanares	3,160	3,000	0,000	4,000	2,250	3,462	3,000
Humanes de Madrid	3,070	3,000	0,000	2,400	2,917	3,158	3,667
Leganés	3,169	2,750	2,250	3,034	2,921	3,309	3,190
Loeches	3,400	0,000	0,000	0,000	3,333	3,077	3,889
Lozoya	3,000	0,000	0,000	0,000	0,000	3,000	3,000
Lozoyuela-Navas-Sieteiglesias	2,833	0,000	0,000	0,000	0,000	3,000	2,500
Madrid	2,888	2,482	2,442	2,542	2,635	2,895	3,008
Majadahonda	3,301	4,500	2,000	3,133	3,298	3,393	3,208
Manzanares el Real	3,158	0,000	0,000	3,000	1,000	2,923	4,500
Meco	3,263	4,000	0,000	2,000	2,667	3,412	3,778
Mejorada del Campo	2,927	2,000	0,000	2,000	1,917	3,348	2,933
Miraflores de la Sierra	2,805	0,000	0,000	3,333	2,333	2,650	3,000
Molar (El)	2,707	0,000	0,000	2,000	2,333	3,067	2,611
Molinos (Los)	4,000	0,000	0,000	0,000	3,500	4,000	4,143
Montejo de la Sierra	2,909	0,000	0,000	0,000	0,000	2,200	3,500
Moraleja de Enmedio	3,261	0,000	0,000	2,500	4,000	2,909	3,778
Moralzarzal	3,136	0,000	0,000	2,333	3,000	3,067	3,412
Morata de Tajuña	2,802	0,000	0,000	2,500	2,833	2,860	2,774
Móstoles	3,277	3,375	2,000	2,725	3,044	3,443	3,348
Navacerrada	4,571	0,000	0,000	4,000	0,000	5,500	4,250
Navalafuente	2,667	0,000	0,000	0,000	0,000	2,500	3,000
Navalagamella	4,111	0,000	0,000	0,000	0,000	3,500	4,286
Navalcarnero	3,327	0,000	3,000	3,667	2,786	3,508	3,250
Navarredonda y San Mamés	2,333	0,000	0,000	0,000	0,000	2,500	2,000
Navas del Rey	4,111	0,000	0,000	4,000	3,500	4,231	4,091
Nuevo Baztán	2,909	0,000	0,000	0,000	3,000	3,400	1,500
Olmeda de las Fuentes	3,000	0,000	0,000	0,000	0,000	0,000	3,000
Orusco de Tajuña	3,737	0,000	0,000	0,000	7,000	3,000	4,250
Paracuellos de Jarama	2,875	0,000	2,000	2,000	2,667	2,722	4,200
Parla	3,226	4,500	1,500	2,536	2,965	3,444	3,364
Patones	2,583	0,000	0,000	0,000	3,667	2,500	2,000
Pedrezuela	4,091	0,000	0,000	3,000	2,500	4,000	4,545
Pelayos de la Presa	3,600	0,000	0,000	2,000	3,000	4,000	3,688
Perales de Tajuña	3,133	0,000	0,000	0,000	2,500	3,182	3,500
Pezuela de las Torres	2,667	0,000	0,000	0,000	2,000	2,667	3,000
Pinilla del Valle	4,000	0,000	0,000	0,000	0,000	4,000	4,000
Pinto	3,530	3,500	0,000	2,556	3,259	3,646	3,674
Piñuécar-Gandullas	3,000	0,000	0,000	0,000	0,000	0,000	3,000
Pozuelo de Alarcón	3,320	4,000	0,000	2,800	3,163	3,555	3,185
Pozuelo del Rey	4,750	0,000	0,000	0,000	0,000	6,200	2,333
Prádena del Rincón	4,500	0,000	0,000	0,000	0,000	0,000	4,500

7. Media de diagnósticos por cada defunción de residentes inscritos en la Comunidad de Madrid (excepto fallecidos antes de 24 horas) por municipios, ámbitos geográficos y áreas de salud de residencia según grandes grupos de edad (Cont.)

	Total	Menores de 1 año	De 1 a 14 años	De 15 a 44 años	De 45 a 64 años	De 65 a 84 años	De 85 años y más
Puebla de la Sierra	2,000	0,000	0,000	0,000	0,000	0,000	2,000
Quijorna	3,400	0,000	0,000	0,000	0,000	4,000	3,000
Rascafría	2,667	0,000	0,000	0,000	2,000	3,000	2,400
Redueña	2,500	0,000	0,000	0,000	0,000	0,000	2,500
Ribatejada	7,000	7,000	0,000	0,000	0,000	7,000	0,000
Rivas-Vaciamadrid	2,970	3,000	3,000	2,917	2,833	2,868	3,304
Robledillo de la Jara	3,000	0,000	0,000	0,000	0,000	3,000	3,000
Robledo de Chavela	3,652	0,000	0,000	4,000	3,250	4,111	3,333
Robregordo	2,000	0,000	0,000	0,000	0,000	0,000	2,000
Rozas de Madrid (Las)	2,894	3,000	2,000	3,467	3,000	2,983	2,745
Rozas de Puerto Real	3,000	0,000	0,000	0,000	0,000	0,000	3,000
San Agustín del Guadalix	2,630	0,000	0,000	2,250	2,143	2,917	3,000
San Fernando de Henares	2,890	4,000	3,500	2,643	2,516	2,953	3,147
San Lorenzo de El Escorial	3,264	0,000	0,000	2,429	3,250	3,571	3,000
San Martín de la Vega	2,677	0,000	0,000	3,500	3,000	2,600	2,313
San Martín de Valdeiglesias	2,903	0,000	0,000	2,000	2,111	3,607	2,576
San Sebastián de los Reyes	3,361	4,000	2,000	2,818	3,404	3,459	3,325
Santa María de la Alameda	3,333	0,000	0,000	0,000	3,500	4,500	2,800
Santorcaz	2,750	0,000	0,000	0,000	0,000	2,500	3,000
Santos de la Humosa (Los)	2,909	0,000	0,000	0,000	3,500	2,714	3,000
Serranillos del Valle	2,931	0,000	0,000	4,000	4,000	2,818	2,800
Sevilla la Nueva	4,068	2,500	0,000	3,333	2,500	4,050	4,588
Somosierra	4,000	0,000	0,000	0,000	5,000	3,000	0,000
Soto del Real	3,132	3,000	0,000	1,667	2,667	3,083	3,474
Talamanca de Jarama	3,038	0,000	0,000	0,000	2,667	3,333	2,625
Tielmes	3,318	0,000	0,000	2,000	2,000	3,500	3,292
Titulcia	2,667	0,000	0,000	2,000	2,000	3,200	2,000
Torrejón de Ardoz	3,165	2,500	2,500	2,953	2,760	3,271	3,432
Torrejón de la Calzada	1,579	0,000	0,000	2,000	3,000	2,143	1,000
Torrejón de Velasco	3,941	3,000	0,000	0,000	3,000	4,556	3,333
Torrelaguna	3,448	0,000	0,000	0,000	3,500	3,118	4,125
Torrelodones	3,537	3,000	0,000	3,500	3,091	3,708	3,625
Torremocha de Jarama	2,857	0,000	0,000	0,000	0,000	3,500	2,600
Torres de la Alameda	3,951	0,000	0,000	3,000	5,500	3,741	4,100
Tres Cantos	3,396	1,000	2,500	3,143	3,000	3,585	3,677
Valdaracete	2,400	0,000	0,000	2,000	0,000	2,667	2,000
Valdeavero	2,900	0,000	0,000	3,000	2,333	3,000	3,250
Valdelaguna	4,000	0,000	0,000	0,000	0,000	4,500	3,500
Valdemanco	5,167	0,000	0,000	0,000	6,000	5,333	3,000
Valdemaqueda	3,000	0,000	0,000	0,000	3,000	2,000	4,000
Valdemorillo	3,095	2,000	0,000	2,400	2,750	3,800	2,846
Valdemoro	3,012	3,000	1,500	2,727	3,038	3,013	3,111
Valdeolmos-Alalpardo	3,222	0,000	0,000	4,000	0,000	3,200	3,000
Valdepiélagos	4,200	0,000	0,000	0,000	0,000	5,333	2,500
Valdetorres de Jarama	3,150	3,000	0,000	3,000	3,000	3,000	3,500
Valdilecha	3,087	0,000	0,000	3,000	2,000	3,000	3,375
Valverde de Alcalá	3,333	0,000	0,000	0,000	0,000	3,333	0,000
Velilla de San Antonio	2,840	4,000	0,000	2,500	2,333	3,143	2,200
Vellón (El)	3,444	5,000	0,000	2,000	0,000	2,600	5,500
Venturada	2,667	0,000	0,000	2,000	1,000	3,000	3,500
Villa del Prado	3,778	0,000	5,000	1,500	2,667	4,316	3,600
Villaconejos	3,400	0,000	0,000	2,667	3,400	3,769	3,111
Villalbilla	3,296	0,000	2,000	2,500	3,333	3,444	3,417
Villamanrique de Tajo	2,833	0,000	0,000	2,000	2,000	3,000	3,333
Villamanta	3,267	0,000	0,000	0,000	3,000	3,700	2,913

7. Media de diagnósticos por cada defunción de residentes inscritos en la Comunidad de Madrid (excepto fallecidos antes de 24 horas) por municipios, ámbitos geográficos y áreas de salud de residencia según grandes grupos de edad (Concl.)

	Total	Menores de 1 año	De 1 a 14 años	De 15 a 44 años	De 45 a 64 años	De 65 a 84 años	De 85 años y más
Villamantilla	3,733	0,000	0,000	3,000	0,000	4,500	3,500
Villanueva de la Cañada	3,270	0,000	3,000	4,000	3,300	3,353	3,000
Villanueva de Perales	4,222	0,000	0,000	2,000	3,000	6,000	5,000
Villanueva del Pardillo	2,927	0,000	0,000	3,000	1,750	3,263	2,871
Villar del Olmo	3,000	0,000	0,000	2,000	3,500	3,000	3,000
Villarejo de Salvanés	2,600	0,000	0,000	2,000	2,833	2,588	2,545
Villaviciosa de Odón	3,591	0,000	3,000	3,600	2,533	3,551	3,887
Villavieja del Lozoya	2,000	0,000	0,000	0,000	0,000	2,500	1,000
Zarzalejo	3,583	0,000	0,000	0,000	0,000	3,400	3,714
ÁMBITOS GEOGRÁFICOS	3,013	2,756	2,464	2,693	2,777	3,049	3,109
Área metropolitana	2,982	2,708	2,402	2,680	2,752	3,013	3,084
Madrid	2,888	2,482	2,442	2,542	2,635	2,895	3,008
Corona metropolitana	3,251	3,109	2,343	2,898	2,951	3,393	3,339
Norte	3,299	3,167	2,250	2,902	3,218	3,340	3,393
Sur	3,291	3,242	2,118	2,849	2,972	3,454	3,406
Este	3,170	2,688	2,889	2,903	2,747	3,309	3,349
Oeste	3,200	3,333	2,200	3,115	3,005	3,361	3,139
Municipios no metropolitanos	3,249	3,032	3,000	2,788	2,996	3,345	3,285
DISTRITOS DE MADRID	2,888	2,482	2,442	2,542	2,635	2,895	3,008
Centro	2,875	2,333	0,000	2,717	2,405	2,929	2,965
Arganzuela	2,811	3,667	3,000	2,409	2,610	2,806	2,898
Retiro	2,821	2,875	0,000	2,613	2,514	2,860	2,882
Salamanca	2,966	2,333	2,500	2,730	2,867	3,045	2,926
Chamartín	2,985	1,800	1,000	2,477	2,632	3,026	3,103
Tetuán	2,995	1,857	2,500	2,558	2,772	3,062	3,024
Chamberí	2,951	2,571	2,000	2,345	2,642	2,949	3,035
Fuencarral-El Pardo	3,188	2,600	1,750	2,667	3,020	3,234	3,290
Moncloa-Aravaca	3,089	3,000	2,000	2,600	2,972	3,140	3,095
Latina	2,788	2,429	2,000	2,364	2,683	2,733	2,985
Carabanchel	2,811	1,250	2,857	2,342	2,500	2,782	3,027
Usera	2,686	1,750	2,500	2,304	2,371	2,706	2,853
Puente de Vallecas	2,689	2,222	2,125	2,577	2,462	2,657	2,894
Moratalaz	2,667	2,000	3,000	2,190	2,495	2,605	2,894
Ciudad Lineal	2,991	2,571	3,400	2,508	2,732	3,044	3,048
Hortaleza	3,030	3,200	2,500	2,378	2,782	3,142	3,057
Villaverde	2,676	2,333	0,000	2,385	2,312	2,694	2,922
Villa de Vallecas	2,760	2,667	2,000	3,133	2,576	2,536	3,118
Vicálvaro	2,678	3,667	2,333	2,913	2,327	2,663	2,863
San Blas	3,007	2,143	0,000	2,540	2,664	3,044	3,173
Barajas	3,005	3,250	0,000	3,700	2,667	3,041	2,979
ÁREAS SANITARIAS	3,013	2,756	2,464	2,693	2,777	3,049	3,109
Area 1 Sur-Este	2,773	2,621	2,375	2,683	2,539	2,734	2,949
Area 2 Centro-Norte	2,966	2,412	2,600	2,712	2,640	3,049	3,008
Area 3 Este	3,313	2,600	2,667	2,919	2,925	3,422	3,511
Area 4 Noreste	3,005	2,696	3,000	2,563	2,726	3,066	3,077
Area 5 Norte	3,143	2,875	2,083	2,710	3,000	3,181	3,224
Area 6 Oeste	3,195	2,857	2,429	2,824	3,068	3,356	3,122
Area 7 Centro-Oeste	2,866	2,471	2,000	2,486	2,594	2,850	2,999
Area 8 Sur-Oeste I	3,409	3,417	2,889	2,937	3,017	3,576	3,472
Area 9 Sur-Oeste II	3,150	2,500	2,167	2,860	2,914	3,271	3,288
Area 10 Sur I	3,339	3,615	1,833	2,800	2,956	3,558	3,361
Area 11 Sur II	2,834	2,565	2,733	2,486	2,538	2,813	3,021

8. Defunciones y cocientes de diagnósticos que son seleccionados como causa básica respecto al total de diagnósticos de residentes inscritos en la Comunidad de Madrid (excepto fallecidos antes de 24 horas), por causa básica de defunción (lista agregada CIE 10^a) según grandes grupos de edades

	Total defunciones	Cocientes						Total
		Menores de 1 año	De 1 a 14 años	De 15 a 44 años	De 45 a 64 años	De 65 a 84 años	De 85 años y más	
Total causa básica	38.554	0,363	0,406	0,371	0,360	0,328	0,322	0,332
1. Enfermedades infecciosas intestinales	36	0,500	0,000	0,333	0,333	0,429	0,588	0,500
2. Tuberculosis y sus efectos tardíos	43	0,000	0,000	0,308	0,692	0,568	0,643	0,558
3. Infecciones meningocócicas	6	1,000	0,000	0,833	0,000	0,000	0,000	0,857
4. Septicemia	263	0,125	0,500	0,070	0,079	0,113	0,130	0,115
5. Hepatitis vírica	169	1,000	0,000	0,306	0,608	0,553	0,452	0,520
6. SIDA	205	0,000	0,000	0,973	0,981	1,000	0,000	0,976
8. Resto de enfermedades infecciosas, parasitarias y sus efec. tardíos	66	0,500	0,000	0,200	0,281	0,177	0,079	0,168
9. Tumor maligno del labio, de la cavidad bucal y de la faringe	209	0,000	1,000	0,923	0,878	0,853	0,895	0,871
10. Tumor maligno del esófago	208	0,000	0,000	0,857	0,936	0,885	0,875	0,904
11. Tumor maligno del estómago	632	0,000	0,000	0,964	0,957	0,924	0,922	0,932
12. Tumor maligno del colon	1.117	0,000	0,000	0,926	0,977	0,942	0,917	0,943
13. Tumor maligno del recto, de la porción rectosigmoide y del ano	376	0,000	0,000	1,000	0,961	0,941	0,922	0,942
14. Tumor maligno del hígado y vías biliares intrahepáticas	563	0,000	0,000	0,944	0,964	0,954	0,909	0,949
15. Tumor maligno del páncreas	515	0,000	0,000	1,000	0,950	0,968	0,926	0,959
16. Otros tumores malignos digestivos	229	0,000	0,000	1,000	1,031	0,986	0,940	0,983
- 16.1 Tumor maligno de vesícula biliar	135	0,000	0,000	1,000	0,938	0,967	0,889	0,944
- 16.2 Otros tumores malignos digestivos	94	0,000	0,000	1,000	1,125	1,018	1,071	1,044
17. Tumor maligno de la laringe	167	0,000	0,000	0,600	0,909	0,823	0,688	0,835
18. Tumor maligno de la tráquea, de los bronquios y del pulmón	2.080	0,000	0,000	0,922	0,960	0,947	0,935	0,949
19. Otros tumores malignos respiratorios e intratorácicos	54	0,000	0,000	1,000	0,875	1,211	1,000	1,019
20. Tumores malignos del hueso y cartilagos articulares	28	0,000	1,000	0,909	1,000	0,818	0,500	0,875
21. Melanoma maligno de la piel	92	0,000	0,000	1,000	0,969	0,930	0,824	0,929
22. Otros tumores malignos de la piel y tejidos blandos	123	0,000	1,000	1,000	0,875	0,793	0,810	0,837
23. Tumor maligno de la mama	701	0,000	0,000	0,971	0,957	0,912	0,849	0,918
24. Tumor maligno del cuello del útero	65	0,000	0,000	0,900	1,000	0,960	1,000	0,970
25. Tumor maligno de otras partes del útero	120	0,000	0,000	1,000	0,960	0,872	0,839	0,882
26. Tumor maligno del ovario	216	0,000	0,000	0,846	0,962	0,926	0,850	0,927
27. Otros tumores malignos de órganos genitales femeninos	37	0,000	0,000	0,000	1,000	1,000	1,200	1,000
28. Tumor maligno de la próstata	498	0,000	0,000	1,000	0,879	0,790	0,825	0,806
29. Otros tumores malignos de órganos genitales masculinos	11	0,000	0,000	0,600	1,000	0,800	1,000	0,786
30. Tumor maligno del riñón, excepto pelvis renal	195	0,000	0,000	0,889	0,944	0,886	0,947	0,907
31. Tumor maligno de la vejiga	490	0,000	0,000	0,500	0,901	0,837	0,915	0,861
32. Otros tumores malignos de las vías urinarias	10	0,000	0,000	0,000	0,000	1,800	0,500	1,429
33. Tumor maligno del encéfalo	277	1,000	1,000	0,917	0,947	0,920	0,789	0,923
34. Otros tumores malignos neurológicos y endocrinos	72	0,000	1,000	0,769	0,667	0,786	1,000	0,791
35. Tumor maligno de sitios mal definidos, secundarios y de sitios n.e.	882	0,000	0,000	0,120	0,150	0,200	0,282	0,192
36. Otros tumores malignos tejido linfático, órganos hematop. y tej.afi	442	0,000	0,000	0,727	0,804	0,836	0,880	0,828
- 36.1 Tumor de Hodgkin	33	0,000	0,000	0,643	0,692	0,923	1,000	0,767
- 36.2 Linfomas no de Hodgkin	246	0,000	0,000	0,750	0,772	0,802	0,795	0,791
- 36.3 Mieloma múltiple y tumor maligno de células plasmáticas	162	0,000	0,000	1,000	0,926	0,889	0,969	0,910
- 36.4 Otros tumores malignos linfático y órganos hematopoyéticos	1	0,000	0,000	0,000	0,000	0,000	1,000	0,500
37. Leucemia	382	0,000	1,000	0,944	0,877	0,929	0,918	0,920
39. Tumores benignos	48	0,000	0,000	0,750	0,833	0,667	0,615	0,676
40. Síndrome mielodisplásico	72	0,000	0,000	0,000	0,714	0,616	0,500	0,581
41. Otros tumores de comportamiento incierto o desconocido	266	1,000	1,000	0,650	0,516	0,689	0,545	0,629
42. Enfermedades de la sangre y de los órganos hematopoyéticos	104	0,667	0,667	0,094	0,051	0,131	0,173	0,143
- 42.1 Anemias	68	0,000	0,667	0,059	0,020	0,096	0,145	0,114
- 42.2 Otras enfermedades de la sangre y órganos hematopoyéticos	36	1,000	0,000	0,133	0,107	0,296	0,419	0,277
43. Ciertos trastornos que afectan al mecanismo de la inmunidad	16	0,500	0,000	0,250	0,625	0,227	0,143	0,291
44. Diabetes mellitus	632	0,000	0,000	0,333	0,208	0,278	0,288	0,277
45. Otras enfermedades endocrinas, nutricionales y metabólicas	206	0,000	0,667	0,410	0,174	0,144	0,161	0,163
46. Trastornos mentales orgánicos senil y presenil	969	0,000	0,000	0,500	0,545	0,461	0,534	0,511
47. Trastornos mentales debidos al abuso de alcohol	21	0,000	0,000	0,167	0,226	0,217	0,333	0,223
48. Trastornos mentales debidos al uso de drogas (drogodep. toxicoman)	1	0,000	0,000	0,000	0,500	0,000	0,000	0,143
49. Otros trastornos mentales y del comportamiento	20	0,000	0,000	0,125	0,017	0,107	0,214	0,097
- 49.2 Otros trastornos mentales y del comportamiento	20	0,000	0,000	0,125	0,017	0,107	0,214	0,097
50. Meningitis	13	1,000	1,000	0,250	0,333	0,615	0,000	0,481
51. Enfermedad de Alzheimer	715	0,000	0,000	0,000	0,917	0,703	0,717	0,712

8. Defunciones y cocientes de diagnósticos que son seleccionados como causa básica respecto al total de diagnósticos de residentes inscritos en la Comunidad de Madrid (excepto fallecidos antes de 24 horas), por causa básica de defunción (lista agregada CIE 10^a) según grandes grupos de edades (Concl.)

	Total defunciones	Cocientes						Total
		Menores de 1 año	De 1 a 14 años	De 15 a 44 años	De 45 a 64 años	De 65 a 84 años	De 85 años y más	
52. Otras enfermedades sistema nervioso y órganos de los sentidos	713	0,538	0,500	0,336	0,398	0,337	0,329	0,342
- 52.1 Enfermedad de Parkinson	198	0,000	0,000	0,333	0,500	0,429	0,455	0,441
- 52.2 Otras enfermedades sistema nervioso y órganos de los sentidos	515	0,538	0,500	0,336	0,396	0,307	0,283	0,315
53. Enfermedades cardíacas reumáticas crónicas	203	0,000	0,000	0,200	0,481	0,601	0,534	0,564
54. Enfermedades hipertensivas	605	0,000	0,000	0,133	0,139	0,171	0,231	0,196
55. Infarto agudo de miocardio	2.382	0,000	0,000	0,982	0,904	0,880	0,921	0,899
56. Otras enfermedades isquémicas del corazón	1.399	0,000	0,000	0,462	0,485	0,552	0,639	0,580
57. Insuficiencia cardíaca	2.103	0,000	1,000	0,606	0,356	0,432	0,512	0,474
58. Otras enfermedades del corazón	1.537	0,500	0,000	0,483	0,406	0,381	0,356	0,374
59. Enfermedades cerebrovasculares	2.642	0,000	0,600	0,732	0,623	0,614	0,606	0,613
60. Aterosclerosis	167	0,000	0,000	0,000	0,130	0,258	0,388	0,321
61. Otras enfermedades de los vasos sanguíneos	472	0,000	0,000	0,360	0,275	0,417	0,456	0,409
62. Influenza (gripe)	6	0,000	0,000	0,000	0,000	1,000	1,000	1,000
63. Neumonía	1.269	0,000	0,500	0,288	0,309	0,506	0,616	0,537
64. Enfermedades crónicas vías respiratorias inferiores (excp. asma)	1.260	0,000	0,000	0,667	0,643	0,632	0,650	0,638
65. Asma	61	0,000	0,000	0,600	0,857	0,484	0,525	0,526
66. Insuficiencia respiratoria	471	0,063	0,000	0,081	0,066	0,090	0,148	0,110
67. Otras enfermedades del sistema respiratorio	2.078	0,333	0,333	0,330	0,313	0,421	0,470	0,434
68. Úlcera de estómago, duodeno y yeyuno	39	0,000	0,000	0,000	0,273	0,400	0,400	0,382
69. Enteritis y colitis no infecciosas	22	0,000	0,000	0,000	1,000	0,333	0,273	0,386
70. Enfermedad vascular intestinal	306	0,667	0,000	0,250	0,833	0,760	0,847	0,797
71. Cirrosis y otras enfermedades crónicas del hígado	566	0,000	0,000	0,471	0,576	0,506	0,449	0,520
72. Otras enfermedades del sistema digestivo	1.173	0,000	1,000	0,269	0,239	0,339	0,481	0,363
- 72.1 Colelitiasis, colecistitis, colangitis	135	0,000	0,000	0,333	0,412	0,410	0,558	0,477
- 72.2 Enfermedad del páncreas	134	0,000	0,000	0,889	0,444	0,733	0,685	0,687
- 72.3 Otras enfermedades del sistema digestivo	904	0,000	1,000	0,230	0,221	0,301	0,455	0,329
73. Enfermedades de la piel y del tejido subcutáneo	112	0,000	0,000	0,500	0,250	0,185	0,237	0,217
74. Artritis reumatoide y osteoartritis	27	0,000	0,000	0,000	0,571	0,165	0,114	0,158
75. Osteoporosis y fracturas patológicas	180	0,000	0,000	0,000	0,000	0,450	0,555	0,517
76. Otras enfermedades del sistema osteomuscular y de tejido conjuntivo	66	0,000	0,000	0,500	0,360	0,232	0,063	0,167
77. Enfermedades del riñón y del uréter	685	0,000	0,000	0,267	0,254	0,257	0,317	0,282
78. Enfermedades de los genitales masculinos	12	0,000	0,000	0,000	0,400	0,083	0,136	0,122
79. Enfermedades de los genitales femeninos y trastornos de la mama	4	0,000	0,000	1,000	0,333	0,000	0,222	0,167
80. Otras enfermedades del sistema genitourinario	282	0,000	0,000	0,000	0,381	0,406	0,454	0,430
81. Embarazo, parto y puerperio	4	0,000	0,000	1,000	0,000	0,000	0,000	1,000
- 81.1 Aborto y complicaciones	2	0,000	0,000	1,000	0,000	0,000	0,000	1,000
- 81.2 Causas obstétricas directas	1	0,000	0,000	1,000	0,000	0,000	0,000	1,000
- 81.4 Otras complicaciones embarazo, parto y puerperio	1	0,000	0,000	1,000	0,000	0,000	0,000	1,000
82. Ciertas afecciones originadas en el periodo perinatal	83	0,308	0,000	1,000	0,000	0,000	0,000	0,309
- 82.3 Alteraciones asociadas enfermedad madre	12	0,235	0,000	0,000	0,000	0,000	0,000	0,235
- 82.4 Retraso crecimiento fetal, inmadurez	1	0,125	0,000	0,000	0,000	0,000	0,000	0,125
- 82.5 Traumatismo al nacimiento	24	0,500	0,000	1,000	0,000	0,000	0,000	0,500
- 82.6 Hipoxia intrauterina, Asfisia al nacer	12	0,571	0,000	0,000	0,000	0,000	0,000	0,571
- 82.7 Infección perinatal	34	0,246	0,000	0,000	0,000	0,000	0,000	0,245
83. Malformaciones congénitas del sistema nervioso	15	0,667	0,750	0,500	0,000	1,000	0,667	0,682
84. Malformaciones congénitas del sistema circulatorio	59	0,771	0,875	0,625	1,000	0,667	1,000	0,776
85. Otras malformaciones congénitas, deformidades, anomalías cromosóm.	47	0,622	0,857	0,857	0,364	0,500	0,286	0,580
- 85.1 Anomalías cromosómicas	16	0,833	0,500	1,000	0,250	0,000	0,000	0,640
- 85.2 Otras malformaciones congénitas	31	0,520	1,000	0,750	0,667	0,500	0,286	0,554
86. Paro cardíaco, muerte sin asistencia y causa desconocida mortalidad	917	0,141	0,115	0,158	0,062	0,020	0,018	0,030
87. Senilidad	139	0,000	0,000	0,000	0,000	0,132	0,210	0,192
88. Muerte súbita infantil	12	0,857	0,000	0,000	0,000	0,000	0,000	0,857
89. Resto de síntomas, signos y estados morbosos mal definidos	325	0,000	0,167	0,234	0,091	0,104	0,124	0,116
90. Accidentes de tráfico de vehículos de motor	194	0,000	0,875	0,932	1,000	0,957	0,667	0,942
91. Otros accidentes de transporte	19	1,000	1,000	1,000	1,000	0,750	0,000	0,950
92. Caídas accidentales	157	0,000	1,000	0,938	1,000	0,803	0,900	0,877
93. Ahogamiento, sumersión y sofocación	212	0,750	0,800	0,533	0,283	0,306	0,420	0,377
94. Accidentes por fuego, humo y sustancias calientes	8	0,000	0,000	0,800	0,667	1,000	0,000	0,800
95. Envenenamiento accidental por psicofármacos y drogas de abuso	37	0,000	0,000	0,966	0,667	0,800	0,333	0,860
96. Otros envenenamientos accidentales	10	0,000	1,000	0,875	1,000	0,000	0,000	0,625
97. Otros accidentes	278	0,333	0,412	0,224	0,327	0,511	0,662	0,338
98. Suicidio y lesiones autoinfligidas	279	0,000	0,667	0,840	0,902	0,816	0,867	0,848
99. Homicidios	229	1,000	1,000	1,000	1,000	0,857	1,000	0,996
100. Eventos de intención no determinada	10	0,000	0,000	0,176	0,214	0,333	0,250	0,227
101. Complicaciones de la atención médica y quirúrgica	14	0,000	0,000	0,091	0,033	0,021	0,143	0,045
102. Otras causas externas	2	0,000	0,000	0,000	0,000	0,667	0,000	0,667

9. Diagnósticos y cocientes de causa básica en el total de diagnósticos de los residentes inscritos en la Comunidad de Madrid (excepto fallecidos antes de 24 horas), por grupos quinquenales de edad y clasificación según lista abreviada CIE-10 de las quince causas básicas y los quince diagnósticos de más frecuencia, según causa básica de defunción (CBD) o total diagnósticos mencionados (TDM), para cada sexo

	CBD	TDM	Cocientes
Total	38.554	116.145	0,332
12. Tumor maligno del colon	1.117	1.184	0,943
18. Tumor maligno de la tráquea, de los bronquios y del pulmón	2.080	2.191	0,949
35. Tumor maligno de sitios mal definidos, secundarios y de sitios n.e.	882	4.599	0,192
46. Trastornos mentales orgánicos senil y presenil	969	1.898	0,511
51. Enfermedad de Alzheimer	715	1.004	0,712
54. Enfermedades hipertensivas	605	3.084	0,196
55. Infarto agudo de miocardio	2.382	2.651	0,899
56. Otras enfermedades isquémicas del corazón	1.399	2.413	0,580
57. Insuficiencia cardíaca	2.103	4.433	0,474
58. Otras enfermedades del corazón	1.537	4.112	0,374
59. Enfermedades cerebrovasculares	2.642	4.313	0,613
63. Neumonía	1.269	2.362	0,537
64. Enfermedades crónicas vías respiratorias inferiores (excp. asma)	1.260	1.974	0,638
66. Insuficiencia respiratoria	471	4.278	0,110
67. Otras enfermedades del sistema respiratorio	2.078	4.784	0,434
72. Otras enfermedades del sistema digestivo	1.173	3.227	0,363
77. Enfermedades del riñón y del uréter	685	2.428	0,282
86. Paro cardíaco, muerte sin asistencia y causa desconocida mortalidad	917	30.806	0,03
89. Resto de síntomas, signos y estados morbosos mal definidos	325	2.793	0,116
103. Traumatismos y envenenamientos	0	2.480	0
Menores de 1 año	209	576	0,363
1. Enfermedades infecciosas intestinales	2	4	0,500
4. Septicemia	1	8	0,125
8. Resto de enfermedades infecciosas, parasitarias y sus efec. tardíos	3	6	0,500
41. Otros tumores de comportamiento incierto o desconocido	3	3	1,000
42. Enfermedades de la sangre y de los órganos hematopoyéticos	2	3	0,667
52. Otras enfermedades sistema nervioso y órganos de los sentidos	7	13	0,538
66. Insuficiencia respiratoria	1	16	0,063
67. Otras enfermedades del sistema respiratorio	3	9	0,333
70. Enfermedad vascular intestinal	2	3	0,667
82. Ciertas afecciones originadas en el periodo perinatal	82	266	0,308
83. Malformaciones congénitas del sistema nervioso	6	9	0,667
84. Malformaciones congénitas del sistema circulatorio	37	48	0,771
85. Otras malformaciones congénitas, deformidades, anomalías cromosóm.	23	37	0,622
86. Paro cardíaco, muerte sin asistencia y causa desconocida mortalidad	11	78	0,141
88. Muerte súbita infantil	12	14	0,857
89. Resto de síntomas, signos y estados morbosos mal definidos	0	7	0,000
93. Ahogamiento, sumersión y sofocación	3	4	0,750
97. Otros accidentes	2	6	0,333
103. Traumatismos y envenenamientos	0	11	0,000
104. Atención médica y quirúrgica sin complicación	0	13	0,000
De 1 a 14	97	239	0,406
4. Septicemia	3	6	0,500
22. Otros tumores malignos de la piel y tejidos blandos	3	3	1,000
33. Tumor maligno del encéfalo	5	5	1,000
37. Leucemia	5	5	1,000
41. Otros tumores de comportamiento incierto o desconocido	5	5	1,000
52. Otras enfermedades sistema nervioso y órganos de los sentidos	5	10	0,500
59. Enfermedades cerebrovasculares	3	5	0,600
83. Malformaciones congénitas del sistema nervioso	3	4	0,750
84. Malformaciones congénitas del sistema circulatorio	7	8	0,875
85. Otras malformaciones congénitas, deformidades, anomalías cromosóm.	6	7	0,857
86. Paro cardíaco, muerte sin asistencia y causa desconocida mortalidad	7	61	0,115
89. Resto de síntomas, signos y estados morbosos mal definidos	2	12	0,167
90. Accidentes de tráfico de vehículos de motor	7	8	0,875
93. Ahogamiento, sumersión y sofocación	4	5	0,800
97. Otros accidentes	7	17	0,412
98. Suicidio y lesiones autoinfligidas	4	6	0,667
103. Traumatismos y envenenamientos	0	30	0,000

9. Diagnósticos y cocientes de causa básica en el total de diagnósticos de los residentes inscritos en la Comunidad de Madrid (excepto fallecidos antes de 24 horas), por grupos quinquenales de edad y clasificación según lista abreviada CIE-10 de las quince causas básicas y los quince diagnósticos de más frecuencia, según causa básica de defunción (CBD) o total diagnósticos mencionados (TDM), para cada sexo (Cont.)

	CBD	TDM	Cocientes
De 15 a 44	1.866	5.025	0,371
6. SIDA	143	147	0,973
18. Tumor maligno de la tráquea, de los bronquios y del pulmón	59	64	0,922
23. Tumor maligno de la mama	34	35	0,971
35. Tumor maligno de sitios mal definidos, secundarios y de sitios n.e.	25	209	0,120
37. Leucemia	34	36	0,944
52. Otras enfermedades sistema nervioso y órganos de los sentidos	38	113	0,336
55. Infarto agudo de miocardio	55	56	0,982
59. Enfermedades cerebrovasculares	41	56	0,732
63. Neumonía	21	73	0,288
66. Insuficiencia respiratoria	8	99	0,081
67. Otras enfermedades del sistema respiratorio	32	97	0,330
71. Cirrosis y otras enfermedades crónicas del hígado	57	121	0,471
72. Otras enfermedades del sistema digestivo	43	160	0,269
86. Paro cardíaco, muerte sin asistencia y causa desconocida mortalidad	169	1.073	0,158
89. Resto de síntomas, signos y estados morbosos mal definidos	40	171	0,234
90. Accidentes de tráfico de vehículos de motor	124	133	0,932
97. Otros accidentes	96	428	0,224
98. Suicidio y lesiones autoinfligidas	126	150	0,840
99. Homicidios	171	171	1,000
103. Traumatismos y envenenamientos	0	600	0,000
De 45 a 64	5.135	14.260	0,360
4. Septicemia	19	242	0,079
11. Tumor maligno del estómago	132	138	0,957
12. Tumor maligno del colon	217	222	0,977
14. Tumor maligno del hígado y vías biliares intrahepáticas	106	110	0,964
15. Tumor maligno del páncreas	132	139	0,950
18. Tumor maligno de la tráquea, de los bronquios y del pulmón	693	722	0,960
23. Tumor maligno de la mama	243	254	0,957
33. Tumor maligno del encéfalo	108	114	0,947
35. Tumor maligno de sitios mal definidos, secundarios y de sitios n.e.	197	1.314	0,150
55. Infarto agudo de miocardio	358	396	0,904
58. Otras enfermedades del corazón	125	308	0,406
59. Enfermedades cerebrovasculares	165	265	0,623
66. Insuficiencia respiratoria	25	376	0,066
67. Otras enfermedades del sistema respiratorio	97	310	0,313
71. Cirrosis y otras enfermedades crónicas del hígado	201	349	0,576
72. Otras enfermedades del sistema digestivo	121	506	0,239
86. Paro cardíaco, muerte sin asistencia y causa desconocida mortalidad	241	3.918	0,062
89. Resto de síntomas, signos y estados morbosos mal definidos	35	386	0,091
103. Traumatismos y envenenamientos	0	328	0,000
De 65 a 84	18.288	55.751	0,328
11. Tumor maligno del estómago	367	397	0,924
12. Tumor maligno del colon	653	693	0,942
14. Tumor maligno del hígado y vías biliares intrahepáticas	370	388	0,954
18. Tumor maligno de la tráquea, de los bronquios y del pulmón	1.171	1.237	0,947
35. Tumor maligno de sitios mal definidos, secundarios y de sitios n.e.	507	2.531	0,200
44. Diabetes mellitus	345	1.243	0,278
54. Enfermedades hipertensivas	256	1.501	0,171
55. Infarto agudo de miocardio	1.198	1.361	0,880
56. Otra enfermedades isquémicas del corazón	732	1.325	0,552
57. Insuficiencia cardíaca	787	1.822	0,432
58. Otras enfermedades del corazón	779	2.047	0,381
59. Enfermedades cerebrovasculares	1.303	2.121	0,614
63. Neumonía	529	1.045	0,506
64. Enfermedades crónicas vías respiratorias inferiores (excp. asma)	772	1.222	0,632
66. Insuficiencia respiratoria	188	2.097	0,090
67. Otras enfermedades del sistema respiratorio	909	2.161	0,421
72. Otras enfermedades del sistema digestivo	536	1.579	0,339
86. Paro cardíaco, muerte sin asistencia y causa desconocida mortalidad	299	14.821	0,020
89. Resto de síntomas, signos y estados morbosos mal definidos	140	1.343	0,104

9. Diagnósticos y cocientes de causa básica en el total de diagnósticos de los residentes inscritos en la Comunidad de Madrid (excepto fallecidos antes de 24 horas), por grupos quinquenales de edad y clasificación según lista abreviada CIE-10 de las quince causas básicas y los quince diagnósticos de más frecuencia, según causa básica de defunción (CBD) o total diagnósticos mencionados (TDM), para cada sexo (Concl.)

	CBD	TDM	Cocientes
De 85 y más	12.959	40.294	0,322
44. Diabetes mellitus	250	868	0,288
46. Trastornos mentales orgánicos senil y presenil	679	1.271	0,534
51. Enfermedad de Alzheimer	370	516	0,717
54. Enfermedades hipertensivas	324	1.403	0,231
55. Infarto agudo de miocardio	771	837	0,921
56. Otras enfermedades isquémicas del corazón	578	904	0,639
57. Insuficiencia cardíaca	1.238	2.417	0,512
58. Otras enfermedades del corazón	603	1.693	0,356
59. Enfermedades cerebrovasculares	1.130	1.866	0,606
63. Neumonía	671	1.090	0,616
64. Enfermedades crónicas vías respiratorias inferiores (excp. asma)	412	634	0,650
66. Insuficiencia respiratoria	249	1.686	0,148
67. Otras enfermedades del sistema respiratorio	1.036	2.204	0,470
72. Otras enfermedades del sistema digestivo	472	981	0,481
77. Enfermedades del riñón y del uréter	320	1.008	0,317
86. Paro cardíaco, muerte sin asistencia y causa desconocida mortalidad	190	10.855	0,018
89. Resto de síntomas, signos y estados morbosos mal definidos	108	874	0,124

Proporciones de causa básica del total de diagnósticos mencionados (1ª parte).
Años 1993-2004

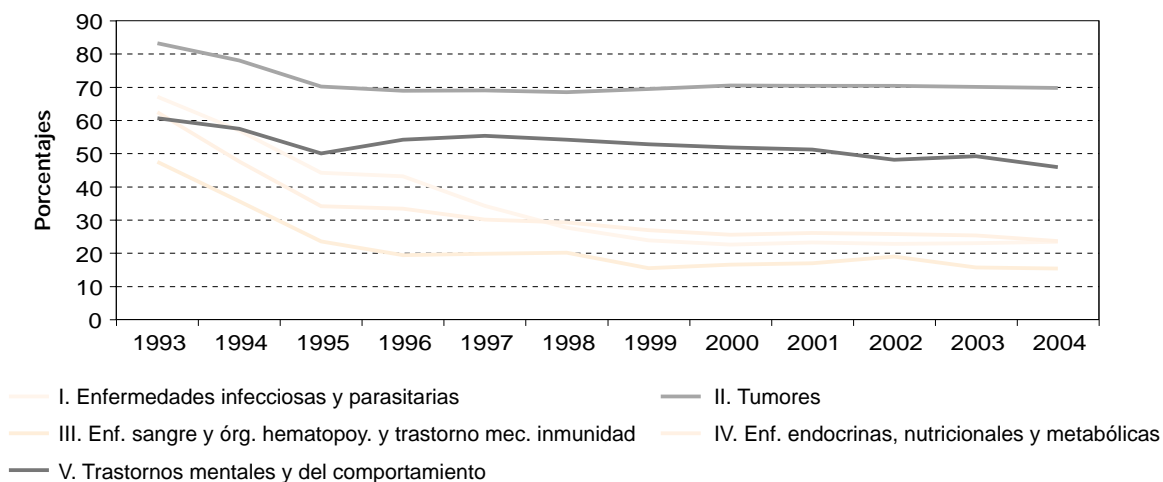

Proporciones de causa básica del total de diagnósticos mencionados (2ª parte).
Años 1993-2004

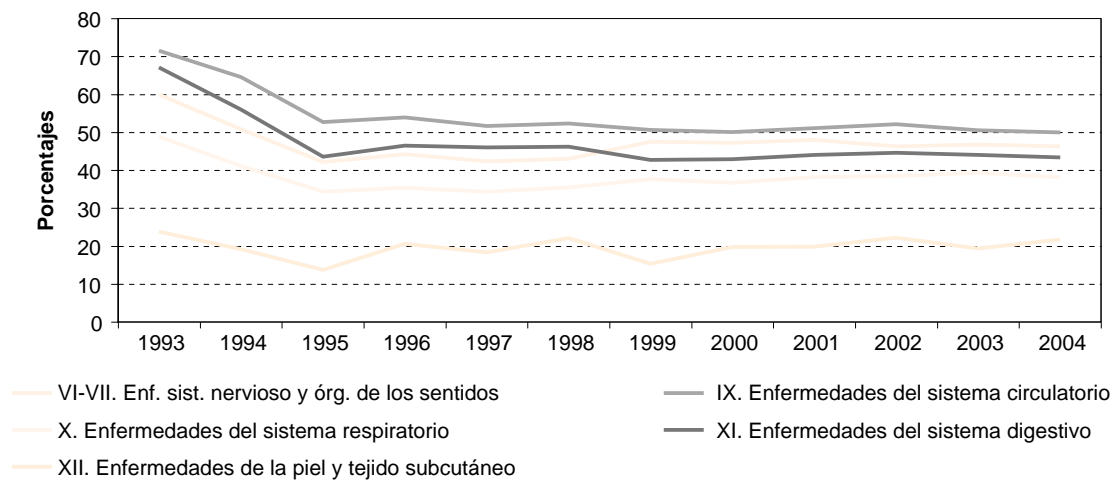

Proporciones de causa básica del total de diagnósticos mencionados (3ª parte).
Años 1993-2004

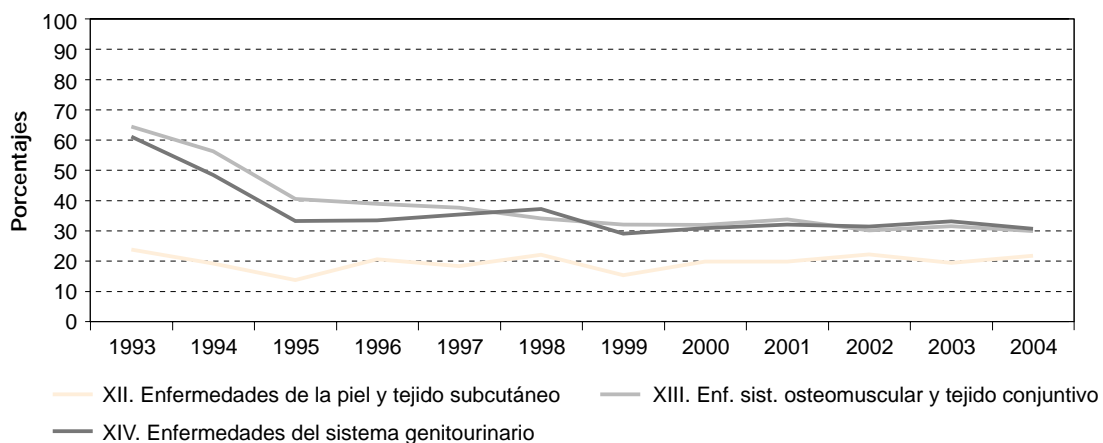

Proporciones de causa básica del total de diagnósticos mencionados (4ª parte).
Años 1993-2004

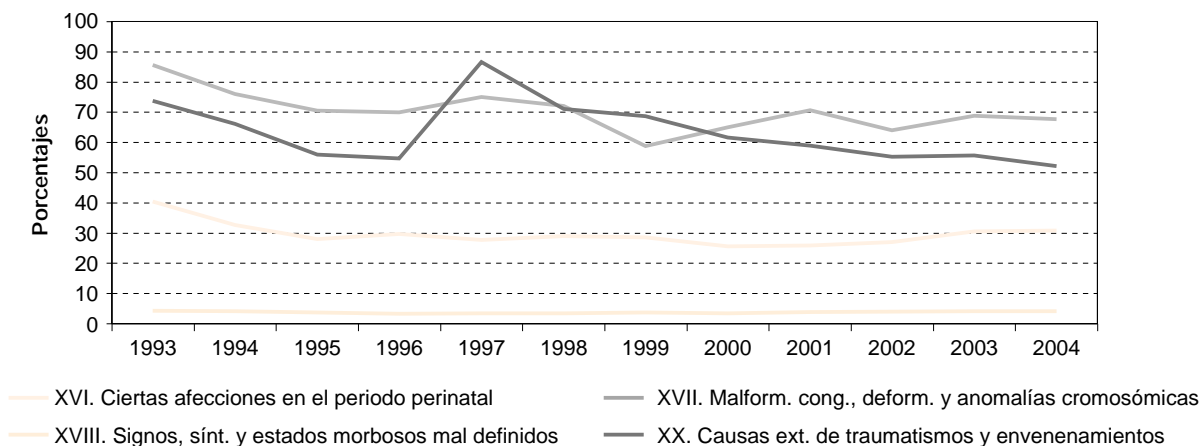

CONCEPTOS Y DEFINICIONES

Defunciones

Se considera defunción la muerte de toda persona nacida con vida, adecuándose el concepto de nacido vivo a su significación biológica y no al criterio legal vigente hasta 1975.

Nacido vivo

De acuerdo con los criterios demográficos internacionales, se considera nacido vivo a todo producto de la concepción que, después de su expulsión o extracción completa del cuerpo de la madre, respira o manifiesta cualquier signo de vida.

Edad

Es la edad alcanzada por la persona fallecida en el momento del fallecimiento en años cumplidos.

Causas de defunción

Las causas de defunción que se registran en el certificado médico son todas aquellas enfermeda-

des, estados morbosos o lesiones que produjeron la muerte o que contribuyeron a ella y las circunstancias del accidente o violencia que produjeron dichas lesiones.

Causa básica de defunción

La causa básica de la defunción es:

- la enfermedad o lesión que inició la cadena de acontecimientos patológicos que condujeron directamente a la muerte
- las circunstancias del accidente que produjo la lesión fatal

Con el fin de codificar una sola causa de mortalidad, la causa básica para tabulación ha sido seleccionada según la información contenida en el Boletín Estadístico de Defunción de acuerdo con las reglas recomendadas por la Clasificación Internacional de Enfermedades CIE 10^a.

En las defunciones perinatales se utilizan las reglas que sobre causa de muerte perinatal recomienda la CIE 10^a.

NOTAS A LAS TABLAS PARA FACILITAR SU INTERPRETACIÓN

Tabla 7: Dado que todo boletín tiene, al menos, un diagnóstico, la media de diagnósticos por defunción es siempre igual o superior a la unidad. Consecuentemente, cuando en la tabla aparecen ceros, éstos significan que no hay datos.

Tabla 8: La tabla consta de dos partes claramente diferenciadas. En la primera columna está el total de defunciones, y en las siguientes están los cocientes de causa básica respecto al total de diagnósticos mencionados. También ha de tenerse en cuenta que todas las defunciones tienen una y solo una causa básica de defunción, y por lo menos un diagnóstico mencionado.

Tabla 9: En esta tabla se recogen diagnósticos y cocientes de las quince causas básicas y quince

diagnósticos de más frecuencia, por este motivo es interesante conocer cuál es su proceso de selección.

En primer lugar se selecciona el conjunto de defunciones que se está investigando en cada caso, para pasar a investigar, por una parte las quince causas más frecuentes y por otra parte las quince menciones más frecuentes, lo que nos da un conjunto que puede oscilar entre un mínimo de quince y un máximo de treinta (dependiendo de las coincidencias que existan entre las causas y las menciones). Posteriormente se obtiene un conjunto de ambas relaciones sin repeticiones, pasando después a extraer, dependiendo del grupo de edades, el total de causas, de menciones y los cocientes resultantes.

NOTAS METODOLÓGICAS

Circuito de la información

Los datos proceden de los boletines estadísticos de defunciones que se cumplimentan en el momento de inscribir el acontecimiento en el Registro Civil de cada municipio, quien los envía mensualmente a la Delegación Provincial del Instituto Nacional de Estadística, que a su vez los proporciona al Instituto de Estadística de la Comunidad de Madrid, donde se realiza directamente la ejecución de la estadística.

Definición de la causa de muerte y codificación de la totalidad de las menciones

Las estadísticas de mortalidad se realizan a partir de la selección de una sola causa, llamada causa básica, entre todas las enfermedades notificadas en el Boletín Estadístico de Defunción. El hecho de que solo se utilice una única enfermedad en los procesos estadísticos tiene su origen a principios de siglo, cuando el predominio de las enfermedades infecciosas hacía que una sola enfermedad fuera responsable del fallecimiento. El avance hacia un estado de bienestar supone un aumento de la esperanza de vida y de la edad media, lo que hace que las enfermedades infecciosas se vean desplazadas como causa de muerte por enfermedades crónicas de larga evolución que pueden coexistir con otras patologías. Es por esto que se necesita disponer de toda la información del certificado, así como proceder a su análisis. Así se podrá comprender mejor el comportamiento de las diferentes enfermedades que componen el panorama actual de la mortalidad. El Boletín Estadístico de Defunción incluye cuatro líneas a rellenar por el médico que certifica la defunción con las enfermedades que contribuyen o están asociadas a la muerte de la persona. Estas líneas son las siguientes:

1. Causa inmediata (enfermedad o condición que causó finalmente la muerte)
2. Causa intermedia (enfermedad o condición, si hay alguna, que haya contribuido a la causa inmediata)
3. Causa inicial o fundamental (enfermedad o lesión que inició los hechos que condujeron a la muerte). Esta es la causa básica de defunción.
4. Otros procesos (embarazo, parto, aborto, tuberculosis, diabetes, etc., que contribuyeron a la muerte pero no están relacionados con la causa fundamental que la produjo).

Las causas se codifican y graban respetando su localización dentro del Boletín Estadístico de Defun-

ción, y en cada una de las 4 líneas se admite un máximo de 6 causas, lo que hace un máximo de 24 diagnósticos mencionados.

Ámbito conceptual o de unidades incluidas

Se han excluido los fallecidos antes de 24 horas, puesto que en estos casos la causa de la defunción no se recoge en el Boletín Estadístico de Defunción, sino en el Boletín Estadístico de Parto, en el que se reservan dos líneas para los siguientes conceptos: causa materna o del parto y causa del feto o del recién nacido. Esta diferencia en los instrumentos de recogida de datos se da porque el Código Civil no considera persona a efectos civiles y registrales a las defunciones anteriores a las 24 horas de vida.

Desde el punto de vista de las unidades consideradas hay que señalar que existen dos grupos de unidades:

1. Defunciones y causas básicas. Es la unidad de análisis considerada en las tablas 1, 5, 6, 8 y 9. La unidad investigada en cada tabla es cada una de las defunciones, que tiene una y solo una causa básica y hasta un máximo de 12 diagnósticos mencionados.
2. Diagnósticos o causas mencionadas. Es cada una de las menciones aparecidas en el Boletín, independientemente de que también hayan sido seleccionadas como causa básica.

Ámbito territorial

Es importante reseñar que los datos no son los de la totalidad de las defunciones de residentes en la Comunidad de Madrid, sino solo los de aquellos residentes que fallecieron en algún municipio de la Comunidad y cuya defunción ha sido, por tanto, inscrita en el Registro Civil dentro de la Comunidad.

Esto es debido a que los acontecimientos de residentes en la Comunidad de Madrid que han sido inscritos fuera de la misma se obtienen de ficheros proporcionados por el Instituto Nacional de Estadística, en los que únicamente consta la causa básica de defunción y no está incluida la codificación de todos los diagnósticos mencionados. Por tanto, al interpretar los resultados ha de tenerse en cuenta que, aunque estas defunciones que no se consideran son un porcentaje pequeño, tienen características particulares tanto por edad como por causa, puesto que se trata de fallecimientos asociados en gran parte a desplazamientos fuera de la Comunidad.

Equipo base tratamiento información: M. Carretero, R. del Poyo, M. Hernández, M.J. Gómez, J.A. Moreno, E. Ramos, G. Rodríguez.
Jefe de equipo tratamiento información: M. T. Ortiz. **Tabulación y coordinación equipo:** R. López Zazo. **Dirección:** A. Sánchez Pinilla.

Edita: Consejería de Economía e Innovación Tecnológica.
Instituto de Estadística de la Comunidad de Madrid.
Príncipe de Vergara, 108. 28002 Madrid

Depósito legal: M-11.189-2006

Tirada: 1.500

Coste unitario: 0,81 €

1ª edición: Marzo 2006

ISSN: 1696-0467

Imprime: ARTEGRAF, S.A.



Comunidad de Madrid

CONSEJERÍA DE ECONOMÍA
E INNOVACIÓN TECNOLÓGICA

Instituto de Estadística

e-mail: iestadis@madrid.org

<http://www.madrid.org/iestadis/>