

Estadística del movimiento natural de la población de la Comunidad de Madrid 2006

Mortalidad según causas múltiples

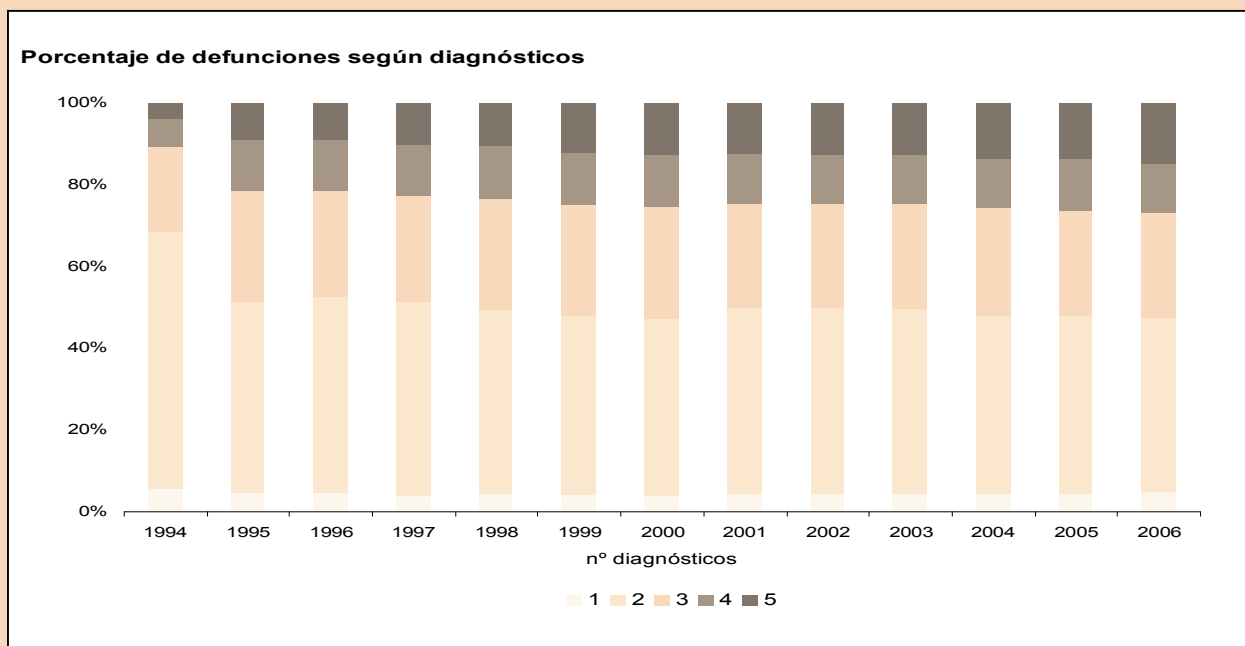
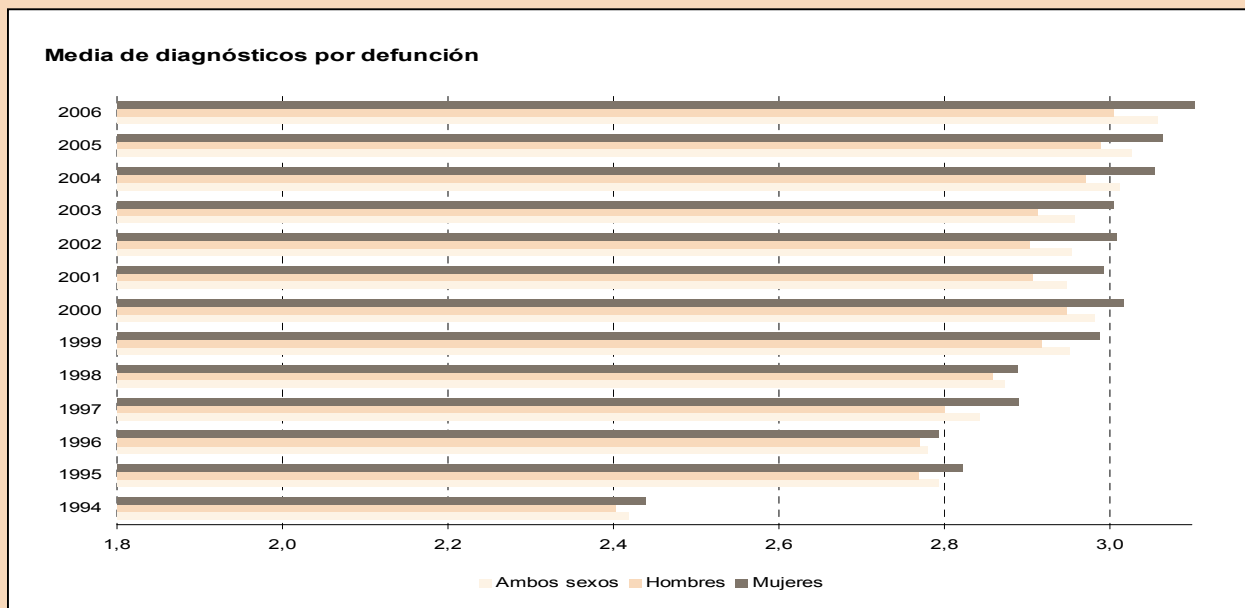

1. Defunciones de residentes inscritas en la Comunidad de Madrid (excepto fallecidos antes de 24 horas), por sexo y número de diagnósticos para absolutos y porcentajes verticales

| | 2001 | | 2002 | | 2003 | | 2004 | | 2005 | | 2006 | |
|--------------------|----------|------------|----------|------------|----------|------------|----------|------------|----------|------------|----------|------------|
| | Absoluto | Porcentaje | Absoluto | Porcentaje | Absoluto | Porcentaje | Absoluto | Porcentaje | Absoluto | Porcentaje | Absoluto | Porcentaje |
| Ambos sexos | 36.842 | 100,000 | 37.520 | 100,000 | 39.509 | 100,000 | 38.554 | 100,000 | 39.101 | 100,000 | 38.127 | 100,000 |
| 1 | 1.534 | 4,164 | 1.557 | 4,150 | 1.690 | 4,278 | 1.737 | 4,505 | 1.817 | 4,647 | 1.870 | 4,905 |
| 2 | 16.864 | 45,774 | 17.248 | 45,970 | 18.009 | 45,582 | 16.839 | 43,676 | 16.927 | 43,290 | 16.148 | 42,353 |
| 3 | 9.351 | 25,381 | 9.477 | 25,259 | 10.090 | 25,538 | 10.034 | 26,026 | 10.087 | 25,797 | 9.865 | 25,874 |
| 4 | 4.528 | 12,290 | 4.530 | 12,074 | 4.751 | 12,025 | 4.707 | 12,209 | 4.909 | 12,555 | 4.636 | 12,159 |
| 5 y + | 4.565 | 12,391 | 4.708 | 12,548 | 4.969 | 12,577 | 5.237 | 13,584 | 5.361 | 13,711 | 5.608 | 14,709 |
| Hombres | 19.122 | 100,000 | 19.246 | 100,000 | 20.052 | 100,000 | 19.459 | 100,000 | 19.753 | 100,000 | 19.284 | 100,000 |
| 1 | 1.004 | 5,250 | 1.024 | 5,321 | 1.088 | 5,426 | 1.104 | 5,673 | 1.154 | 5,842 | 1.216 | 6,306 |
| 2 | 8.776 | 45,895 | 8.906 | 46,275 | 9.152 | 45,641 | 8.474 | 43,548 | 8.452 | 42,788 | 8.144 | 42,232 |
| 3 | 4.792 | 25,060 | 4.821 | 25,049 | 5.127 | 25,569 | 5.057 | 25,988 | 5.060 | 25,616 | 4.954 | 25,690 |
| 4 | 2.279 | 11,918 | 2.179 | 11,322 | 2.299 | 11,465 | 2.298 | 11,809 | 2.465 | 12,479 | 2.286 | 11,854 |
| 5 y + | 2.271 | 11,876 | 2.316 | 12,034 | 2.386 | 11,899 | 2.526 | 12,981 | 2.622 | 13,274 | 2.684 | 13,918 |
| Mujeres | 17.720 | 100,000 | 18.274 | 100,000 | 19.457 | 100,000 | 19.095 | 100,000 | 19.348 | 100,000 | 18.843 | 100,000 |
| 1 | 530 | 2,991 | 533 | 2,917 | 602 | 3,094 | 633 | 3,315 | 663 | 3,427 | 654 | 3,471 |
| 2 | 8.088 | 45,643 | 8.342 | 45,650 | 8.857 | 45,521 | 8.365 | 43,807 | 8.475 | 43,803 | 8.004 | 42,477 |
| 3 | 4.559 | 25,728 | 4.656 | 25,479 | 4.963 | 25,508 | 4.977 | 26,064 | 5.027 | 25,982 | 4.911 | 26,063 |
| 4 | 2.249 | 12,692 | 2.351 | 12,865 | 2.452 | 12,602 | 2.409 | 12,616 | 2.444 | 12,632 | 2.350 | 12,471 |
| 5 y + | 2.294 | 12,946 | 2.392 | 13,090 | 2.583 | 13,275 | 2.711 | 14,197 | 2.739 | 14,157 | 2.924 | 15,518 |

2. Media de diagnósticos de las defunciones de residentes inscritos en la Comunidad de Madrid (excepto fallecidos antes de 24 horas) por sexo y grandes grupos de edad

| | 1996 | 1997 | 1998 | 1999 | 2000 | 2001 | 2002 | 2003 | 2004 | 2005 | 2006 |
|------------------|-------|-------|-------|-------|-------|-------|-------|-------|-------|-------|-------|
| Total | 2,781 | 2,844 | 2,873 | 2,952 | 2,982 | 2,949 | 2,954 | 2,958 | 3,013 | 3,027 | 3,059 |
| Menores de 1 año | 2,713 | 2,620 | 2,842 | 2,628 | 3,067 | 2,994 | 2,920 | 2,644 | 2,756 | 2,786 | 2,799 |
| De 1 a 14 años | 2,697 | 2,719 | 2,721 | 2,776 | 3,045 | 2,682 | 2,925 | 2,843 | 2,464 | 2,813 | 2,753 |
| De 15 a 44 años | 2,661 | 2,668 | 2,645 | 2,641 | 2,718 | 2,644 | 2,656 | 2,655 | 2,693 | 2,579 | 2,633 |
| De 45 a 64 años | 2,697 | 2,711 | 2,751 | 2,786 | 2,813 | 2,774 | 2,764 | 2,778 | 2,777 | 2,825 | 2,813 |
| De 65 a 84 años | 2,810 | 2,873 | 2,904 | 2,982 | 3,005 | 2,967 | 2,975 | 2,985 | 3,049 | 3,052 | 3,074 |
| De 85 años y más | 2,812 | 2,905 | 2,920 | 3,033 | 3,060 | 3,044 | 3,047 | 3,041 | 3,109 | 3,132 | 3,195 |
| Hombres | 2,770 | 2,800 | 2,859 | 2,918 | 2,949 | 2,908 | 2,903 | 2,913 | 2,971 | 2,990 | 3,005 |
| Menores de 1 año | 2,771 | 2,511 | 2,822 | 2,712 | 3,118 | 3,067 | 2,850 | 2,655 | 2,852 | 2,606 | 2,750 |
| De 1 a 14 años | 2,802 | 2,708 | 2,538 | 2,897 | 3,000 | 2,603 | 2,803 | 2,803 | 2,453 | 2,942 | 2,389 |
| De 15 a 44 años | 2,621 | 2,592 | 2,607 | 2,592 | 2,676 | 2,571 | 2,621 | 2,594 | 2,654 | 2,543 | 2,560 |
| De 45 a 64 años | 2,668 | 2,681 | 2,726 | 2,766 | 2,792 | 2,721 | 2,756 | 2,759 | 2,742 | 2,798 | 2,784 |
| De 65 a 84 años | 2,818 | 2,846 | 2,902 | 2,957 | 2,991 | 2,949 | 2,930 | 2,950 | 3,035 | 3,038 | 3,057 |
| De 85 años y más | 2,835 | 2,908 | 2,971 | 3,067 | 3,064 | 3,075 | 3,059 | 3,060 | 3,113 | 3,163 | 3,199 |
| Mujeres | 2,793 | 2,891 | 2,888 | 2,988 | 3,018 | 2,993 | 3,008 | 3,005 | 3,055 | 3,064 | 3,114 |
| Menores de 1 año | 2,642 | 2,741 | 2,877 | 2,531 | 3,012 | 2,889 | 3,027 | 2,629 | 2,621 | 3,014 | 2,868 |
| De 1 a 14 años | 2,561 | 2,735 | 2,978 | 2,633 | 3,129 | 2,787 | 3,167 | 2,885 | 2,477 | 2,659 | 3,108 |
| De 15 a 44 años | 2,765 | 2,856 | 2,738 | 2,758 | 2,813 | 2,814 | 2,741 | 2,792 | 2,783 | 2,656 | 2,802 |
| De 45 a 64 años | 2,766 | 2,779 | 2,809 | 2,829 | 2,860 | 2,892 | 2,783 | 2,820 | 2,853 | 2,882 | 2,876 |
| De 65 a 84 años | 2,799 | 2,908 | 2,906 | 3,014 | 3,025 | 2,993 | 3,035 | 3,031 | 3,066 | 3,071 | 3,097 |
| De 85 años y más | 2,800 | 2,904 | 2,894 | 3,016 | 3,058 | 3,028 | 3,041 | 3,032 | 3,108 | 3,117 | 3,193 |

**3. Media de diagnósticos de las defunciones de residentes inscritos en la Comunidad de Madrid
(excepto fallecidos antes de 24 horas), por sexo y grandes grupos de edad y grandes ámbitos geográficos**

| | 1996 | 1997 | 1998 | 1999 | 2000 | 2001 | 2002 | 2003 | 2004 | 2005 | 2006 |
|------------------------------|-------|-------|-------|-------|-------|-------|-------|-------|-------|-------|-------|
| Ambos sexos | | | | | | | | | | | |
| Total | 2,781 | 2,851 | 2,876 | 2,952 | 2,982 | 2,949 | 2,954 | 2,958 | 3,013 | 3,027 | 3,059 |
| Área metropolitana | 2,765 | 2,822 | 2,850 | 2,930 | 2,953 | 2,922 | 2,930 | 2,926 | 2,982 | 3,003 | 3,033 |
| Madrid | 2,722 | 2,760 | 2,784 | 2,852 | 2,862 | 2,829 | 2,841 | 2,836 | 2,888 | 2,890 | 2,924 |
| Corona metropolitana | 2,910 | 3,032 | 3,072 | 3,191 | 3,246 | 3,208 | 3,200 | 3,195 | 3,251 | 3,326 | 3,343 |
| Norte | 2,923 | 3,022 | 3,019 | 3,152 | 3,362 | 3,310 | 3,182 | 3,300 | 3,299 | 3,361 | 3,379 |
| Sur | 2,879 | 2,998 | 3,087 | 3,230 | 3,315 | 3,231 | 3,260 | 3,260 | 3,291 | 3,392 | 3,417 |
| Este | 3,057 | 3,167 | 3,163 | 3,296 | 3,224 | 3,235 | 3,221 | 3,083 | 3,170 | 3,243 | 3,255 |
| Oeste | 2,793 | 2,950 | 2,934 | 2,929 | 2,953 | 3,012 | 2,975 | 3,073 | 3,200 | 3,212 | 3,201 |
| Municipios no metropolitanos | 2,924 | 3,044 | 3,078 | 3,149 | 3,247 | 3,181 | 3,159 | 3,210 | 3,249 | 3,218 | 3,264 |
| Menores de 1 año | 2,713 | 2,620 | 2,842 | 2,628 | 3,067 | 2,994 | 2,920 | 2,644 | 2,756 | 2,786 | 2,799 |
| Área metropolitana | 2,716 | 2,600 | 2,897 | 2,650 | 3,049 | 3,013 | 2,907 | 2,607 | 2,708 | 2,826 | 2,780 |
| Madrid | 2,734 | 2,514 | 2,769 | 2,654 | 2,990 | 2,980 | 2,658 | 2,568 | 2,482 | 2,716 | 2,725 |
| Corona metropolitana | 2,691 | 2,780 | 3,220 | 2,644 | 3,148 | 3,066 | 3,481 | 2,677 | 3,109 | 2,984 | 2,852 |
| Norte | 2,500 | 2,600 | 3,286 | 2,500 | 2,400 | 2,667 | 5,200 | 2,111 | 3,167 | 2,200 | 2,000 |
| Sur | 2,900 | 2,677 | 3,500 | 2,526 | 3,355 | 2,880 | 3,458 | 2,633 | 3,242 | 3,367 | 2,833 |
| Este | 2,750 | 2,833 | 2,900 | 2,929 | 3,190 | 3,429 | 3,118 | 2,929 | 2,688 | 2,538 | 2,778 |
| Oeste | 2,333 | 3,250 | 3,000 | 2,500 | 2,250 | 3,188 | 3,167 | 2,917 | 3,333 | 2,846 | 3,200 |
| Municipios no metropolitanos | 2,688 | 2,813 | 2,231 | 2,429 | 3,286 | 2,824 | 3,067 | 2,848 | 3,032 | 2,474 | 2,913 |
| De 1 a 14 | 2,697 | 2,719 | 2,721 | 2,776 | 3,045 | 2,682 | 2,925 | 2,843 | 2,464 | 2,813 | 2,753 |
| Área metropolitana | 2,699 | 2,699 | 2,687 | 2,786 | 2,904 | 2,699 | 2,979 | 2,916 | 2,402 | 2,846 | 2,761 |
| Madrid | 2,595 | 2,695 | 2,786 | 2,778 | 2,774 | 2,740 | 3,065 | 2,915 | 2,442 | 2,959 | 2,837 |
| Corona metropolitana | 2,842 | 2,705 | 2,558 | 2,800 | 3,250 | 2,651 | 2,813 | 2,917 | 2,343 | 2,655 | 2,625 |
| Norte | 3,250 | 2,250 | 2,429 | 2,000 | 3,333 | 2,700 | 3,000 | 3,667 | 2,250 | 2,500 | 4,000 |
| Sur | 2,852 | 2,600 | 2,421 | 2,714 | 3,667 | 2,706 | 3,000 | 2,750 | 2,118 | 2,615 | 2,625 |
| Este | 2,857 | 2,545 | 2,917 | 3,500 | 3,111 | 2,818 | 2,714 | 3,125 | 2,889 | 2,714 | 2,143 |
| Oeste | 2,400 | 4,200 | 2,400 | 2,250 | 2,500 | 2,000 | 2,556 | 2,778 | 2,200 | 3,000 | 2,500 |
| Municipios no metropolitanos | 2,688 | 2,833 | 3,000 | 2,667 | 3,733 | 2,588 | 2,538 | 2,625 | 3,000 | 2,667 | 2,667 |
| De 15 a 44 | 2,661 | 2,668 | 2,645 | 2,641 | 2,718 | 2,644 | 2,656 | 2,655 | 2,693 | 2,579 | 2,633 |
| Área metropolitana | 2,664 | 2,659 | 2,606 | 2,627 | 2,696 | 2,621 | 2,651 | 2,625 | 2,680 | 2,565 | 2,621 |
| Madrid | 2,622 | 2,612 | 2,517 | 2,499 | 2,597 | 2,552 | 2,570 | 2,529 | 2,542 | 2,476 | 2,546 |
| Corona metropolitana | 2,755 | 2,764 | 2,779 | 2,870 | 2,897 | 2,764 | 2,815 | 2,815 | 2,898 | 2,730 | 2,748 |
| Norte | 2,674 | 2,500 | 2,722 | 2,618 | 3,086 | 2,721 | 2,855 | 3,000 | 2,902 | 2,855 | 2,712 |
| Sur | 2,720 | 2,772 | 2,757 | 2,880 | 2,824 | 2,752 | 2,830 | 2,721 | 2,849 | 2,784 | 2,697 |
| Este | 2,938 | 2,838 | 2,855 | 3,075 | 2,981 | 2,813 | 2,781 | 2,912 | 2,903 | 2,589 | 2,866 |
| Oeste | 2,565 | 2,836 | 2,759 | 2,653 | 2,797 | 2,762 | 2,783 | 2,821 | 3,115 | 2,742 | 2,702 |
| Municipios no metropolitanos | 2,636 | 2,762 | 2,995 | 2,762 | 2,950 | 2,840 | 2,706 | 2,883 | 2,788 | 2,671 | 2,715 |
| De 45 a 64 | 2,697 | 2,711 | 2,751 | 2,786 | 2,813 | 2,774 | 2,764 | 2,778 | 2,777 | 2,825 | 2,813 |
| Área metropolitana | 2,677 | 2,696 | 2,738 | 2,770 | 2,800 | 2,763 | 2,757 | 2,760 | 2,752 | 2,815 | 2,793 |
| Madrid | 2,638 | 2,629 | 2,647 | 2,689 | 2,672 | 2,642 | 2,624 | 2,619 | 2,635 | 2,676 | 2,613 |
| Corona metropolitana | 2,766 | 2,858 | 2,942 | 2,948 | 3,073 | 2,997 | 2,985 | 3,009 | 2,951 | 3,050 | 3,101 |
| Norte | 2,905 | 2,927 | 2,924 | 3,064 | 3,182 | 3,140 | 2,855 | 3,044 | 3,218 | 3,040 | 3,232 |
| Sur | 2,711 | 2,803 | 2,911 | 2,909 | 3,090 | 3,003 | 3,039 | 3,022 | 2,972 | 3,058 | 3,162 |
| Este | 2,852 | 2,981 | 3,026 | 3,019 | 3,019 | 3,063 | 2,979 | 2,943 | 2,747 | 3,002 | 3,000 |
| Oeste | 2,734 | 2,811 | 2,946 | 2,866 | 2,978 | 2,669 | 2,861 | 3,056 | 3,005 | 3,127 | 2,915 |
| Municipios no metropolitanos | 2,930 | 2,889 | 2,897 | 2,962 | 2,962 | 2,893 | 2,836 | 2,954 | 2,996 | 2,911 | 2,987 |
| De 65 a 84 | 2,810 | 2,873 | 2,904 | 2,982 | 3,005 | 2,967 | 2,975 | 2,985 | 3,049 | 3,052 | 3,074 |
| Área metropolitana | 2,792 | 2,853 | 2,881 | 2,960 | 2,975 | 2,939 | 2,944 | 2,955 | 3,013 | 3,025 | 3,051 |
| Madrid | 2,743 | 2,788 | 2,809 | 2,866 | 2,876 | 2,835 | 2,847 | 2,851 | 2,895 | 2,887 | 2,934 |
| Corona metropolitana | 2,984 | 3,096 | 3,149 | 3,305 | 3,333 | 3,298 | 3,275 | 3,301 | 3,393 | 3,461 | 3,417 |
| Norte | 2,982 | 3,003 | 3,086 | 3,198 | 3,405 | 3,383 | 3,167 | 3,389 | 3,340 | 3,478 | 3,468 |
| Sur | 2,951 | 3,060 | 3,164 | 3,358 | 3,406 | 3,332 | 3,336 | 3,392 | 3,454 | 3,548 | 3,473 |
| Este | 3,111 | 3,264 | 3,248 | 3,368 | 3,300 | 3,287 | 3,330 | 3,155 | 3,309 | 3,388 | 3,302 |
| Oeste | 2,925 | 3,027 | 3,000 | 3,082 | 3,056 | 3,110 | 3,018 | 3,162 | 3,361 | 3,242 | 3,364 |
| Municipios no metropolitanos | 2,974 | 3,075 | 3,127 | 3,182 | 3,292 | 3,232 | 3,246 | 3,235 | 3,345 | 3,277 | 3,272 |
| De 85 y más | 2,812 | 2,905 | 2,920 | 3,033 | 3,060 | 3,044 | 3,047 | 3,041 | 3,109 | 3,132 | 3,195 |
| Área metropolitana | 2,797 | 2,877 | 2,896 | 3,008 | 3,028 | 3,014 | 3,024 | 3,002 | 3,084 | 3,104 | 3,162 |
| Madrid | 2,752 | 2,805 | 2,838 | 2,941 | 2,949 | 2,926 | 2,942 | 2,928 | 3,008 | 3,009 | 3,055 |
| Corona metropolitana | 2,975 | 3,157 | 3,130 | 3,272 | 3,309 | 3,332 | 3,329 | 3,261 | 3,339 | 3,437 | 3,532 |
| Norte | 2,948 | 3,265 | 3,059 | 3,297 | 3,470 | 3,441 | 3,443 | 3,394 | 3,393 | 3,497 | 3,468 |
| Sur | 2,996 | 3,177 | 3,218 | 3,393 | 3,473 | 3,405 | 3,432 | 3,387 | 3,406 | 3,518 | 3,690 |
| Este | 3,241 | 3,291 | 3,247 | 3,467 | 3,318 | 3,392 | 3,365 | 3,117 | 3,349 | 3,365 | 3,509 |
| Oeste | 2,718 | 2,912 | 2,874 | 2,852 | 2,869 | 3,061 | 3,010 | 3,034 | 3,139 | 3,285 | 3,217 |
| Municipios no metropolitanos | 2,920 | 3,108 | 3,094 | 3,226 | 3,303 | 3,265 | 3,214 | 3,320 | 3,285 | 3,343 | 3,430 |

**3. Media de diagnósticos de las defunciones de residentes inscritos en la Comunidad de Madrid
(excepto fallecidos antes de 24 horas), por sexo y grandes grupos de edad y grandes ámbitos geográficos (Cont.)**

| | 1996 | 1997 | 1998 | 1999 | 2000 | 2001 | 2002 | 2003 | 2004 | 2005 | 2006 |
|------------------------------|-------|-------|-------|-------|-------|-------|-------|-------|-------|-------|-------|
| Hombres | | | | | | | | | | | |
| Total | 2,770 | 2,800 | 2,859 | 2,918 | 2,949 | 2,908 | 2,903 | 2,913 | 2,971 | 2,990 | 3,005 |
| Área metropolitana | 2,753 | 2,780 | 2,833 | 2,896 | 2,923 | 2,882 | 2,876 | 2,883 | 2,936 | 2,968 | 2,984 |
| Madrid | 2,706 | 2,724 | 2,765 | 2,813 | 2,835 | 2,787 | 2,782 | 2,780 | 2,841 | 2,846 | 2,877 |
| Corona metropolitana | 2,904 | 2,962 | 3,047 | 3,158 | 3,194 | 3,167 | 3,144 | 3,165 | 3,186 | 3,295 | 3,263 |
| Norte | 2,890 | 2,941 | 3,031 | 3,162 | 3,220 | 3,232 | 3,105 | 3,259 | 3,233 | 3,329 | 3,351 |
| Sur | 2,862 | 2,925 | 3,033 | 3,164 | 3,251 | 3,153 | 3,192 | 3,216 | 3,219 | 3,361 | 3,326 |
| Este | 3,064 | 3,054 | 3,111 | 3,220 | 3,182 | 3,225 | 3,163 | 3,063 | 3,085 | 3,182 | 3,169 |
| Oeste | 2,818 | 2,971 | 3,002 | 3,010 | 2,959 | 3,065 | 2,944 | 3,059 | 3,204 | 3,220 | 3,103 |
| Municipios no metropolitanos | 2,926 | 2,996 | 3,105 | 3,121 | 3,187 | 3,135 | 3,134 | 3,153 | 3,246 | 3,165 | 3,175 |
| Menores de 1 año | 2,771 | 2,511 | 2,822 | 2,712 | 3,118 | 3,067 | 2,850 | 2,655 | 2,852 | 2,606 | 2,750 |
| Área metropolitana | 2,776 | 2,549 | 2,890 | 2,742 | 3,125 | 3,074 | 2,838 | 2,612 | 2,845 | 2,591 | 2,679 |
| Madrid | 2,848 | 2,475 | 2,810 | 2,622 | 3,077 | 3,068 | 2,528 | 2,536 | 2,552 | 2,436 | 2,761 |
| Corona metropolitana | 2,667 | 2,739 | 3,071 | 3,000 | 3,194 | 3,086 | 3,515 | 2,765 | 3,389 | 2,848 | 2,571 |
| Norte | 2,667 | 3,000 | 3,400 | 2,500 | 2,667 | 3,000 | 4,000 | 2,000 | 3,250 | 2,000 | 2,500 |
| Sur | 2,833 | 2,500 | 3,385 | 3,125 | 3,125 | 2,714 | 3,667 | 3,000 | 3,316 | 3,250 | 2,364 |
| Este | 2,833 | 2,600 | 3,000 | 3,167 | 3,467 | 4,000 | 3,333 | 2,556 | 3,500 | 2,500 | 2,500 |
| Oeste | 2,167 | 4,000 | 1,750 | 2,800 | 2,500 | 2,889 | 3,200 | 3,250 | 3,600 | 2,571 | 3,000 |
| Municipios no metropolitanos | 2,714 | 2,125 | 2,200 | 2,429 | 3,000 | 3,000 | 3,000 | 2,938 | 2,895 | 2,833 | 3,133 |
| De 1 a 14 | 2,802 | 2,708 | 2,538 | 2,897 | 3,000 | 2,603 | 2,803 | 2,803 | 2,453 | 2,942 | 2,389 |
| Área metropolitana | 2,747 | 2,633 | 2,456 | 2,907 | 2,872 | 2,667 | 2,850 | 2,939 | 2,326 | 2,976 | 2,485 |
| Madrid | 2,674 | 2,568 | 2,536 | 3,000 | 2,697 | 2,923 | 2,902 | 2,806 | 2,571 | 3,129 | 2,318 |
| Corona metropolitana | 2,848 | 2,739 | 2,379 | 2,762 | 3,286 | 2,400 | 2,737 | 3,167 | 1,944 | 2,545 | 2,818 |
| Norte | 4,000 | 2,250 | 2,333 | 2,000 | 3,000 | 3,143 | 3,000 | 5,000 | 1,667 | 2,000 | 7,000 |
| Sur | 2,933 | 2,250 | 2,467 | 2,833 | 3,667 | 2,000 | 2,714 | 2,875 | 1,800 | 2,500 | 3,000 |
| Este | 2,615 | 2,714 | 2,286 | 3,000 | 3,250 | 2,500 | 2,667 | 3,250 | 3,000 | 3,000 | 2,500 |
| Oeste | 2,667 | 4,250 | 2,250 | 2,500 | 2,500 | 1,500 | 2,750 | 2,750 | 2,000 | 2,500 | 1,750 |
| Municipios no metropolitanos | 3,429 | 3,083 | 3,125 | 2,750 | 3,600 | 2,333 | 2,545 | 2,412 | 3,286 | 2,800 | 1,333 |
| De 15 a 44 | 2,621 | 2,592 | 2,607 | 2,592 | 2,676 | 2,571 | 2,621 | 2,594 | 2,654 | 2,543 | 2,560 |
| Área metropolitana | 2,626 | 2,593 | 2,565 | 2,580 | 2,659 | 2,545 | 2,603 | 2,553 | 2,639 | 2,536 | 2,548 |
| Madrid | 2,595 | 2,563 | 2,460 | 2,435 | 2,568 | 2,482 | 2,526 | 2,459 | 2,495 | 2,465 | 2,486 |
| Corona metropolitana | 2,699 | 2,659 | 2,768 | 2,856 | 2,858 | 2,677 | 2,755 | 2,741 | 2,877 | 2,676 | 2,649 |
| Norte | 2,594 | 2,313 | 2,792 | 2,600 | 3,020 | 2,814 | 2,634 | 2,703 | 2,736 | 2,882 | 2,514 |
| Sur | 2,669 | 2,661 | 2,733 | 2,857 | 2,711 | 2,639 | 2,737 | 2,724 | 2,857 | 2,650 | 2,687 |
| Este | 2,899 | 2,735 | 2,863 | 3,027 | 3,010 | 2,742 | 2,778 | 2,822 | 2,881 | 2,634 | 2,708 |
| Oeste | 2,500 | 2,872 | 2,576 | 2,700 | 2,946 | 2,568 | 2,919 | 2,667 | 3,200 | 2,711 | 2,417 |
| Municipios no metropolitanos | 2,572 | 2,583 | 2,986 | 2,694 | 2,846 | 2,809 | 2,782 | 2,915 | 2,764 | 2,584 | 2,636 |
| De 45 a 64 | 2,668 | 2,681 | 2,726 | 2,766 | 2,792 | 2,721 | 2,756 | 2,759 | 2,742 | 2,798 | 2,784 |
| Área metropolitana | 2,646 | 2,666 | 2,709 | 2,751 | 2,779 | 2,701 | 2,743 | 2,737 | 2,710 | 2,793 | 2,768 |
| Madrid | 2,602 | 2,594 | 2,620 | 2,666 | 2,660 | 2,572 | 2,593 | 2,585 | 2,595 | 2,659 | 2,571 |
| Corona metropolitana | 2,747 | 2,830 | 2,899 | 2,938 | 3,023 | 2,943 | 2,984 | 2,985 | 2,896 | 3,010 | 3,097 |
| Norte | 2,802 | 2,970 | 2,992 | 3,229 | 3,020 | 3,223 | 2,876 | 3,063 | 3,168 | 2,882 | 3,244 |
| Sur | 2,716 | 2,769 | 2,875 | 2,868 | 3,028 | 2,919 | 3,041 | 3,001 | 2,895 | 3,043 | 3,151 |
| Este | 2,808 | 2,897 | 2,896 | 2,973 | 2,991 | 3,017 | 2,935 | 2,921 | 2,743 | 2,969 | 3,012 |
| Oeste | 2,738 | 2,869 | 2,931 | 2,911 | 3,070 | 2,636 | 2,910 | 2,958 | 2,959 | 3,074 | 2,868 |
| Municipios no metropolitanos | 2,899 | 2,857 | 2,908 | 2,923 | 2,928 | 2,925 | 2,872 | 2,958 | 3,022 | 2,842 | 2,919 |
| De 65 a 84 | 2,818 | 2,846 | 2,902 | 2,957 | 2,991 | 2,949 | 2,930 | 2,950 | 3,035 | 3,038 | 3,057 |
| Área metropolitana | 2,801 | 2,827 | 2,875 | 2,932 | 2,961 | 2,925 | 2,895 | 2,924 | 2,996 | 3,011 | 3,037 |
| Madrid | 2,744 | 2,769 | 2,802 | 2,844 | 2,869 | 2,818 | 2,804 | 2,814 | 2,878 | 2,864 | 2,931 |
| Corona metropolitana | 3,029 | 3,051 | 3,146 | 3,260 | 3,295 | 3,303 | 3,210 | 3,285 | 3,367 | 3,454 | 3,360 |
| Norte | 3,033 | 2,976 | 3,105 | 3,190 | 3,280 | 3,257 | 3,125 | 3,396 | 3,297 | 3,502 | 3,451 |
| Sur | 2,961 | 3,014 | 3,131 | 3,273 | 3,392 | 3,323 | 3,250 | 3,343 | 3,419 | 3,539 | 3,412 |
| Este | 3,224 | 3,199 | 3,242 | 3,345 | 3,270 | 3,324 | 3,313 | 3,160 | 3,293 | 3,332 | 3,227 |
| Oeste | 2,966 | 3,014 | 3,080 | 3,108 | 2,965 | 3,229 | 2,933 | 3,194 | 3,377 | 3,299 | 3,313 |
| Municipios no metropolitanos | 2,983 | 3,041 | 3,176 | 3,192 | 3,273 | 3,172 | 3,235 | 3,163 | 3,371 | 3,257 | 3,236 |
| De 85 y más | 2,835 | 2,908 | 2,971 | 3,067 | 3,064 | 3,075 | 3,059 | 3,060 | 3,113 | 3,163 | 3,199 |
| Área metropolitana | 2,815 | 2,871 | 2,946 | 3,044 | 3,039 | 3,044 | 3,039 | 3,017 | 3,087 | 3,132 | 3,168 |
| Madrid | 2,762 | 2,797 | 2,883 | 2,958 | 2,959 | 2,946 | 2,936 | 2,926 | 3,023 | 3,016 | 3,054 |
| Corona metropolitana | 3,012 | 3,154 | 3,197 | 3,374 | 3,317 | 3,397 | 3,423 | 3,323 | 3,293 | 3,541 | 3,528 |
| Norte | 2,873 | 3,240 | 3,050 | 3,342 | 3,416 | 3,371 | 3,570 | 3,352 | 3,407 | 3,678 | 3,505 |
| Sur | 3,051 | 3,216 | 3,218 | 3,518 | 3,479 | 3,418 | 3,552 | 3,484 | 3,420 | 3,648 | 3,650 |
| Este | 3,261 | 3,165 | 3,360 | 3,375 | 3,282 | 3,497 | 3,370 | 3,142 | 3,071 | 3,377 | 3,529 |
| Oeste | 2,769 | 2,946 | 3,073 | 3,037 | 2,890 | 3,250 | 3,016 | 3,021 | 3,120 | 3,362 | 3,155 |
| Municipios no metropolitanos | 2,982 | 3,158 | 3,153 | 3,239 | 3,262 | 3,309 | 3,209 | 3,367 | 3,301 | 3,407 | 3,420 |

**3. Media de diagnósticos de las defunciones de residentes inscritos en la Comunidad de Madrid
(excepto fallecidos antes de 24 horas), por sexo y grandes grupos de edad y grandes ámbitos geográficos (Concl.)**

| | 1996 | 1997 | 1998 | 1999 | 2000 | 2001 | 2002 | 2003 | 2004 | 2005 | 2006 |
|------------------------------|-------|-------|-------|-------|-------|-------|-------|-------|-------|-------|-------|
| Mujeres | | | | | | | | | | | |
| Total | 2,793 | 2,891 | 2,888 | 2,988 | 3,018 | 2,993 | 3,008 | 3,005 | 3,055 | 3,064 | 3,114 |
| Área metropolitana | 2,778 | 2,868 | 2,869 | 2,966 | 2,985 | 2,965 | 2,987 | 2,971 | 3,029 | 3,037 | 3,084 |
| Madrid | 2,739 | 2,798 | 2,804 | 2,891 | 2,891 | 2,874 | 2,902 | 2,891 | 2,933 | 2,934 | 2,971 |
| Corona metropolitana | 2,916 | 3,116 | 3,103 | 3,228 | 3,306 | 3,255 | 3,266 | 3,230 | 3,327 | 3,361 | 3,437 |
| Norte | 2,960 | 3,102 | 3,006 | 3,140 | 3,524 | 3,394 | 3,271 | 3,345 | 3,374 | 3,393 | 3,407 |
| Sur | 2,901 | 3,095 | 3,159 | 3,313 | 3,397 | 3,331 | 3,345 | 3,318 | 3,381 | 3,429 | 3,535 |
| Este | 3,048 | 3,304 | 3,232 | 3,392 | 3,274 | 3,247 | 3,297 | 3,108 | 3,278 | 3,315 | 3,373 |
| Oeste | 2,770 | 2,930 | 2,872 | 2,866 | 2,947 | 2,969 | 3,002 | 3,085 | 3,197 | 3,205 | 3,277 |
| Municipios no metropolitanos | 2,922 | 3,090 | 3,051 | 3,176 | 3,305 | 3,227 | 3,185 | 3,266 | 3,251 | 3,274 | 3,351 |
| Menores de 1 año | 2,642 | 2,741 | 2,877 | 2,531 | 3,012 | 2,889 | 3,027 | 2,629 | 2,621 | 3,014 | 2,868 |
| Área metropolitana | 2,638 | 2,658 | 2,907 | 2,544 | 2,961 | 2,923 | 3,015 | 2,600 | 2,520 | 3,164 | 2,917 |
| Madrid | 2,576 | 2,565 | 2,707 | 2,697 | 2,902 | 2,846 | 2,854 | 2,612 | 2,383 | 3,182 | 2,676 |
| Corona metropolitana | 2,720 | 2,815 | 3,538 | 2,333 | 3,080 | 3,038 | 3,421 | 2,581 | 2,750 | 3,143 | 3,231 |
| Norte | 2,250 | 2,500 | 3,000 | 2,500 | 2,000 | 2,000 | 5,500 | 2,250 | 3,000 | 2,333 | 1,500 |
| Sur | 3,000 | 2,824 | 4,000 | 2,091 | 3,600 | 3,091 | 2,833 | 2,214 | 3,143 | 3,500 | 3,231 |
| Este | 2,700 | 4,000 | 2,750 | 2,750 | 2,500 | 2,667 | 2,875 | 3,600 | 1,875 | 2,600 | 3,750 |
| Oeste | 2,667 | 2,800 | 4,250 | 1,000 | 2,000 | 3,571 | 3,000 | 2,750 | 3,000 | 3,167 | 3,429 |
| Municipios no metropolitanos | 2,667 | 3,500 | 2,333 | 2,429 | 3,444 | 2,571 | 3,143 | 2,765 | 3,250 | 2,308 | 2,500 |
| De 1 a 14 | 2,561 | 2,735 | 2,978 | 2,633 | 3,129 | 2,787 | 3,167 | 2,885 | 2,477 | 2,659 | 3,108 |
| Área metropolitana | 2,632 | 2,791 | 3,000 | 2,636 | 2,962 | 2,738 | 3,206 | 2,891 | 2,488 | 2,694 | 3,029 |
| Madrid | 2,485 | 2,909 | 3,036 | 2,533 | 2,900 | 2,542 | 3,381 | 3,036 | 2,292 | 2,667 | 3,381 |
| Corona metropolitana | 2,833 | 2,667 | 2,929 | 2,857 | 3,167 | 3,000 | 2,923 | 2,667 | 2,765 | 2,722 | 2,462 |
| Norte | 2,500 | 2,250 | 2,500 | 0,000 | 4,000 | 1,667 | 3,000 | 1,000 | 4,000 | 2,600 | 2,500 |
| Sur | 2,750 | 2,833 | 2,250 | 2,556 | 0,000 | 3,714 | 3,286 | 2,625 | 2,571 | 2,714 | 2,250 |
| Este | 3,250 | 2,250 | 3,800 | 4,333 | 3,000 | 3,200 | 2,750 | 3,000 | 2,857 | 2,600 | 2,000 |
| Oeste | 2,000 | 4,000 | 3,000 | 2,000 | 0,000 | 2,333 | 1,000 | 2,800 | 2,500 | 4,000 | 4,000 |
| Municipios no metropolitanos | 2,111 | 2,333 | 2,750 | 2,600 | 4,000 | 3,200 | 2,500 | 2,867 | 2,333 | 2,500 | 4,000 |
| De 15 a 44 | 2,765 | 2,856 | 2,738 | 2,758 | 2,813 | 2,814 | 2,741 | 2,792 | 2,783 | 2,656 | 2,802 |
| Área metropolitana | 2,760 | 2,823 | 2,707 | 2,739 | 2,779 | 2,803 | 2,766 | 2,787 | 2,774 | 2,623 | 2,786 |
| Madrid | 2,697 | 2,734 | 2,658 | 2,651 | 2,669 | 2,722 | 2,673 | 2,688 | 2,655 | 2,502 | 2,677 |
| Corona metropolitana | 2,872 | 3,017 | 2,809 | 2,904 | 2,974 | 2,959 | 2,974 | 2,978 | 2,942 | 2,831 | 2,987 |
| Norte | 2,913 | 2,950 | 2,526 | 2,652 | 3,263 | 2,500 | 3,286 | 3,550 | 3,207 | 2,810 | 3,045 |
| Sur | 2,820 | 3,065 | 2,809 | 2,931 | 3,057 | 3,023 | 3,075 | 2,713 | 2,829 | 3,036 | 2,722 |
| Este | 3,015 | 3,038 | 2,821 | 3,229 | 2,929 | 2,976 | 2,793 | 3,063 | 2,943 | 2,489 | 3,361 |
| Oeste | 2,737 | 2,750 | 3,048 | 2,545 | 2,593 | 3,038 | 2,565 | 3,211 | 3,000 | 2,786 | 3,190 |
| Municipios no metropolitanos | 2,825 | 3,159 | 3,019 | 2,927 | 3,238 | 2,905 | 2,519 | 2,821 | 2,852 | 2,918 | 2,917 |
| De 45 a 64 | 2,766 | 2,779 | 2,809 | 2,829 | 2,860 | 2,892 | 2,783 | 2,820 | 2,853 | 2,882 | 2,876 |
| Área metropolitana | 2,747 | 2,764 | 2,805 | 2,811 | 2,845 | 2,899 | 2,788 | 2,810 | 2,841 | 2,863 | 2,847 |
| Madrid | 2,720 | 2,704 | 2,706 | 2,741 | 2,698 | 2,791 | 2,689 | 2,685 | 2,715 | 2,711 | 2,699 |
| Corona metropolitana | 2,811 | 2,933 | 3,050 | 2,970 | 3,196 | 3,121 | 2,987 | 3,070 | 3,082 | 3,143 | 3,110 |
| Norte | 3,115 | 2,843 | 2,765 | 2,709 | 3,543 | 2,983 | 2,800 | 3,000 | 3,333 | 3,455 | 3,211 |
| Sur | 2,701 | 2,895 | 3,005 | 3,004 | 3,240 | 3,216 | 3,036 | 3,082 | 3,162 | 3,095 | 3,187 |
| Este | 2,943 | 3,200 | 3,386 | 3,128 | 3,090 | 3,172 | 3,101 | 2,992 | 2,759 | 3,071 | 2,969 |
| Oeste | 2,727 | 2,639 | 2,979 | 2,792 | 2,730 | 2,736 | 2,754 | 3,254 | 3,094 | 3,242 | 2,987 |
| Municipios no metropolitanos | 3,018 | 2,966 | 2,865 | 3,063 | 3,058 | 2,817 | 2,733 | 2,943 | 2,944 | 3,079 | 3,171 |
| De 65 a 84 | 2,799 | 2,908 | 2,906 | 3,014 | 3,025 | 2,993 | 3,035 | 3,031 | 3,066 | 3,071 | 3,097 |
| Área metropolitana | 2,781 | 2,886 | 2,888 | 2,996 | 2,993 | 2,958 | 3,009 | 2,995 | 3,037 | 3,044 | 3,069 |
| Madrid | 2,742 | 2,813 | 2,819 | 2,895 | 2,886 | 2,858 | 2,905 | 2,900 | 2,919 | 2,916 | 2,938 |
| Corona metropolitana | 2,930 | 3,154 | 3,154 | 3,361 | 3,384 | 3,291 | 3,359 | 3,324 | 3,429 | 3,471 | 3,499 |
| Norte | 2,920 | 3,035 | 3,064 | 3,208 | 3,606 | 3,549 | 3,230 | 3,377 | 3,397 | 3,448 | 3,492 |
| Sur | 2,938 | 3,122 | 3,211 | 3,468 | 3,426 | 3,345 | 3,448 | 3,463 | 3,499 | 3,561 | 3,567 |
| Este | 2,953 | 3,338 | 3,256 | 3,398 | 3,340 | 3,241 | 3,351 | 3,149 | 3,335 | 3,465 | 3,416 |
| Oeste | 2,883 | 3,042 | 2,911 | 3,057 | 3,157 | 2,988 | 3,122 | 3,126 | 3,342 | 3,164 | 3,415 |
| Municipios no metropolitanos | 2,963 | 3,113 | 3,070 | 3,171 | 3,317 | 3,311 | 3,260 | 3,326 | 3,312 | 3,305 | 3,313 |
| De 85 y más | 2,800 | 2,904 | 2,894 | 3,016 | 3,058 | 3,028 | 3,041 | 3,032 | 3,108 | 3,117 | 3,193 |
| Área metropolitana | 2,789 | 2,880 | 2,872 | 2,990 | 3,022 | 2,999 | 3,017 | 2,995 | 3,082 | 3,091 | 3,160 |
| Madrid | 2,747 | 2,809 | 2,816 | 2,933 | 2,945 | 2,916 | 2,945 | 2,929 | 3,002 | 3,005 | 3,056 |
| Corona metropolitana | 2,956 | 3,158 | 3,097 | 3,220 | 3,306 | 3,299 | 3,284 | 3,230 | 3,362 | 3,388 | 3,535 |
| Norte | 2,982 | 3,275 | 3,063 | 3,277 | 3,493 | 3,474 | 3,383 | 3,414 | 3,386 | 3,413 | 3,453 |
| Sur | 2,965 | 3,157 | 3,217 | 3,322 | 3,470 | 3,399 | 3,370 | 3,331 | 3,398 | 3,456 | 3,711 |
| Este | 3,231 | 3,366 | 3,193 | 3,518 | 3,336 | 3,331 | 3,363 | 3,104 | 3,493 | 3,360 | 3,496 |
| Oeste | 2,696 | 2,897 | 2,783 | 2,775 | 2,859 | 2,980 | 3,008 | 3,038 | 3,146 | 3,253 | 3,240 |
| Municipios no metropolitanos | 2,888 | 3,083 | 3,063 | 3,219 | 3,322 | 3,243 | 3,216 | 3,298 | 3,278 | 3,315 | 3,435 |

Media de diagnósticos por defunción por grandes grupos de edad para hombres

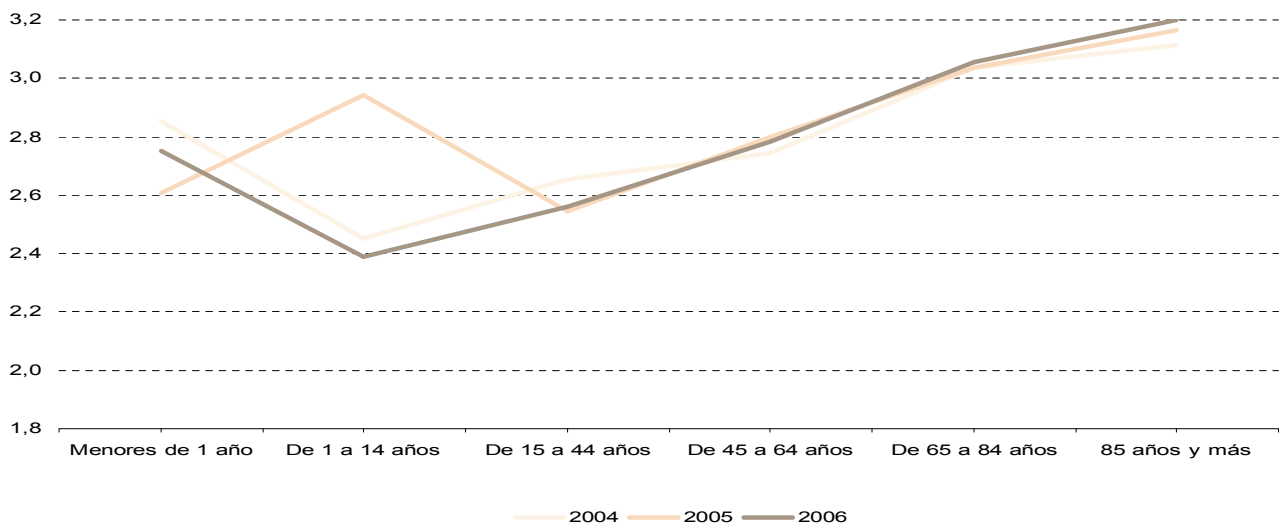

Media de diagnósticos por defunción por grandes grupos de edad para mujeres

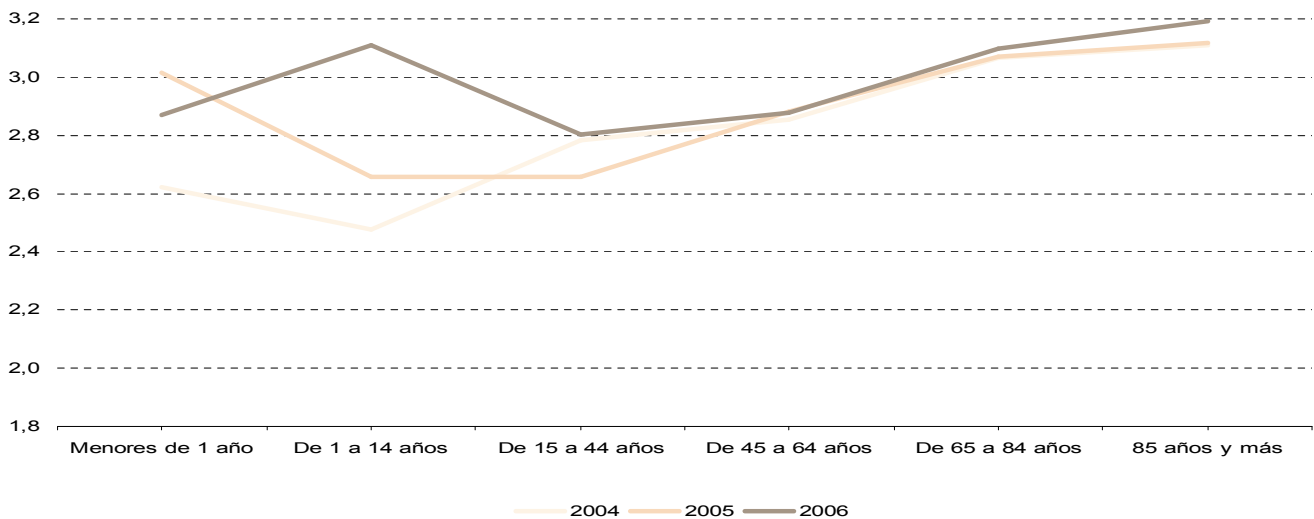

Media de diagnósticos por defunción por grupos de edad quinquenales

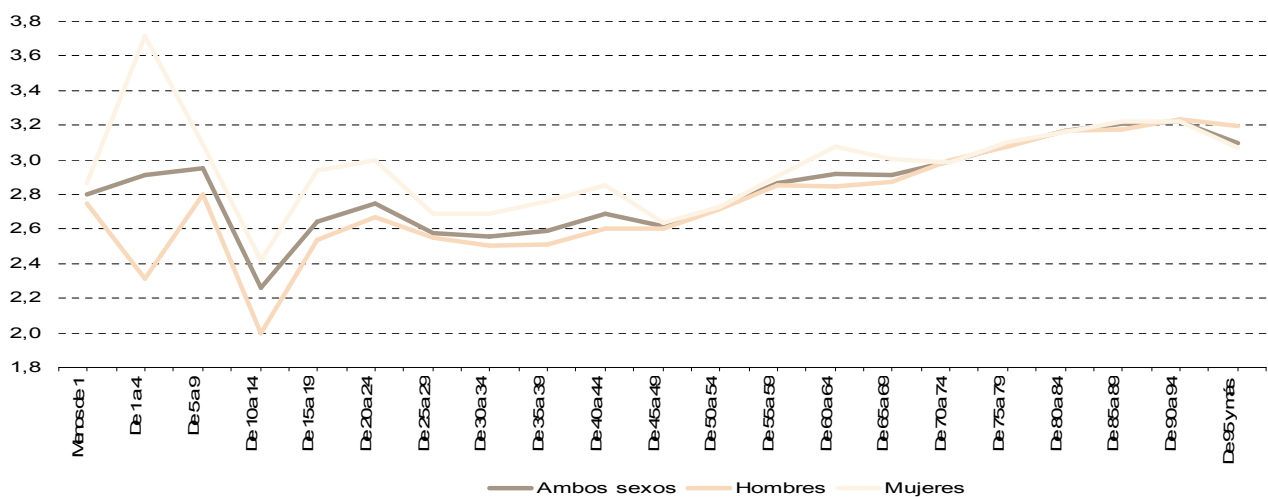

**4. Diagnósticos de las defunciones de residentes inscritos en la Comunidad de Madrid (excepto fallecidos antes de 24 horas)
por sexo y grandes grupos de causas de la CIE 10, según tipo de mención**

| | 2001 | | 2002 | | 2003 | | 2004 | | 2005 | | 2006 | |
|--|--------|---------|--------|---------|--------|---------|--------|---------|--------|---------|--------|---------|
| | Cbd | Tdm | Cbd | Tdm | Cbd | Tdm | Cbd | Tdm | Cbd | Tdm | Cbd | Tdm |
| Ambos sexos | | | | | | | | | | | | |
| Total | 36.842 | 108.570 | 37.520 | 110.762 | 39.509 | 116.790 | 38.554 | 116.058 | 39.101 | 118.248 | 38.127 | 116.381 |
| I. Enfermedades infecciosas y parasitarias | 735 | 3.173 | 734 | 3.228 | 818 | 3.549 | 788 | 3.363 | 778 | 3.646 | 769 | 3.852 |
| II. Tumores | 11.105 | 15.787 | 10.995 | 15.609 | 11.389 | 16.264 | 11.177 | 16.024 | 11.283 | 16.368 | 11.480 | 16.584 |
| III. Enf.sangre y órg.hematopoy. y trastorno mec.inmunidad | 122 | 719 | 133 | 702 | 115 | 734 | 120 | 779 | 121 | 757 | 130 | 821 |
| IV. Enf.endocrinas, nutricionales y metabólicas | 805 | 3.087 | 848 | 3.291 | 902 | 3.565 | 838 | 3.539 | 838 | 3.544 | 720 | 3.447 |
| V. Trastornos mentales y del comportamiento | 1.092 | 2.134 | 1.021 | 2.120 | 1.113 | 2.261 | 1.011 | 2.205 | 944 | 2.043 | 896 | 2.029 |
| VI-VIII.Enf. sist. nervioso y órg. de los sentidos | 1.152 | 2.399 | 1.199 | 2.590 | 1.432 | 3.059 | 1.441 | 3.112 | 1.524 | 3.216 | 1.452 | 3.301 |
| IX. Enfermedades del sistema circulatorio | 11.178 | 21.873 | 11.484 | 22.031 | 11.614 | 22.996 | 11.510 | 23.013 | 11.212 | 22.661 | 10.822 | 22.257 |
| X. Enfermedades del sistema respiratorio | 4.662 | 12.204 | 5.036 | 13.097 | 5.708 | 14.509 | 5.145 | 13.512 | 6.063 | 15.053 | 5.418 | 14.071 |
| XI. Enfermedades del sistema digestivo | 2.050 | 4.651 | 2.057 | 4.609 | 2.187 | 4.964 | 2.106 | 4.854 | 2.027 | 4.794 | 2.087 | 4.611 |
| XII. Enfermedades de la piel y tejido subcutáneo | 99 | 499 | 110 | 496 | 95 | 489 | 112 | 516 | 91 | 494 | 117 | 533 |
| XIII.Enf. sist. osteomuscular y tejido conjuntivo | 267 | 790 | 239 | 794 | 261 | 828 | 273 | 914 | 257 | 841 | 257 | 758 |
| XIV. Enfermedades del sistema genitourinario | 989 | 3.090 | 1.012 | 3.228 | 1.078 | 3.255 | 983 | 3.202 | 1.036 | 3.360 | 1.097 | 3.465 |
| XV. Embarazo, parto y puerperio | 0 | 0 | 2 | 7 | 2 | 4 | 4 | 4 | 2 | 4 | 0 | 0 |
| XVI. Ciertas afecciones en el periodo perinatal | 68 | 263 | 74 | 275 | 84 | 275 | 83 | 269 | 65 | 223 | 64 | 223 |
| XVII.Malform.cong., deform. y anomalías cromosómicas | 123 | 174 | 117 | 183 | 119 | 173 | 121 | 179 | 114 | 172 | 91 | 139 |
| XVIII.Signos, sint. y estados morbosos mal definidos | 1.253 | 33.046 | 1.327 | 33.600 | 1.409 | 34.843 | 1.393 | 34.325 | 1.531 | 35.483 | 1.563 | 34.713 |
| XX. Causas ext.de traumatismos y envenenamientos | 1.142 | 1.941 | 1.132 | 2.050 | 1.183 | 2.124 | 1.449 | 2.780 | 1.215 | 2.349 | 1.164 | 2.308 |
| Traumatismos y envenenamientos | 0 | 1.722 | 0 | 1.891 | 0 | 1.966 | 0 | 2.474 | 0 | 2.238 | 0 | 2.266 |
| Atención médica y quirúrgica sin complicación | 0 | 1.018 | 0 | 961 | 0 | 932 | 0 | 994 | 0 | 1.002 | 0 | 1.003 |
| Hombres | | | | | | | | | | | | |
| Total | 19.122 | 55.558 | 19.246 | 55.819 | 20.052 | 58.360 | 19.459 | 57.752 | 19.753 | 59.014 | 19.284 | 57.814 |
| I. Enfermedades infecciosas y parasitarias | 424 | 1.699 | 458 | 1.731 | 446 | 1.780 | 461 | 1.752 | 436 | 1.794 | 434 | 1.946 |
| II. Tumores | 6.798 | 9.595 | 6.719 | 9.421 | 6.929 | 9.803 | 6.689 | 9.529 | 6.763 | 9.782 | 6.923 | 9.877 |
| III. Enf.sangre y órg.hematopoy. y trastorno mec.inmunidad | 53 | 345 | 60 | 316 | 41 | 326 | 50 | 343 | 50 | 343 | 44 | 341 |
| IV. Enf.endocrinas, nutricionales y metabólicas | 297 | 1.259 | 324 | 1.351 | 328 | 1.478 | 316 | 1.472 | 323 | 1.526 | 267 | 1.439 |
| V. Trastornos mentales y del comportamiento | 335 | 741 | 316 | 722 | 303 | 740 | 285 | 757 | 277 | 705 | 246 | 680 |
| VI-VIII.Enf. sist. nervioso y órg. de los sentidos | 461 | 1.065 | 457 | 1.088 | 548 | 1.295 | 524 | 1.248 | 572 | 1.317 | 552 | 1.350 |
| IX. Enfermedades del sistema circulatorio | 4.874 | 9.682 | 4.798 | 9.460 | 4.927 | 9.857 | 4.968 | 10.127 | 4.790 | 9.863 | 4.672 | 9.563 |
| X. Enfermedades del sistema respiratorio | 2.618 | 6.809 | 2.865 | 7.278 | 3.118 | 7.933 | 2.763 | 7.302 | 3.220 | 8.132 | 2.742 | 7.401 |
| XI. Enfermedades del sistema digestivo | 1.076 | 2.535 | 1.045 | 2.430 | 1.130 | 2.645 | 1.083 | 2.605 | 1.038 | 2.550 | 1.075 | 2.479 |
| XII. Enfermedades de la piel y tejido subcutáneo | 32 | 162 | 33 | 156 | 28 | 151 | 32 | 186 | 22 | 147 | 37 | 177 |
| XIII.Enf. sist. osteomuscular y tejido conjuntivo | 78 | 223 | 75 | 231 | 79 | 225 | 71 | 254 | 95 | 268 | 84 | 229 |
| XIV. Enfermedades del sistema genitourinario | 465 | 1.575 | 477 | 1.641 | 504 | 1.645 | 434 | 1.599 | 489 | 1.753 | 503 | 1.747 |
| XV. Embarazo, parto y puerperio | 37 | 157 | 41 | 150 | 48 | 162 | 54 | 178 | 32 | 113 | 33 | 119 |
| XVI. Ciertas afecciones en el periodo perinatal | 70 | 96 | 65 | 91 | 66 | 96 | 69 | 95 | 61 | 83 | 55 | 81 |
| XVII.Malform.cong., deform. y anomalías cromosómicas | 724 | 16.771 | 736 | 16.702 | 744 | 17.126 | 758 | 16.705 | 805 | 17.396 | 874 | 17.182 |
| XVIII.Signos, sint. y estados morbosos mal definidos | 780 | 1.295 | 777 | 1.383 | 813 | 1.419 | 902 | 1.697 | 780 | 1.442 | 743 | 1.423 |
| XX. Causas ext.de traumatismos y envenenamientos | 0 | 987 | 0 | 1.117 | 0 | 1.145 | 0 | 1.338 | 0 | 1.212 | 0 | 1.224 |
| Traumatismos y envenenamientos | 0 | 562 | 0 | 551 | 0 | 534 | 0 | 565 | 0 | 588 | 0 | 556 |
| Atención médica y quirúrgica sin complicación | | | | | | | | | | | | |
| Mujeres | | | | | | | | | | | | |
| Total | 17.720 | 53.012 | 18.274 | 54.943 | 19.457 | 58.430 | 19.095 | 58.306 | 19.348 | 59.234 | 18.843 | 58.567 |
| I. Enfermedades infecciosas y parasitarias | 311 | 1.474 | 276 | 1.497 | 372 | 1.769 | 327 | 1.611 | 342 | 1.852 | 335 | 1.906 |
| II. Tumores | 4.307 | 6.192 | 4.276 | 6.188 | 4.460 | 6.461 | 4.488 | 6.495 | 4.520 | 6.586 | 4.557 | 6.707 |
| III. Enf.sangre y órg.hematopoy. y trastorno mec.inmunidad | 69 | 374 | 73 | 386 | 74 | 408 | 70 | 436 | 71 | 414 | 86 | 480 |
| IV. Enf.endocrinas, nutricionales y metabólicas | 508 | 1.828 | 524 | 1.940 | 574 | 2.087 | 522 | 2.067 | 515 | 2.018 | 453 | 2.008 |
| V. Trastornos mentales y del comportamiento | 757 | 1.393 | 705 | 1.398 | 810 | 1.521 | 726 | 1.448 | 667 | 1.338 | 650 | 1.349 |
| VI-VIII.Enf. sist. nervioso y órg. de los sentidos | 691 | 1.334 | 742 | 1.502 | 884 | 1.764 | 917 | 1.864 | 952 | 1.899 | 900 | 1.951 |
| IX. Enfermedades del sistema circulatorio | 6.304 | 12.191 | 6.686 | 12.571 | 6.687 | 13.139 | 6.542 | 12.886 | 6.422 | 12.798 | 6.150 | 12.694 |
| X. Enfermedades del sistema respiratorio | 2.044 | 5.395 | 2.171 | 5.819 | 2.590 | 6.576 | 2.382 | 6.210 | 2.843 | 6.921 | 2.676 | 6.670 |
| XI. Enfermedades del sistema digestivo | 974 | 2.116 | 1.012 | 2.179 | 1.057 | 2.319 | 1.023 | 2.249 | 989 | 2.244 | 1.012 | 2.132 |
| XII. Enfermedades de la piel y tejido subcutáneo | 67 | 337 | 77 | 340 | 67 | 338 | 80 | 330 | 69 | 347 | 80 | 356 |
| XIII.Enf. sist. osteomuscular y tejido conjuntivo | 189 | 567 | 164 | 563 | 182 | 603 | 202 | 660 | 162 | 573 | 173 | 529 |
| XIV. Enfermedades del sistema genitourinario | 524 | 1.515 | 535 | 1.587 | 574 | 1.610 | 549 | 1.603 | 547 | 1.607 | 594 | 1.718 |
| XV. Embarazo, parto y puerperio | 0 | 0 | 2 | 7 | 2 | 4 | 4 | 4 | 2 | 4 | 0 | 0 |
| XVI. Ciertas afecciones en el periodo perinatal | 31 | 106 | 33 | 125 | 36 | 113 | 29 | 91 | 33 | 110 | 31 | 104 |
| XVII.Malform.cong., deform. y anomalías cromosómicas | 53 | 78 | 52 | 92 | 53 | 77 | 52 | 84 | 53 | 89 | 36 | 58 |
| XVIII.Signos, sint. y estados morbosos mal definidos | 529 | 16.275 | 591 | 16.898 | 665 | 17.717 | 635 | 17.620 | 726 | 18.087 | 689 | 17.531 |
| XX. Causas ext.de traumatismos y envenenamientos | 362 | 646 | 355 | 667 | 370 | 705 | 547 | 1.083 | 435 | 907 | 421 | 885 |
| Traumatismos y envenenamientos | 0 | 735 | 0 | 774 | 0 | 821 | 0 | 1.136 | 0 | 1.026 | 0 | 1.042 |
| Atención médica y quirúrgica sin complicación | 0 | 456 | 0 | 410 | 0 | 398 | 0 | 429 | 0 | 414 | 0 | 447 |

5. Defunciones de residentes inscritos en la Comunidad de Madrid y número medio de diagnósticos (excepto fallecidos antes de 24 horas) por grupos quinquenales de edad según sexo y número de diagnósticos.

| | Defunciones por número de diagnósticos | | | | | | | | | | | | Número medio de diagnósticos | | |
|-------------|--|-------|-------|-------|-------|-------|---------|-----|-------|-------|-------|-------|------------------------------|---------|---------|
| | Hombres | | | | | | Mujeres | | | | | | Ambos | Hombres | Mujeres |
| | Total | 1 | 2 | 3 | 4 | 5 y + | Total | 1 | 2 | 3 | 4 | 5 y + | Media | Media | Media |
| Total | 19.284 | 1.216 | 8.144 | 4.954 | 2.286 | 2.684 | 18.843 | 654 | 8.004 | 4.911 | 2.350 | 2.924 | 3,059 | 3,005 | 3,114 |
| Menos de 1 | 96 | 18 | 29 | 23 | 17 | 9 | 68 | 7 | 24 | 23 | 7 | 7 | 2,799 | 2,750 | 2,868 |
| De 1 a 4 | 19 | 5 | 7 | 6 | 0 | 1 | 14 | 3 | 4 | 3 | 1 | 3 | 2,909 | 2,316 | 3,714 |
| De 5 a 9 | 10 | 0 | 5 | 3 | 1 | 1 | 11 | 1 | 7 | 0 | 1 | 2 | 2,952 | 2,800 | 3,091 |
| De 10 a 14 | 7 | 2 | 4 | 0 | 1 | 0 | 12 | 1 | 6 | 4 | 1 | 0 | 2,263 | 2,000 | 2,417 |
| De 15 a 19 | 50 | 6 | 24 | 13 | 3 | 4 | 17 | 2 | 7 | 2 | 4 | 2 | 2,642 | 2,540 | 2,941 |
| De 20 a 24 | 82 | 11 | 26 | 30 | 9 | 6 | 26 | 8 | 6 | 4 | 2 | 6 | 2,750 | 2,671 | 3,000 |
| De 25 a 29 | 127 | 21 | 44 | 43 | 13 | 6 | 32 | 6 | 9 | 10 | 5 | 2 | 2,579 | 2,551 | 2,688 |
| De 30 a 34 | 181 | 41 | 58 | 51 | 15 | 16 | 73 | 12 | 25 | 21 | 8 | 7 | 2,555 | 2,503 | 2,685 |
| De 35 a 39 | 275 | 68 | 87 | 71 | 27 | 22 | 134 | 18 | 50 | 38 | 12 | 16 | 2,592 | 2,509 | 2,761 |
| De 40 a 44 | 407 | 94 | 120 | 113 | 44 | 36 | 208 | 23 | 73 | 69 | 21 | 22 | 2,686 | 2,602 | 2,851 |
| De 45 a 49 | 606 | 126 | 223 | 138 | 59 | 60 | 300 | 41 | 121 | 86 | 31 | 21 | 2,615 | 2,604 | 2,637 |
| De 50 a 54 | 682 | 98 | 260 | 181 | 68 | 75 | 369 | 38 | 156 | 101 | 39 | 35 | 2,718 | 2,714 | 2,726 |
| De 55 a 59 | 1.030 | 109 | 413 | 266 | 128 | 114 | 413 | 21 | 173 | 131 | 50 | 38 | 2,869 | 2,854 | 2,906 |
| De 60 a 64 | 1.297 | 137 | 549 | 307 | 157 | 147 | 572 | 24 | 241 | 163 | 69 | 75 | 2,919 | 2,849 | 3,077 |
| De 65 a 69 | 1.517 | 102 | 696 | 371 | 180 | 168 | 725 | 40 | 319 | 184 | 77 | 105 | 2,915 | 2,874 | 3,001 |
| De 70 a 74 | 2.393 | 112 | 1.100 | 587 | 264 | 330 | 1.427 | 70 | 630 | 377 | 170 | 180 | 2,992 | 2,995 | 2,986 |
| De 75 a 79 | 3.057 | 118 | 1.345 | 787 | 336 | 471 | 2.177 | 91 | 944 | 530 | 265 | 347 | 3,085 | 3,074 | 3,101 |
| De 80 a 84 | 3.312 | 83 | 1.421 | 837 | 442 | 529 | 3.369 | 74 | 1.450 | 883 | 419 | 543 | 3,166 | 3,170 | 3,162 |
| De 85 a 89 | 2.262 | 38 | 946 | 620 | 293 | 365 | 3.959 | 86 | 1.643 | 983 | 561 | 686 | 3,206 | 3,178 | 3,223 |
| De 90 a 94 | 1.404 | 20 | 580 | 383 | 174 | 247 | 3.310 | 59 | 1.389 | 879 | 391 | 592 | 3,223 | 3,236 | 3,218 |
| De 95 y más | 470 | 7 | 207 | 124 | 55 | 77 | 1.627 | 29 | 727 | 420 | 216 | 235 | 3,098 | 3,194 | 3,071 |

6. Defunciones de residentes inscritos en la Comunidad de Madrid (excepto fallecidos antes de 24 horas) por líneas del Boletín en que constan los diagnósticos según sexo y número de diagnósticos.

| | Ambos sexos | | | | | | Hombres | | | | | | Mujeres | | | | | |
|-------------|-------------|-------|--------|-------|-------|-------|---------|-------|-------|-------|-------|-------|---------|-----|-------|-------|-------|-------|
| | Total | 1 | 2 | 3 | 4 | 5 y + | Total | 1 | 2 | 3 | 4 | 5 y + | Total | 1 | 2 | 3 | 4 | 5 y + |
| Total | 38.127 | 1.870 | 16.148 | 9.865 | 4.636 | 5.608 | 19.284 | 1.216 | 8.144 | 4.954 | 2.286 | 2.684 | 18.843 | 654 | 8.004 | 4.911 | 2.350 | 2.924 |
| I | 1.269 | 832 | 319 | 98 | 18 | 2 | 774 | 533 | 185 | 48 | 7 | 1 | 495 | 299 | 134 | 50 | 11 | 1 |
| I+II | 5.582 | 0 | 3.326 | 1.626 | 433 | 197 | 2.742 | 0 | 1.623 | 789 | 232 | 98 | 2.840 | 0 | 1.703 | 837 | 201 | 99 |
| I+II+III | 6.536 | 0 | 0 | 3.019 | 1.976 | 1.541 | 3.251 | 0 | 0 | 1.508 | 981 | 762 | 3.285 | 0 | 0 | 1.511 | 995 | 779 |
| I+II+III+IV | 3.157 | 0 | 0 | 0 | 586 | 2.571 | 1.471 | 0 | 0 | 0 | 266 | 1.205 | 1.686 | 0 | 0 | 0 | 320 | 1.366 |
| I+II+IV | 527 | 0 | 0 | 118 | 166 | 243 | 235 | 0 | 0 | 51 | 75 | 109 | 292 | 0 | 0 | 67 | 91 | 134 |
| I+III | 17.395 | 0 | 11.766 | 4.217 | 999 | 413 | 8.785 | 0 | 5.922 | 2.128 | 510 | 225 | 8.610 | 0 | 5.844 | 2.089 | 489 | 188 |
| I+III+IV | 1.167 | 0 | 0 | 334 | 312 | 521 | 514 | 0 | 0 | 158 | 131 | 225 | 653 | 0 | 0 | 176 | 181 | 296 |
| I+IV | 89 | 0 | 26 | 22 | 17 | 24 | 45 | 0 | 16 | 12 | 6 | 11 | 44 | 0 | 10 | 10 | 11 | 13 |
| II | 193 | 147 | 35 | 11 | 0 | 0 | 109 | 84 | 22 | 3 | 0 | 0 | 84 | 63 | 13 | 8 | 0 | 0 |
| II+III | 775 | 0 | 432 | 217 | 85 | 41 | 405 | 0 | 213 | 117 | 49 | 26 | 370 | 0 | 219 | 100 | 36 | 15 |
| II+III+IV | 77 | 0 | 0 | 15 | 14 | 48 | 35 | 0 | 0 | 8 | 7 | 20 | 42 | 0 | 0 | 7 | 7 | 28 |
| II+IV | 6 | 0 | 3 | 2 | 1 | 0 | 1 | 0 | 1 | 0 | 0 | 0 | 5 | 0 | 2 | 2 | 1 | 0 |
| III | 1.327 | 891 | 234 | 178 | 24 | 0 | 906 | 599 | 156 | 130 | 21 | 0 | 421 | 292 | 78 | 48 | 3 | 0 |
| III+IV | 26 | 0 | 6 | 8 | 5 | 7 | 10 | 0 | 5 | 2 | 1 | 2 | 16 | 0 | 1 | 6 | 4 | 5 |
| IV | 1 | 0 | 1 | 0 | 0 | 0 | 1 | 0 | 1 | 0 | 0 | 0 | 0 | 0 | 0 | 0 | 0 | 0 |

**7. Media de diagnósticos por cada defunción de residentes inscritos en la Comunidad de Madrid
(excepto fallecidos antes de 24 horas) por municipios, por ámbitos geográficos y por áreas de salud de residencia
según grandes grupos de edad**

| | Total | Menores de 1 año | De 1 a 14 | De 15 a 44 | De 45 a 64 | De 65 a 84 | De 85 y más |
|--------------------------|-------|------------------|-----------|------------|------------|------------|-------------|
| Total | 3,059 | 2,799 | 2,753 | 2,633 | 2,813 | 3,074 | 3,195 |
| Acebeda (La) | 3,000 | 0,000 | 0,000 | 0,000 | 0,000 | 0,000 | 3,000 |
| Ajalvir | 2,571 | 3,000 | 0,000 | 0,000 | 2,000 | 2,500 | 3,000 |
| Alameda del Valle | 3,000 | 0,000 | 0,000 | 0,000 | 0,000 | 3,333 | 2,000 |
| Álamo (El) | 4,115 | 0,000 | 0,000 | 2,500 | 2,500 | 4,242 | 4,208 |
| Alcalá de Henares | 3,416 | 2,222 | 2,000 | 3,055 | 3,148 | 3,446 | 3,655 |
| Alcobendas | 3,346 | 1,500 | 5,500 | 2,429 | 3,286 | 3,358 | 3,537 |
| Alcorcón | 3,529 | 2,000 | 0,000 | 2,818 | 3,204 | 3,543 | 3,795 |
| Aldea del Fresno | 4,000 | 0,000 | 0,000 | 4,667 | 0,000 | 3,000 | 5,000 |
| Algete | 3,509 | 2,000 | 0,000 | 4,167 | 3,083 | 3,320 | 4,182 |
| Alpedrete | 3,156 | 0,000 | 0,000 | 2,500 | 3,600 | 3,238 | 3,000 |
| Ambite | 2,375 | 0,000 | 0,000 | 2,000 | 0,000 | 2,200 | 3,000 |
| Anchuelo | 5,000 | 0,000 | 0,000 | 0,000 | 0,000 | 5,667 | 3,000 |
| Aranjuez | 3,312 | 2,333 | 0,000 | 1,875 | 2,560 | 3,262 | 3,875 |
| Arganda del Rey | 3,233 | 0,000 | 2,000 | 3,091 | 2,414 | 3,352 | 3,419 |
| Arroyomolinos | 3,143 | 0,000 | 0,000 | 2,000 | 4,000 | 3,000 | 3,667 |
| Atazar (El) | 2,000 | 0,000 | 0,000 | 0,000 | 0,000 | 2,000 | 0,000 |
| Batres | 8,000 | 0,000 | 0,000 | 0,000 | 0,000 | 8,000 | 0,000 |
| Becerril de la Sierra | 3,571 | 0,000 | 0,000 | 3,000 | 3,333 | 4,375 | 3,000 |
| Belmonte de Tajo | 2,933 | 0,000 | 0,000 | 0,000 | 0,000 | 2,600 | 3,600 |
| Berruenco (El) | 3,500 | 0,000 | 0,000 | 0,000 | 0,000 | 3,500 | 0,000 |
| Berzosa del Lozoya | 5,000 | 0,000 | 0,000 | 0,000 | 0,000 | 5,000 | 0,000 |
| Boadilla del Monte | 3,010 | 3,750 | 1,000 | 2,545 | 2,774 | 3,000 | 3,429 |
| Boalo (El) | 4,063 | 4,000 | 0,000 | 2,000 | 4,800 | 3,833 | 4,000 |
| Brea de Tajo | 2,500 | 0,000 | 0,000 | 2,000 | 5,000 | 2,000 | 2,000 |
| Brunete | 2,500 | 0,000 | 2,000 | 2,333 | 2,222 | 2,667 | 2,556 |
| Buitrago del Lozoya | 3,417 | 0,000 | 0,000 | 1,000 | 3,000 | 4,143 | 2,667 |
| Bustarviejo | 4,300 | 0,000 | 0,000 | 0,000 | 3,000 | 4,000 | 4,800 |
| Cabanillas de la Sierra | 3,500 | 0,000 | 0,000 | 0,000 | 1,000 | 6,000 | 0,000 |
| Cabrera (La) | 3,375 | 0,000 | 0,000 | 1,500 | 2,000 | 4,000 | 3,625 |
| Cadalso de los Vidrios | 2,875 | 0,000 | 0,000 | 0,000 | 4,000 | 4,000 | 2,200 |
| Camarma de Esteruelas | 3,667 | 0,000 | 0,000 | 2,250 | 0,000 | 4,143 | 4,000 |
| Campo Real | 3,083 | 0,000 | 0,000 | 3,500 | 2,667 | 2,286 | 3,583 |
| Canencia | 2,800 | 0,000 | 0,000 | 0,000 | 0,000 | 2,750 | 3,000 |
| Carabaña | 2,550 | 0,000 | 0,000 | 0,000 | 2,333 | 2,500 | 2,714 |
| Casarrubuelos | 4,800 | 0,000 | 0,000 | 0,000 | 0,000 | 4,333 | 5,500 |
| Cenicientos | 3,923 | 3,000 | 0,000 | 0,000 | 0,000 | 3,941 | 4,000 |
| Cercedilla | 3,200 | 0,000 | 0,000 | 4,000 | 4,000 | 3,154 | 3,043 |
| Cervera de Buitrago | 3,000 | 0,000 | 0,000 | 0,000 | 0,000 | 0,000 | 3,000 |
| Ciempozuelos | 3,216 | 0,000 | 0,000 | 2,867 | 3,000 | 3,045 | 3,554 |
| Cobeña | 3,556 | 0,000 | 0,000 | 3,000 | 4,000 | 3,364 | 3,556 |
| Colmenar de Oreja | 3,477 | 0,000 | 0,000 | 2,500 | 3,667 | 4,091 | 2,765 |
| Colmenar del Arroyo | 3,208 | 0,000 | 0,000 | 3,000 | 0,000 | 3,167 | 3,273 |
| Colmenar Viejo | 3,408 | 0,000 | 0,000 | 2,667 | 3,406 | 3,609 | 3,203 |
| Colmenarejo | 3,423 | 0,000 | 0,000 | 3,000 | 4,750 | 3,875 | 2,750 |
| Collado-Mediano | 3,143 | 0,000 | 2,000 | 4,000 | 2,250 | 2,944 | 5,000 |
| Collado Villalba | 3,123 | 2,000 | 1,000 | 2,773 | 2,780 | 3,162 | 3,574 |
| Corpa | 3,800 | 0,000 | 0,000 | 0,000 | 0,000 | 3,000 | 4,333 |
| Coslada | 2,862 | 2,000 | 0,000 | 2,421 | 2,867 | 2,820 | 3,036 |
| Cubas de la Sagra | 2,955 | 0,000 | 0,000 | 2,500 | 3,000 | 3,286 | 2,889 |
| Chapinería | 3,550 | 0,000 | 0,000 | 3,000 | 3,000 | 3,143 | 4,250 |
| Chinchón | 3,517 | 0,000 | 0,000 | 1,500 | 2,500 | 3,500 | 3,950 |
| Daganzo de Arriba | 3,250 | 0,000 | 0,000 | 2,000 | 3,667 | 3,167 | 3,143 |
| Escorial (El) | 3,105 | 0,000 | 0,000 | 2,200 | 3,933 | 3,028 | 2,850 |
| Estremera | 2,300 | 0,000 | 0,000 | 0,000 | 0,000 | 2,400 | 2,200 |
| Fresnedillas de la Oliva | 2,857 | 0,000 | 0,000 | 0,000 | 3,333 | 2,000 | 2,667 |
| Fresno de Torote | 3,200 | 0,000 | 0,000 | 3,667 | 2,500 | 0,000 | 0,000 |

7. Media de diagnósticos por cada defunción de residentes inscritos en la Comunidad de Madrid (excepto fallecidos antes de 24 horas) por municipios, por ámbitos geográficos y por áreas de salud de residencia según grandes grupos de edad (Cont.)

| | Total | Menores de 1 año | De 1 a 14 | De 15 a 44 | De 45 a 64 | De 65 a 84 | De 85 y más |
|--|-------|------------------|-----------|------------|------------|------------|-------------|
| Fuenlabrada | 3,267 | 2,500 | 2,000 | 2,791 | 3,243 | 3,246 | 3,623 |
| Fuente el Saz de Jarama | 3,026 | 0,000 | 0,000 | 1,500 | 2,200 | 3,214 | 3,278 |
| Fuentidueña de Tajo | 3,684 | 0,000 | 0,000 | 2,000 | 0,000 | 3,900 | 3,857 |
| Galapagar | 3,342 | 3,000 | 0,000 | 3,000 | 3,000 | 3,455 | 3,487 |
| Garganta de los Montes | 4,400 | 0,000 | 0,000 | 0,000 | 0,000 | 3,000 | 5,333 |
| Gargantilla del Lozoya y Pinilla de Buitrago | 2,750 | 0,000 | 0,000 | 0,000 | 0,000 | 2,750 | 0,000 |
| Gascones | 3,000 | 0,000 | 0,000 | 0,000 | 2,000 | 4,000 | 0,000 |
| Getafe | 3,573 | 3,667 | 0,000 | 2,575 | 3,056 | 3,645 | 3,906 |
| Griñón | 3,486 | 0,000 | 0,000 | 4,000 | 4,250 | 3,182 | 3,474 |
| Guadalix de la Sierra | 2,600 | 0,000 | 0,000 | 5,000 | 2,250 | 3,286 | 2,118 |
| Guadarrama | 3,537 | 3,000 | 0,000 | 2,000 | 3,750 | 3,476 | 3,789 |
| Hiruela (La) | 5,000 | 0,000 | 0,000 | 0,000 | 0,000 | 0,000 | 5,000 |
| Horcajo de la Sierra | 5,000 | 0,000 | 0,000 | 0,000 | 0,000 | 5,000 | 0,000 |
| Hoyo de Manzanares | 2,630 | 2,000 | 0,000 | 1,000 | 2,714 | 2,556 | 2,889 |
| Humanes de Madrid | 3,968 | 0,000 | 0,000 | 2,333 | 3,429 | 4,526 | 3,000 |
| Leganés | 3,331 | 3,000 | 0,000 | 2,789 | 3,030 | 3,336 | 3,586 |
| Loeches | 3,000 | 8,000 | 0,000 | 2,500 | 1,667 | 3,077 | 2,800 |
| Lozoya | 2,600 | 0,000 | 0,000 | 3,000 | 0,000 | 3,000 | 2,333 |
| Lozoyuela-Navas-Sieteiglesias | 4,143 | 0,000 | 0,000 | 0,000 | 0,000 | 4,800 | 2,500 |
| Madrid | 2,924 | 2,725 | 2,837 | 2,546 | 2,613 | 2,934 | 3,055 |
| Majadahonda | 3,069 | 1,500 | 0,000 | 2,333 | 3,022 | 3,391 | 2,849 |
| Manzanares el Real | 3,355 | 5,000 | 0,000 | 2,000 | 2,571 | 3,500 | 4,125 |
| Meco | 3,607 | 4,000 | 0,000 | 3,333 | 3,250 | 3,846 | 3,500 |
| Mejorada del Campo | 3,000 | 9,000 | 2,000 | 2,778 | 2,591 | 3,161 | 3,100 |
| Miraflores de la Sierra | 2,419 | 0,000 | 0,000 | 0,000 | 1,833 | 2,611 | 2,421 |
| Molar (El) | 3,216 | 0,000 | 0,000 | 3,750 | 2,800 | 3,611 | 2,500 |
| Molinos (Los) | 3,387 | 0,000 | 0,000 | 0,000 | 3,667 | 3,250 | 3,438 |
| Montejo de la Sierra | 3,125 | 0,000 | 0,000 | 0,000 | 0,000 | 3,000 | 3,167 |
| Moraleja de Enmedio | 4,156 | 0,000 | 0,000 | 0,000 | 3,000 | 4,500 | 4,190 |
| Moralzarzal | 3,170 | 0,000 | 0,000 | 2,000 | 4,000 | 3,136 | 3,176 |
| Morata de Tajuña | 2,926 | 0,000 | 0,000 | 2,667 | 3,125 | 2,794 | 3,048 |
| Móstoles | 3,341 | 3,333 | 4,000 | 2,782 | 3,271 | 3,372 | 3,505 |
| Navacerrada | 2,538 | 0,000 | 0,000 | 0,000 | 2,500 | 2,600 | 2,000 |
| Navalafuente | 3,200 | 0,000 | 0,000 | 2,000 | 3,000 | 2,500 | 6,000 |
| Navalagamella | 3,083 | 0,000 | 0,000 | 0,000 | 2,000 | 2,667 | 3,800 |
| Navalcarnero | 3,453 | 0,000 | 0,000 | 1,333 | 2,500 | 3,409 | 3,671 |
| Navarredonda y San Mamés | 3,000 | 0,000 | 0,000 | 0,000 | 0,000 | 0,000 | 3,000 |
| Navas del Rey | 3,308 | 0,000 | 0,000 | 0,000 | 2,000 | 3,083 | 3,615 |
| Nuevo Baztán | 2,308 | 0,000 | 0,000 | 2,000 | 1,750 | 2,667 | 2,500 |
| Olmeda de las Fuentes | 3,000 | 0,000 | 0,000 | 0,000 | 5,000 | 1,000 | 0,000 |
| Orusco de Tajuña | 2,500 | 0,000 | 0,000 | 0,000 | 0,000 | 2,667 | 2,364 |
| Paracuellos de Jarama | 3,207 | 0,000 | 0,000 | 3,000 | 3,125 | 3,133 | 3,600 |
| Parla | 3,396 | 2,333 | 1,500 | 2,615 | 3,109 | 3,738 | 3,529 |
| Patones | 3,400 | 0,000 | 0,000 | 0,000 | 0,000 | 4,000 | 3,143 |
| Pedrezuela | 4,571 | 0,000 | 0,000 | 4,000 | 3,500 | 4,571 | 4,818 |
| Pelayos de la Presa | 3,217 | 0,000 | 0,000 | 1,000 | 2,000 | 4,000 | 3,071 |
| Perales de Tajuña | 2,952 | 0,000 | 0,000 | 0,000 | 3,000 | 3,000 | 2,889 |
| Pezuela de las Torres | 3,600 | 0,000 | 0,000 | 0,000 | 3,000 | 4,750 | 2,800 |
| Pinilla del Valle | 1,000 | 0,000 | 0,000 | 0,000 | 1,000 | 1,000 | 0,000 |
| Pinto | 3,555 | 0,000 | 0,000 | 2,125 | 3,167 | 3,788 | 3,906 |
| Piñuecar-Gandullas | 4,000 | 0,000 | 0,000 | 0,000 | 0,000 | 3,000 | 5,000 |
| Pozuelo de Alarcón | 3,416 | 2,000 | 0,000 | 2,938 | 2,957 | 3,554 | 3,538 |
| Pozuelo del Rey | 2,000 | 0,000 | 0,000 | 0,000 | 0,000 | 0,000 | 2,000 |
| Prádena del Rincón | 2,000 | 0,000 | 0,000 | 0,000 | 0,000 | 2,000 | 0,000 |

**7. Media de diagnósticos por cada defunción de residentes en la Comunidad de Madrid
(excepto fallecidos antes de 24 horas) por municipios, por ámbitos geográficos y por áreas de salud de residencia
según grandes grupos de edad (Cont.)**

| | Total | Menores de 1 año | De 1 a 14 | De 15 a 44 | De 45 a 64 | De 65 a 84 | De 85 y más |
|-----------------------------|-------|------------------|-----------|------------|------------|------------|-------------|
| Puebla de la Sierra | 2,000 | 0,000 | 0,000 | 0,000 | 0,000 | 0,000 | 2,000 |
| Puentes Viejas | 4,000 | 0,000 | 0,000 | 0,000 | 0,000 | 0,000 | 4,000 |
| Quijorna | 3,542 | 0,000 | 3,000 | 0,000 | 3,000 | 3,500 | 3,875 |
| Rascafría | 3,143 | 0,000 | 0,000 | 0,000 | 2,000 | 3,000 | 4,000 |
| Redueña | 1,000 | 1,000 | 0,000 | 0,000 | 0,000 | 0,000 | 0,000 |
| Ribatejada | 3,000 | 0,000 | 0,000 | 0,000 | 3,000 | 0,000 | 0,000 |
| Rivas-Vaciamadrid | 2,682 | 2,000 | 2,000 | 2,300 | 2,500 | 2,886 | 2,720 |
| Robledillo de la Jara | 3,400 | 0,000 | 0,000 | 0,000 | 0,000 | 1,000 | 4,000 |
| Robledo de Chavela | 3,897 | 0,000 | 0,000 | 2,000 | 1,500 | 3,909 | 4,769 |
| Rozas de Madrid (Las) | 3,000 | 3,000 | 3,667 | 3,000 | 2,963 | 3,132 | 2,892 |
| Rozas de Puerto Real | 2,000 | 0,000 | 0,000 | 0,000 | 0,000 | 2,000 | 2,000 |
| San Agustín del Guadalix | 4,300 | 0,000 | 0,000 | 3,000 | 3,600 | 3,778 | 6,200 |
| San Fernando de Henares | 3,089 | 4,000 | 0,000 | 3,167 | 2,903 | 2,860 | 3,467 |
| San Lorenzo de El Escorial | 3,274 | 1,000 | 0,000 | 2,400 | 3,333 | 3,125 | 3,783 |
| San Martín de la Vega | 2,873 | 3,000 | 7,000 | 3,500 | 2,550 | 2,733 | 3,133 |
| San Martín de Valdeiglesias | 3,397 | 0,000 | 0,000 | 2,500 | 3,333 | 3,417 | 3,439 |
| San Sebastián de los Reyes | 3,581 | 2,500 | 1,000 | 2,864 | 3,233 | 3,705 | 3,874 |
| Santa María de la Alameda | 3,125 | 0,000 | 0,000 | 2,000 | 5,000 | 2,333 | 3,667 |
| Santorcaz | 3,167 | 0,000 | 0,000 | 0,000 | 6,000 | 3,000 | 2,000 |
| Santos de la Humosa (Los) | 3,222 | 0,000 | 0,000 | 0,000 | 2,000 | 3,571 | 2,000 |
| Serranillos del Valle | 3,111 | 0,000 | 0,000 | 0,000 | 2,333 | 2,750 | 3,455 |
| Sevilla la Nueva | 3,762 | 2,000 | 0,000 | 0,000 | 4,333 | 3,818 | 3,688 |
| Somosierra | 4,000 | 0,000 | 0,000 | 0,000 | 4,000 | 0,000 | 0,000 |
| Soto del Real | 2,881 | 0,000 | 0,000 | 1,000 | 3,000 | 2,467 | 3,278 |
| Talamanca de Jarama | 3,353 | 0,000 | 0,000 | 0,000 | 2,500 | 3,778 | 3,000 |
| Tielmes | 3,121 | 0,000 | 0,000 | 0,000 | 2,000 | 3,360 | 2,969 |
| Titulcia | 2,429 | 0,000 | 0,000 | 0,000 | 3,000 | 2,333 | 2,333 |
| Torrejón de Ardoz | 3,427 | 2,600 | 2,500 | 2,921 | 3,107 | 3,536 | 3,737 |
| Torrejón de la Calzada | 3,262 | 0,000 | 0,000 | 2,000 | 3,333 | 3,444 | 3,118 |
| Torrejón de Velasco | 4,273 | 4,000 | 0,000 | 0,000 | 0,000 | 4,200 | 4,400 |
| Torrelaguna | 3,563 | 0,000 | 0,000 | 0,000 | 3,500 | 3,231 | 3,824 |
| Torrelodones | 3,216 | 0,000 | 0,000 | 2,333 | 3,727 | 3,122 | 3,263 |
| Torremocha de Jarama | 3,000 | 0,000 | 0,000 | 0,000 | 0,000 | 0,000 | 3,000 |
| Torres de la Alameda | 3,912 | 0,000 | 0,000 | 3,800 | 4,833 | 3,667 | 3,955 |
| Tres Cantos | 3,014 | 0,000 | 0,000 | 3,500 | 2,857 | 3,105 | 2,939 |
| Valdaracete | 1,875 | 0,000 | 0,000 | 0,000 | 2,000 | 1,600 | 2,500 |
| Valdeavero | 3,333 | 0,000 | 0,000 | 0,000 | 3,000 | 3,000 | 4,000 |
| Valdelaguna | 4,500 | 0,000 | 0,000 | 0,000 | 6,000 | 3,000 | 0,000 |
| Valdemanco | 2,250 | 0,000 | 0,000 | 0,000 | 1,500 | 3,000 | 3,000 |
| Valdemaqueda | 3,400 | 0,000 | 0,000 | 0,000 | 3,500 | 3,333 | 0,000 |
| Valdemorillo | 2,872 | 0,000 | 0,000 | 0,000 | 2,600 | 2,818 | 3,083 |
| Valdemoro | 2,770 | 0,000 | 0,000 | 2,333 | 2,783 | 2,910 | 2,660 |
| Valdeolmos-Alalpardo | 2,400 | 0,000 | 0,000 | 3,000 | 0,000 | 2,000 | 2,333 |
| Valdepiélagos | 3,200 | 0,000 | 0,000 | 0,000 | 4,000 | 3,333 | 2,000 |
| Valdetorres de Jarama | 3,522 | 0,000 | 0,000 | 3,000 | 5,500 | 3,385 | 3,286 |
| Valdilecha | 3,313 | 0,000 | 0,000 | 3,000 | 4,000 | 2,333 | 4,000 |
| Valverde de Alcalá | 2,500 | 0,000 | 0,000 | 3,000 | 2,000 | 2,667 | 0,000 |
| Velilla de San Antonio | 3,179 | 0,000 | 0,000 | 2,600 | 3,000 | 3,462 | 3,167 |
| Vellón (El) | 3,300 | 2,000 | 0,000 | 0,000 | 0,000 | 4,000 | 2,750 |
| Venturada | 2,667 | 0,000 | 0,000 | 0,000 | 0,000 | 2,000 | 4,000 |
| Villa del Prado | 3,971 | 0,000 | 0,000 | 3,000 | 1,000 | 4,000 | 4,417 |
| Villaconejos | 3,147 | 0,000 | 0,000 | 0,000 | 2,400 | 3,217 | 3,500 |
| Villalbilla | 3,148 | 0,000 | 0,000 | 2,500 | 3,000 | 3,214 | 3,222 |
| Villamanrique de Tajo | 3,667 | 0,000 | 0,000 | 6,000 | 1,000 | 3,750 | 0,000 |
| Villamanta | 3,246 | 0,000 | 0,000 | 0,000 | 3,667 | 3,400 | 3,069 |

**7. Media de diagnósticos por cada defunción de residentes inscritos en la Comunidad de Madrid
(excepto fallecidos antes de 24 horas) por municipios, por ámbitos geográficos y por áreas de salud de residencia
según grandes grupos de edad (Concl.)**

| | Total | Menores de 1 año | De 1 a 14 | De 15 a 44 | De 45 a 64 | De 65 a 84 | De 85 y más |
|------------------------------|-------|------------------|-----------|------------|------------|------------|-------------|
| Villamantilla | 2,857 | 0,000 | 0,000 | 0,000 | 4,000 | 3,500 | 2,250 |
| Villanueva de la Cañada | 3,130 | 3,000 | 0,000 | 2,333 | 2,800 | 3,440 | 2,857 |
| Villanueva de Perales | 1,500 | 0,000 | 0,000 | 0,000 | 0,000 | 1,000 | 2,000 |
| Villanueva del Pardillo | 3,441 | 4,000 | 1,000 | 3,000 | 3,000 | 3,348 | 3,760 |
| Villar del Olmo | 2,286 | 0,000 | 0,000 | 3,000 | 2,000 | 2,000 | 2,500 |
| Villarejo de Salvanés | 2,489 | 0,000 | 0,000 | 4,000 | 2,286 | 2,429 | 2,467 |
| Villaviciosa de Odón | 3,842 | 6,000 | 0,000 | 2,833 | 3,154 | 3,848 | 4,104 |
| Villavieja del Lozoya | 2,000 | 0,000 | 0,000 | 0,000 | 0,000 | 2,000 | 0,000 |
| Zarzalejo | 3,706 | 0,000 | 0,000 | 0,000 | 0,000 | 2,800 | 4,083 |
| Ámbitos geográficos | 3,059 | 2,799 | 2,753 | 2,633 | 2,813 | 3,074 | 3,195 |
| Área metropolitana | 3,033 | 2,780 | 2,761 | 2,621 | 2,793 | 3,051 | 3,162 |
| Madrid | 2,924 | 2,725 | 2,837 | 2,546 | 2,613 | 2,934 | 3,055 |
| Corona metropolitana | 3,343 | 2,852 | 2,625 | 2,748 | 3,101 | 3,417 | 3,532 |
| Norte | 3,379 | 2,000 | 4,000 | 2,712 | 3,232 | 3,468 | 3,468 |
| Sur | 3,417 | 2,833 | 2,625 | 2,697 | 3,162 | 3,473 | 3,690 |
| Este | 3,255 | 2,778 | 2,143 | 2,866 | 3,000 | 3,302 | 3,509 |
| Oeste | 3,201 | 3,200 | 2,500 | 2,702 | 2,915 | 3,364 | 3,217 |
| Municipios no metropolitanos | 3,264 | 2,913 | 2,667 | 2,715 | 2,987 | 3,272 | 3,430 |
| Distritos de Madrid | 2,924 | 2,725 | 2,837 | 2,546 | 2,613 | 2,934 | 3,055 |
| Centro | 2,891 | 2,375 | 10,500 | 2,517 | 2,486 | 2,923 | 3,007 |
| Arganzuela | 2,837 | 2,000 | 2,000 | 2,579 | 2,614 | 2,827 | 2,934 |
| Retiro | 2,814 | 2,455 | 3,000 | 2,276 | 2,450 | 2,880 | 2,873 |
| Salamanca | 2,991 | 2,500 | 1,667 | 2,370 | 2,729 | 3,114 | 2,958 |
| Chamartín | 3,039 | 2,000 | 2,500 | 2,750 | 2,748 | 3,054 | 3,128 |
| Tetuán | 3,170 | 3,600 | 0,000 | 2,814 | 2,803 | 3,224 | 3,234 |
| Chamberí | 2,925 | 3,875 | 2,333 | 2,333 | 2,479 | 2,830 | 3,104 |
| Fuencarral-El Pardo | 3,281 | 5,000 | 2,667 | 2,860 | 3,193 | 3,373 | 3,231 |
| Moncloa-Aravaca | 3,036 | 2,333 | 3,000 | 2,281 | 2,752 | 3,161 | 3,051 |
| Latina | 2,932 | 3,000 | 2,000 | 2,712 | 2,485 | 2,906 | 3,145 |
| Carabanchel | 2,973 | 2,250 | 2,000 | 2,600 | 2,471 | 2,970 | 3,204 |
| Usera | 2,717 | 2,250 | 2,000 | 2,500 | 2,399 | 2,715 | 2,888 |
| Puente de Vallecas | 2,662 | 2,250 | 2,429 | 2,458 | 2,307 | 2,618 | 2,951 |
| Moratalaz | 2,630 | 3,200 | 0,000 | 2,457 | 2,371 | 2,636 | 2,747 |
| Ciudad Lineal | 2,937 | 3,000 | 3,000 | 2,724 | 2,644 | 3,004 | 2,961 |
| Hortaleza | 3,047 | 4,000 | 4,667 | 2,488 | 2,863 | 2,992 | 3,292 |
| Villaverde | 2,775 | 2,000 | 1,500 | 2,383 | 2,346 | 2,773 | 3,093 |
| Villa de Vallecas | 2,588 | 2,500 | 0,000 | 2,154 | 2,333 | 2,618 | 2,778 |
| Vicálvaro | 2,626 | 2,000 | 2,000 | 2,783 | 2,292 | 2,477 | 3,107 |
| San Blas | 3,056 | 2,600 | 0,000 | 2,556 | 3,094 | 3,051 | 3,126 |
| Barajas | 2,934 | 4,000 | 0,000 | 2,222 | 3,069 | 2,971 | 2,897 |
| Áreas sanitarias | 3,059 | 2,799 | 2,753 | 2,633 | 2,813 | 3,074 | 3,195 |
| Área 1 Sur-Este | 2,725 | 2,760 | 2,364 | 2,491 | 2,369 | 2,713 | 2,921 |
| Área 2 Centro-Norte | 3,002 | 3,250 | 2,000 | 2,630 | 2,772 | 3,058 | 3,049 |
| Área 3 Este | 3,439 | 2,467 | 2,200 | 3,018 | 3,166 | 3,499 | 3,669 |
| Área 4 Noreste | 2,995 | 3,000 | 4,000 | 2,582 | 2,836 | 3,013 | 3,072 |
| Área 5 Norte | 3,274 | 3,000 | 3,333 | 2,832 | 3,097 | 3,343 | 3,311 |
| Área 6 Oeste | 3,141 | 2,720 | 2,385 | 2,546 | 2,978 | 3,223 | 3,198 |
| Área 7 Centro-Oeste | 2,919 | 3,118 | 4,000 | 2,575 | 2,484 | 2,891 | 3,091 |
| Área 8 Sur-Oeste I | 3,478 | 3,125 | 4,000 | 2,772 | 3,232 | 3,509 | 3,668 |
| Área 9 Sur-Oeste II | 3,338 | 2,769 | 2,000 | 2,774 | 3,134 | 3,350 | 3,623 |
| Área 10 Sur I | 3,515 | 3,143 | 1,500 | 2,511 | 3,100 | 3,674 | 3,764 |
| Área 11 Sur II | 2,901 | 2,250 | 2,400 | 2,504 | 2,505 | 2,892 | 3,118 |

8. Defunciones y cocientes de diagnósticos que son seleccionados como causa básica respecto al total de diagnósticos de residentes inscritos en la Comunidad de Madrid (excepto fallecidos antes de 24 horas), por causa básica de defunción (lista agregada CIE 10^a) según grandes grupos de edad

| | Total | Cocientes | | | | | | Total |
|--|--------|------------------|----------------|-----------------|-----------------|-----------------|------------------|-------|
| | | Menores de 1 año | De 1 a 14 años | De 15 a 44 años | De 45 a 64 años | De 65 a 84 años | De 85 y más años | |
| Total causa básica | 38.127 | 0,357 | 0,363 | 0,38 | 0,356 | 0,325 | 0,313 | 0,327 |
| 1. Enfermedades infecciosas intestinales | 37 | 1,000 | 0,000 | 0,500 | 0,500 | 0,600 | 0,697 | 0,673 |
| 2. Tuberculosis y sus efectos tardíos | 36 | 0,000 | 0,000 | 0,250 | 0,636 | 0,606 | 0,583 | 0,563 |
| 3. Infecciones meningocócicas | 4 | 0,000 | 0,000 | 1,000 | 0,000 | 1,000 | 0,000 | 1,000 |
| 4. Septicemia | 302 | 0,455 | 0,000 | 0,153 | 0,064 | 0,123 | 0,094 | 0,108 |
| 5. Hepatitis vírica | 141 | 0,000 | 0,000 | 0,250 | 0,476 | 0,535 | 0,277 | 0,439 |
| 6. SIDA | 173 | 0,000 | 1,000 | 0,990 | 0,967 | 0,900 | 1,000 | 0,977 |
| 8. Resto de enfermedades infecciosas, parasitarias y sus efectos. tardíos | 76 | 0,667 | 0,000 | 0,205 | 0,286 | 0,171 | 0,103 | 0,172 |
| 9. Tumor maligno del labio, de la cavidad bucal y de la faringe | 217 | 0,000 | 0,000 | 0,895 | 0,917 | 0,851 | 1,000 | 0,897 |
| 10. Tumor maligno del esófago | 176 | 0,000 | 0,000 | 1,000 | 0,971 | 0,898 | 1,000 | 0,936 |
| 11. Tumor maligno del estómago | 619 | 0,000 | 0,000 | 0,923 | 0,970 | 0,945 | 0,946 | 0,949 |
| 12. Tumor maligno del colon | 1.116 | 0,000 | 0,000 | 1,000 | 0,974 | 0,927 | 0,907 | 0,931 |
| 13. Tumor maligno del recto, de la porción rectosigmoide y del ano | 356 | 0,000 | 0,000 | 1,000 | 0,986 | 0,940 | 0,890 | 0,937 |
| 14. Tumor maligno del hígado y vías biliares intrahepáticas | 546 | 0,000 | 0,000 | 0,923 | 0,936 | 0,956 | 0,908 | 0,945 |
| 15. Tumor maligno del páncreas | 572 | 0,000 | 0,000 | 1,000 | 0,961 | 0,983 | 0,910 | 0,968 |
| 16. Otros tumores malignos digestivos | 261 | 0,000 | 0,000 | 0,875 | 1,000 | 0,974 | 0,938 | 0,967 |
| - 16.1 Tumor maligno de vesícula biliar | 146 | 0,000 | 0,000 | 1,000 | 0,947 | 0,959 | 0,892 | 0,942 |
| - 16.2 Otros tumores malignos digestivos | 115 | 0,000 | 0,000 | 0,833 | 1,045 | 1,000 | 1,000 | 1,000 |
| 17. Tumor maligno de la laringe | 156 | 0,000 | 0,000 | 0,500 | 0,851 | 0,916 | 0,500 | 0,862 |
| 18. Tumor maligno de la tráquea, de los bronquios y del pulmón | 2.289 | 0,000 | 0,000 | 0,965 | 0,978 | 0,959 | 0,933 | 0,964 |
| 19. Otros tumores malignos respiratorios e intratorácicos | 64 | 0,000 | 0,000 | 1,000 | 1,059 | 1,030 | 1,286 | 1,067 |
| 20. Tumores malignos del hueso y cartílagos articulares | 29 | 0,000 | 1,000 | 0,909 | 1,000 | 1,000 | 0,667 | 0,935 |
| 21. Melanoma maligno de la piel | 103 | 0,000 | 0,000 | 1,000 | 1,000 | 0,964 | 0,875 | 0,963 |
| 22. Otros tumores malignos de la piel y tejidos blandos | 117 | 0,000 | 0,000 | 0,846 | 0,938 | 0,814 | 0,737 | 0,824 |
| 23. Tumor maligno de la mama | 710 | 0,000 | 0,000 | 0,980 | 0,968 | 0,948 | 0,818 | 0,933 |
| 24. Tumor maligno del cuello del útero | 74 | 0,000 | 0,000 | 1,000 | 1,000 | 0,926 | 1,000 | 0,974 |
| 25. Tumor maligno de otras partes del útero | 150 | 0,000 | 0,000 | 1,000 | 0,886 | 0,909 | 0,879 | 0,898 |
| 26. Tumor maligno del ovario | 193 | 0,000 | 0,000 | 1,000 | 0,969 | 0,970 | 0,893 | 0,960 |
| 27. Otros tumores malignos de órganos genitales femeninos | 46 | 0,000 | 0,000 | 1,000 | 1,250 | 0,964 | 1,000 | 1,000 |
| 28. Tumor maligno de la próstata | 506 | 0,000 | 0,000 | 1,000 | 0,931 | 0,830 | 0,811 | 0,830 |
| 29. Otros tumores malignos de órganos genitales masculinos | 16 | 0,000 | 0,000 | 1,000 | 1,000 | 1,000 | 1,000 | 1,000 |
| 30. Tumor maligno del riñón, excepto pelvis renal | 187 | 0,000 | 0,000 | 0,800 | 0,927 | 0,932 | 0,889 | 0,917 |
| 31. Tumor maligno de la vejiga | 522 | 0,000 | 0,000 | 1,000 | 0,928 | 0,859 | 0,929 | 0,883 |
| 32. Otros tumores malignos de las vías urinarias | 17 | 0,000 | 0,000 | 0,000 | 1,000 | 0,929 | 0,667 | 0,895 |
| 33. Tumor maligno del encéfalo | 316 | 0,000 | 1,000 | 1,000 | 0,912 | 0,927 | 0,895 | 0,929 |
| 34. Otros tumores malignos neurológicos y endocrinos | 61 | 1,000 | 1,000 | 0,778 | 0,818 | 0,884 | 0,500 | 0,824 |
| 35. Tumor maligno de sitios mal definidos, secundarios y de sitios no especificados. | 854 | 0,000 | 0,500 | 0,099 | 0,128 | 0,181 | 0,288 | 0,175 |
| 36. Otros tumores malignos tejido linfático, órganos hematopoyéticos. y tejidos afines | 479 | 0,000 | 1,000 | 0,829 | 0,835 | 0,844 | 0,776 | 0,830 |
| - 36.1 Tumor de Hodgkin | 24 | 0,000 | 0,000 | 0,857 | 0,750 | 0,833 | 0,667 | 0,800 |
| - 36.2 Linfomas no de Hodgkin | 253 | 0,000 | 1,000 | 0,808 | 0,803 | 0,771 | 0,724 | 0,774 |
| - 36.3 Mieloma múltiple y tumor maligno de células plasmáticas | 196 | 0,000 | 0,000 | 1,000 | 0,962 | 0,927 | 0,861 | 0,920 |
| - 36.4 Otros tumores malignos linfático y órganos hematopoyéticos | 6 | 0,000 | 0,000 | 1,000 | 0,667 | 1,000 | 1,000 | 0,857 |
| 37. Leucemia | 345 | 0,000 | 0,917 | 0,966 | 0,942 | 0,879 | 0,857 | 0,894 |
| 39. Tumores benignos | 46 | 1,000 | 0,000 | 0,000 | 0,500 | 0,638 | 0,421 | 0,568 |
| 40. Síndrome mielodisplásico | 80 | 0,000 | 0,000 | 0,500 | 0,200 | 0,622 | 0,600 | 0,593 |
| 41. Otros tumores de comportamiento incierto o desconocido | 257 | 1,000 | 0,800 | 0,783 | 0,463 | 0,564 | 0,690 | 0,589 |
| 42. Enfermedades de la sangre y de los órganos hematopoyéticos | 122 | 0,500 | 0,000 | 0,138 | 0,078 | 0,188 | 0,153 | 0,159 |
| - 42.1 Anemias | 73 | 0,000 | 0,000 | 0,067 | 0,026 | 0,119 | 0,132 | 0,118 |
| - 42.2 Otras enfermedades de la sangre y órganos hematopoyéticos | 49 | 1,000 | 0,000 | 0,214 | 0,132 | 0,453 | 0,393 | 0,327 |
| 43. Ciertos trastornos que afectan al mecanismo de la inmunidad | 8 | 0,000 | 0,000 | 0,333 | 0,167 | 0,143 | 0,125 | 0,148 |
| 44. Diabetes mellitus | 536 | 0,000 | 0,000 | 0,222 | 0,225 | 0,231 | 0,299 | 0,258 |
| 45. Otras enfermedades endocrinas, nutricionales y metabólicas | 184 | 0,500 | 0,400 | 0,235 | 0,113 | 0,121 | 0,143 | 0,134 |
| 46. Trastornos mentales orgánicos senil y presenil | 865 | 0,000 | 0,000 | 0,500 | 0,300 | 0,437 | 0,529 | 0,493 |
| 47. Trastornos mentales debidos al abuso de alcohol | 17 | 0,000 | 0,000 | 0,000 | 0,188 | 0,455 | 0,167 | 0,254 |
| 49. Otros trastornos mentales y del comportamiento | 14 | 0,000 | 0,000 | 0,063 | 0,051 | 0,084 | 0,061 | 0,069 |
| - 49.1 Anorexia nerviosa | 3 | 0,000 | 0,000 | 1,000 | 1,000 | 1,000 | 0,000 | 1,000 |
| - 49.2 Otros trastornos mentales y del comportamiento | 11 | 0,000 | 0,000 | 0,000 | 0,034 | 0,074 | 0,061 | 0,055 |
| 50. Meningitis | 17 | 0,000 | 1,000 | 0,500 | 0,556 | 0,278 | 0,750 | 0,447 |
| 51. Enfermedad de Alzheimer | 659 | 0,000 | 0,000 | 0,000 | 0,429 | 0,636 | 0,669 | 0,650 |
| 51. Enfermedad de Alzheimer | 688 | 0,000 | 0,000 | 0,000 | 0,545 | 0,724 | 0,675 | 0,696 |

8. Defunciones y cocientes de diagnósticos que son seleccionados como causa básica respecto al total de diagnósticos de residentes inscritos en la Comunidad de Madrid (excepto fallecidos antes de 24 horas), por causa básica de defunción (lista agregada CIE 10^a) según grandes grupos de edad (Concl.)

| | Total | Cocientes | | | | | | Total |
|--|-------|------------------|----------------|-----------------|-----------------|-----------------|------------------|-------|
| | | Menores de 1 año | De 1 a 14 años | De 15 a 44 años | De 45 a 64 años | De 65 a 84 años | De 85 y más años | |
| 52. Otras enfermedades sistema nervioso y órganos de los sentidos | 776 | 0,429 | 0,545 | 0,355 | 0,380 | 0,349 | 0,322 | 0,345 |
| - 52.1 Enfermedad de Parkinson | 216 | 0,000 | 0,000 | 0,333 | 0,571 | 0,440 | 0,479 | 0,459 |
| - 52.2 Otras enfermedades sistema nervioso y órganos de los sentidos | 560 | 0,429 | 0,545 | 0,356 | 0,374 | 0,320 | 0,269 | 0,315 |
| 53. Enfermedades cardíacas reumáticas crónicas | 173 | 0,000 | 0,000 | 0,000 | 0,370 | 0,563 | 0,521 | 0,520 |
| 54. Enfermedades hipertensivas | 599 | 0,000 | 0,000 | 0,067 | 0,132 | 0,148 | 0,235 | 0,189 |
| 55. Infarto agudo de miocardio | 2.201 | 0,000 | 1,000 | 0,929 | 0,906 | 0,888 | 0,895 | 0,894 |
| 56. Otra enfermedades isquémicas del corazón | 1.237 | 0,000 | 0,000 | 0,500 | 0,579 | 0,508 | 0,587 | 0,544 |
| 57. Insuficiencia cardíaca | 2.004 | 0,000 | 0,000 | 0,528 | 0,444 | 0,436 | 0,491 | 0,467 |
| 58. Otras enfermedades del corazón | 1.553 | 0,667 | 0,500 | 0,569 | 0,479 | 0,369 | 0,354 | 0,375 |
| 59. Enfermedades cerebrovasculares | 2.500 | 0,000 | 0,250 | 0,630 | 0,696 | 0,619 | 0,593 | 0,612 |
| 60. Aterosclerosis | 142 | 0,000 | 0,000 | 0,000 | 0,235 | 0,243 | 0,424 | 0,331 |
| 61. Otras enfermedades de los vasos sanguíneos | 413 | 0,000 | 0,000 | 0,375 | 0,340 | 0,383 | 0,392 | 0,378 |
| 62. Influenza (gripe) | 1 | 0,000 | 0,000 | 0,000 | 0,000 | 0,000 | 1,000 | 1,000 |
| 63. Neumonía | 1.405 | 0,000 | 1,000 | 0,362 | 0,368 | 0,512 | 0,606 | 0,541 |
| 64. Enfermedades crónicas vías respiratorias inferiores (excepto. asma) | 1.125 | 1,000 | 0,000 | 0,545 | 0,543 | 0,621 | 0,647 | 0,625 |
| 65. Asma | 46 | 0,000 | 0,000 | 0,000 | 1,000 | 0,433 | 0,471 | 0,465 |
| 66. Insuficiencia respiratoria | 515 | 0,167 | 0,000 | 0,084 | 0,055 | 0,103 | 0,145 | 0,116 |
| 67. Otras enfermedades del sistema respiratorio | 2.326 | 0,400 | 0,333 | 0,398 | 0,290 | 0,420 | 0,508 | 0,453 |
| 68. úlcera de estómago, duodeno y yeyuno | 40 | 0,000 | 0,000 | 0,000 | 0,714 | 0,442 | 0,444 | 0,455 |
| 69. Enteritis y colitis no infecciosas | 28 | 0,000 | 0,000 | 0,333 | 0,286 | 0,500 | 0,571 | 0,483 |
| 70. Enfermedad vascular intestinal | 295 | 0,000 | 0,000 | 0,250 | 0,423 | 0,774 | 0,793 | 0,753 |
| 71. Cirrosis y otras enfermedades crónicas del hígado | 529 | 0,000 | 1,000 | 0,546 | 0,560 | 0,490 | 0,430 | 0,516 |
| 72. Otras enfermedades del sistema digestivo | 1.081 | 1,000 | 0,333 | 0,304 | 0,259 | 0,346 | 0,426 | 0,354 |
| - 72.1 Colelitiasis, colecistitis, colangitis | 153 | 0,000 | 0,000 | 0,200 | 0,450 | 0,519 | 0,529 | 0,513 |
| - 72.2 Enfermedad del páncreas | 14 | 0,000 | 0,000 | 0,000 | 0,333 | 0,368 | 0,500 | 0,368 |
| - 72.3 Otras enfermedades del sistema digestivo | 914 | 1,000 | 0,333 | 0,311 | 0,250 | 0,328 | 0,407 | 0,336 |
| 73. Enfermedades de la piel y del tejido subcutáneo | 117 | 0,000 | 0,000 | 0,500 | 0,235 | 0,178 | 0,245 | 0,219 |
| 74. Artritis reumatoide y osteoartritis | 17 | 0,000 | 0,000 | 0,000 | 0,000 | 0,171 | 0,071 | 0,118 |
| 75. Osteoporosis y fracturas patológicas | 157 | 0,000 | 0,000 | 0,000 | 0,000 | 0,440 | 0,449 | 0,442 |
| 76. Otras enfermedades del sistema osteomuscular y de tejido conjuntivo | 83 | 1,000 | 0,000 | 0,364 | 0,414 | 0,344 | 0,247 | 0,320 |
| 77. Enfermedades del riñón y del uréter | 694 | 0,000 | 0,200 | 0,167 | 0,164 | 0,273 | 0,300 | 0,276 |
| 78. Enfermedades de los genitales masculinos | 20 | 0,000 | 0,000 | 0,000 | 0,444 | 0,193 | 0,135 | 0,194 |
| 79. Enfermedades de los genitales femeninos y trastornos de la mama | 3 | 0,000 | 0,000 | 0,000 | 0,000 | 0,111 | 0,154 | 0,111 |
| 80. Otras enfermedades del sistema genitourinario | 380 | 0,000 | 0,000 | 0,000 | 0,310 | 0,471 | 0,473 | 0,463 |
| 82. Ciertas afecciones originadas en el periodo perinatal | 64 | 0,288 | 0,000 | 0,000 | 0,000 | 0,000 | 0,000 | 0,287 |
| - 82.4 Retraso crecimiento fetal, inmadurez | 5 | 0,455 | 0,000 | 0,000 | 0,000 | 0,000 | 0,000 | 0,417 |
| - 82.5 Traumatismo al nacimiento | 19 | 0,463 | 0,000 | 0,000 | 0,000 | 0,000 | 0,000 | 0,463 |
| - 82.6 Hipoxia intrauterina, Asfixia al nacer | 9 | 0,643 | 0,000 | 0,000 | 0,000 | 0,000 | 0,000 | 0,643 |
| - 82.7 Infección perinatal | 31 | 0,265 | 0,000 | 0,000 | 0,000 | 0,000 | 0,000 | 0,265 |
| 83. Malformaciones congénitas del sistema nervioso | 11 | 0,750 | 0,000 | 1,000 | 0,000 | 0,667 | 0,000 | 0,786 |
| 84. Malformaciones congénitas del sistema circulatorio | 49 | 0,643 | 0,800 | 1,000 | 1,000 | 1,000 | 0,750 | 0,742 |
| 85. Otras malformaciones congénitas, deformidades, anomalías cromosómicas. | 31 | 0,542 | 0,500 | 0,600 | 0,462 | 0,714 | 0,333 | 0,525 |
| - 85.1 Anomalías cromosómicas | 7 | 0,667 | 0,000 | 1,000 | 0,444 | 0,000 | 0,000 | 0,500 |
| - 85.2 Otras malformaciones congénitas | 24 | 0,524 | 0,500 | 0,500 | 0,500 | 0,714 | 0,400 | 0,533 |
| 86. Paro cardíaco, muerte sin asistencia y causa desconocida mortalidad | 1.084 | 0,140 | 0,149 | 0,182 | 0,078 | 0,025 | 0,017 | 0,035 |
| 87. Senilidad | 119 | 0,000 | 0,000 | 0,000 | 0,000 | 0,057 | 0,206 | 0,172 |
| 88. Muerte súbita infantil | 10 | 0,909 | 0,000 | 0,000 | 0,000 | 0,000 | 0,000 | 0,909 |
| 89. Resto de síntomas, signos y estados morbosos mal definidos | 350 | 0,100 | 0,429 | 0,206 | 0,120 | 0,106 | 0,121 | 0,119 |
| 90. Accidentes de tráfico de vehículos de motor | 164 | 0,000 | 1,000 | 0,919 | 0,976 | 0,950 | 1,000 | 0,937 |
| 91. Otros accidentes de transporte | 20 | 0,000 | 0,000 | 0,857 | 0,833 | 1,000 | 0,000 | 0,870 |
| 92. Caídas accidentales | 150 | 0,000 | 1,000 | 0,846 | 1,000 | 0,754 | 0,862 | 0,833 |
| 93. Ahogamiento, sumersión y sofocación | 233 | 0,500 | 0,000 | 0,448 | 0,259 | 0,317 | 0,426 | 0,370 |
| 94. Accidentes por fuego, humo y sustancias calientes | 9 | 0,000 | 1,000 | 0,500 | 0,000 | 1,000 | 1,000 | 0,818 |
| 95. Envenenamiento accidental por psicofármacos y drogas de abuso | 17 | 0,000 | 0,000 | 0,714 | 0,667 | 0,200 | 0,667 | 0,607 |
| 96. Otros envenenamientos accidentales | 6 | 0,000 | 0,000 | 0,800 | 1,000 | 0,333 | 0,000 | 0,600 |
| 97. Otros accidentes | 291 | 0,500 | 0,000 | 0,436 | 0,486 | 0,517 | 0,662 | 0,492 |
| 98. Suicidio y lesiones autoinfligidas | 198 | 0,000 | 1,000 | 0,912 | 0,900 | 0,830 | 0,750 | 0,884 |
| 99. Homicidios | 51 | 1,000 | 0,000 | 1,000 | 1,000 | 1,000 | 0,000 | 1,000 |
| 100. Eventos de intención no determinada | 12 | 0,000 | 0,000 | 0,286 | 0,444 | 0,333 | 0,400 | 0,353 |
| 101. Complicaciones de la atención médica y quirúrgica | 12 | 0,000 | 0,000 | 0,071 | 0,016 | 0,014 | 0,132 | 0,034 |
| 102. Otras causas externas | 1 | 0,000 | 0,000 | 1,000 | 0,000 | 0,000 | 0,000 | 0,333 |

9. Diagnósticos y cocientes de causa básica en el total de diagnósticos de los residentes inscritos en la Comunidad de Madrid (excepto fallecidos antes de 24 horas), por grupos quinquenales de edad y clasificación según lista abreviada CIE 10ª de las quince causas básicas y los quince diagnósticos de más frecuencia, según causa básica de defunción (Cbd) o total diagnósticos mencionados (Tdm)

| | Cbd | Tdm | Cocientes |
|---|-------|-------|-----------|
| Menores de 1 año | 164 | 459 | 0,357 |
| Enfermedades infecciosas intestinales | 3 | 3 | 1,000 |
| Septicemia | 5 | 11 | 0,455 |
| Resto de enfermedades infecciosas, parasitarias y sus efec. tardíos | 4 | 6 | 0,667 |
| Otros tumores malignos neurológicos y endocrinos | 1 | 1 | 1,000 |
| Tumores benignos | 2 | 2 | 1,000 |
| Otras enfermedades endocrinas, nutricionales y matabólicas | 2 | 4 | 0,500 |
| Otras enfermedades sistema nervioso y órganos de los sentidos | 6 | 14 | 0,429 |
| Otras enfermedades del corazón | 2 | 3 | 0,667 |
| Insuficiencia respiratoria | 1 | 6 | 0,167 |
| Otras enfermedades del sistema respiratorio | 2 | 5 | 0,400 |
| Ciertas afecciones originadas en el periodo perinatal | 64 | 222 | 0,288 |
| Malformaciones congénitas del sistema nervioso | 6 | 8 | 0,750 |
| Malformaciones congénitas del sistema circulatorio | 27 | 42 | 0,643 |
| Otras malformaciones congénitas, deformidades, anomalías cromosóm. | 13 | 24 | 0,542 |
| Paro cardíaco, muerte sin asistencia y causa desconocida mortalidad | 7 | 50 | 0,140 |
| Muerte súbita infantil | 10 | 11 | 0,909 |
| Resto de síntomas, signos y estados morbosos mal definidos | 1 | 10 | 0,100 |
| Traumatismos y envenenamientos | 0 | 7 | 0,000 |
| Atención médica y quirúrgica sin complicación | 0 | 6 | 0,000 |
| De 1 a 14 | 73 | 201 | 0,363 |
| Septicemia | 0 | 6 | 0,000 |
| SIDA | 1 | 1 | 1,000 |
| Tumor maligno del encéfalo | 4 | 4 | 1,000 |
| Otros tumores malignos neurológicos y endocrinos | 2 | 2 | 1,000 |
| Otros tumores malignos tejido linfático, órganos hematop. y tej.afi | 2 | 2 | 1,000 |
| Leucemia | 11 | 12 | 0,917 |
| Otros tumores de comportamiento incierto o desconocido | 4 | 5 | 0,800 |
| Enfermedades de la sangre y de los órganos hematopoyéticos | 0 | 7 | 0,000 |
| Otras enfermedades endocrinas, nutricionales y matabólicas | 2 | 5 | 0,400 |
| Otras enfermedades sistema nervioso y órganos de los sentidos | 12 | 22 | 0,545 |
| Insuficiencia respiratoria | 0 | 7 | 0,000 |
| Otras enfermedades del sistema respiratorio | 3 | 9 | 0,333 |
| Cirrosis y otras enfermedades crónicas del hígado | 2 | 2 | 1,000 |
| Enfermedades del riñón y del uréter | 1 | 5 | 0,200 |
| Malformaciones congénitas del sistema circulatorio | 4 | 5 | 0,800 |
| Otras malformaciones congénitas, deformidades, anomalías cromosóm. | 2 | 4 | 0,500 |
| Paro cardíaco, muerte sin asistencia y causa desconocida mortalidad | 7 | 47 | 0,149 |
| Resto de síntomas, signos y estados morbosos mal definidos | 3 | 7 | 0,429 |
| Accidentes de tráfico de vehículos de motor | 2 | 2 | 1,000 |
| Traumatismos y envenenamientos | 0 | 5 | 0,000 |
| Atención médica y quirúrgica sin complicación | 0 | 8 | 0,000 |
| De 15 a 44 | 1.612 | 4.245 | 0,380 |
| Septicemia | 13 | 85 | 0,153 |
| SIDA | 104 | 105 | 0,990 |
| Tumor maligno de la tráquea, de los bronquios y del pulmón | 55 | 57 | 0,965 |
| Tumor maligno de la mama | 49 | 50 | 0,980 |
| Tumor maligno del encéfalo | 40 | 40 | 1,000 |
| Tumor maligno de sitios mal definidos, secundarios y de sitios n.e. | 23 | 232 | 0,099 |
| Otras enfermedades sistema nervioso y órganos de los sentidos | 38 | 107 | 0,355 |
| Infarto agudo de miocardio | 65 | 70 | 0,929 |
| Otras enfermedades del corazón | 33 | 58 | 0,569 |
| Enfermedades cerebrovasculares | 51 | 81 | 0,630 |
| Insuficiencia respiratoria | 8 | 95 | 0,084 |
| Otras enfermedades del sistema respiratorio | 39 | 98 | 0,398 |
| Cirrosis y otras enfermedades crónicas del hígado | 53 | 97 | 0,546 |
| Otras enfermedades del sistema digestivo | 38 | 125 | 0,304 |
| Paro cardíaco, muerte sin asistencia y causa desconocida mortalidad | 195 | 1.070 | 0,182 |
| Resto de síntomas, signos y estados morbosos mal definidos | 33 | 160 | 0,206 |
| Accidentes de tráfico de vehículos de motor | 102 | 111 | 0,919 |
| Otros accidentes | 103 | 236 | 0,436 |
| Suicidio y lesiones autoinfligidas | 93 | 102 | 0,912 |
| Traumatismos y envenenamientos | 0 | 378 | 0,000 |

9. Diagnósticos y cocientes de causa básica en el total de diagnósticos de los residentes inscritos en la Comunidad de Madrid (excepto fallecidos antes de 24 horas), por grupos quinquenales de edad y clasificación según lista abreviada CIE 10ª de las quince causas básicas y los quince diagnósticos de más frecuencia, según causa básica de defunción (Cbd) o total diagnósticos mencionados (Tdm) para cada sexo (Concl.)

| | Cbd | Tdm | Cocientes |
|---|---------------|---------------|--------------|
| De 45 a 64 | 5.269 | 14.821 | 0,356 |
| Septicemia | 20 | 311 | 0,064 |
| Tumor maligno del estómago | 129 | 133 | 0,970 |
| Tumor maligno del colon | 189 | 194 | 0,974 |
| Tumor maligno del hígado y vías biliares intrahepáticas | 117 | 125 | 0,936 |
| Tumor maligno del páncreas | 149 | 155 | 0,961 |
| Tumor maligno de la tráquea, de los bronquios y del pulmón | 746 | 763 | 0,978 |
| Tumor maligno de la mama | 242 | 250 | 0,968 |
| Tumor maligno del encéfalo | 103 | 113 | 0,912 |
| Tumor maligno de sitios mal definidos, secundarios y de sitios n.e. | 175 | 1.372 | 0,128 |
| Otras enfermedades sistema nervioso y órganos de los sentidos | 92 | 242 | 0,380 |
| Infarto agudo de miocardio | 280 | 309 | 0,906 |
| Otras enfermedades del corazón | 163 | 340 | 0,479 |
| Enfermedades cerebrovasculares | 176 | 253 | 0,696 |
| Insuficiencia respiratoria | 22 | 397 | 0,055 |
| Otras enfermedades del sistema respiratorio | 101 | 348 | 0,290 |
| Cirrosis y otras enfermedades crónicas del hígado | 205 | 366 | 0,560 |
| Otras enfermedades del sistema digestivo | 138 | 532 | 0,259 |
| Paro cardíaco, muerte sin asistencia y causa desconocida mortalidad | 324 | 4.178 | 0,078 |
| Resto de síntomas, signos y estados morbosos mal definidos | 52 | 433 | 0,120 |
| Traumatismos y envenenamientos | 0 | 297 | 0,000 |
| De 65 a 84 | 17.977 | 55.263 | 0,325 |
| Septicemia | 167 | 1.357 | 0,123 |
| Tumor maligno del estómago | 360 | 381 | 0,945 |
| Tumor maligno del colon | 638 | 688 | 0,927 |
| Tumor maligno de la tráquea, de los bronquios y del pulmón | 1.349 | 1.406 | 0,959 |
| Tumor maligno de sitios mal definidos, secundarios y de sitios n.e. | 485 | 2.673 | 0,181 |
| Otras enfermedades sistema nervioso y órganos de los sentidos | 354 | 1.014 | 0,349 |
| Enfermedades hipertensivas | 213 | 1.441 | 0,148 |
| Infarto agudo de miocardio | 1.117 | 1.258 | 0,888 |
| Otras enfermedades isquémicas del corazón | 616 | 1.212 | 0,508 |
| Insuficiencia cardíaca | 751 | 1.724 | 0,436 |
| Otras enfermedades del corazón | 715 | 1.940 | 0,369 |
| Enfermedades cerebrovasculares | 1.204 | 1.946 | 0,619 |
| Neumonía | 584 | 1.141 | 0,512 |
| Enfermedades crónicas vías respiratorias inferiores (excp. asma) | 659 | 1.061 | 0,621 |
| Insuficiencia respiratoria | 213 | 2.066 | 0,103 |
| Otras enfermedades del sistema respiratorio | 925 | 2.205 | 0,420 |
| Otras enfermedades del sistema digestivo | 508 | 1.467 | 0,346 |
| Enfermedades del riñón y del uréter | 331 | 1.213 | 0,273 |
| Paro cardíaco, muerte sin asistencia y causa desconocida mortalidad | 370 | 14.794 | 0,025 |
| Resto de síntomas, signos y estados morbosos mal definidos | 145 | 1.365 | 0,106 |
| De 85 y más | 13.032 | 41.638 | 0,313 |
| Septicemia | 97 | 1.027 | 0,094 |
| Tumor maligno del colon | 274 | 302 | 0,907 |
| Trastornos mentales orgánicos senil y presenil | 583 | 1.102 | 0,529 |
| Enfermedad de Alzheimer | 343 | 513 | 0,669 |
| Otras enfermedades sistema nervioso y órganos de los sentidos | 274 | 852 | 0,322 |
| Enfermedades hipertensivas | 365 | 1.556 | 0,235 |
| Infarto agudo de miocardio | 738 | 825 | 0,895 |
| Otras enfermedades isquémicas del corazón | 518 | 882 | 0,587 |
| Insuficiencia cardíaca | 1.155 | 2.351 | 0,491 |
| Otras enfermedades del corazón | 639 | 1.803 | 0,354 |
| Enfermedades cerebrovasculares | 1.068 | 1.802 | 0,593 |
| Neumonía | 725 | 1.196 | 0,606 |
| Enfermedades crónicas vías respiratorias inferiores (excp. asma) | 396 | 612 | 0,647 |
| Insuficiencia respiratoria | 271 | 1.873 | 0,145 |
| Otras enfermedades del sistema respiratorio | 1.256 | 2.474 | 0,508 |
| Otras enfermedades del sistema digestivo | 395 | 927 | 0,426 |
| Enfermedades del riñón y del uréter | 328 | 1.092 | 0,300 |
| Paro cardíaco, muerte sin asistencia y causa desconocida mortalidad | 181 | 10.952 | 0,017 |
| Resto de síntomas, signos y estados morbosos mal definidos | 116 | 960 | 0,121 |

Proporciones de causa básica del total de diagnósticos mencionados (1)

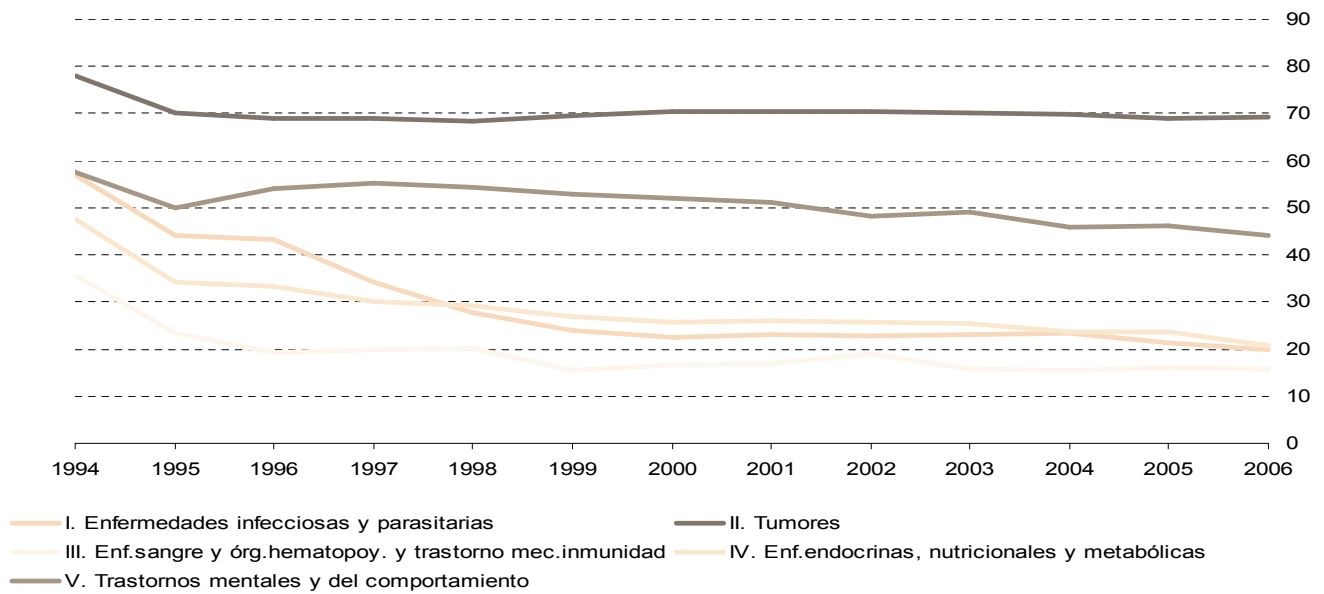

Proporciones de causa básica del total de diagnósticos mencionados (2)

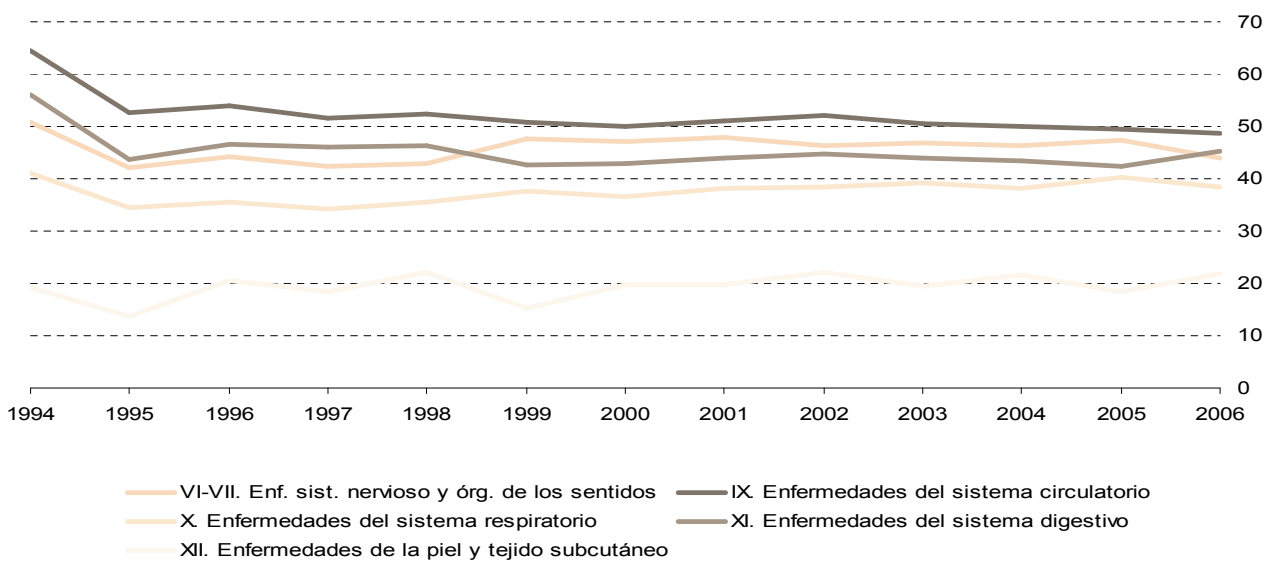

Proporciones de causa básica del total de diagnósticos mencionados (3)

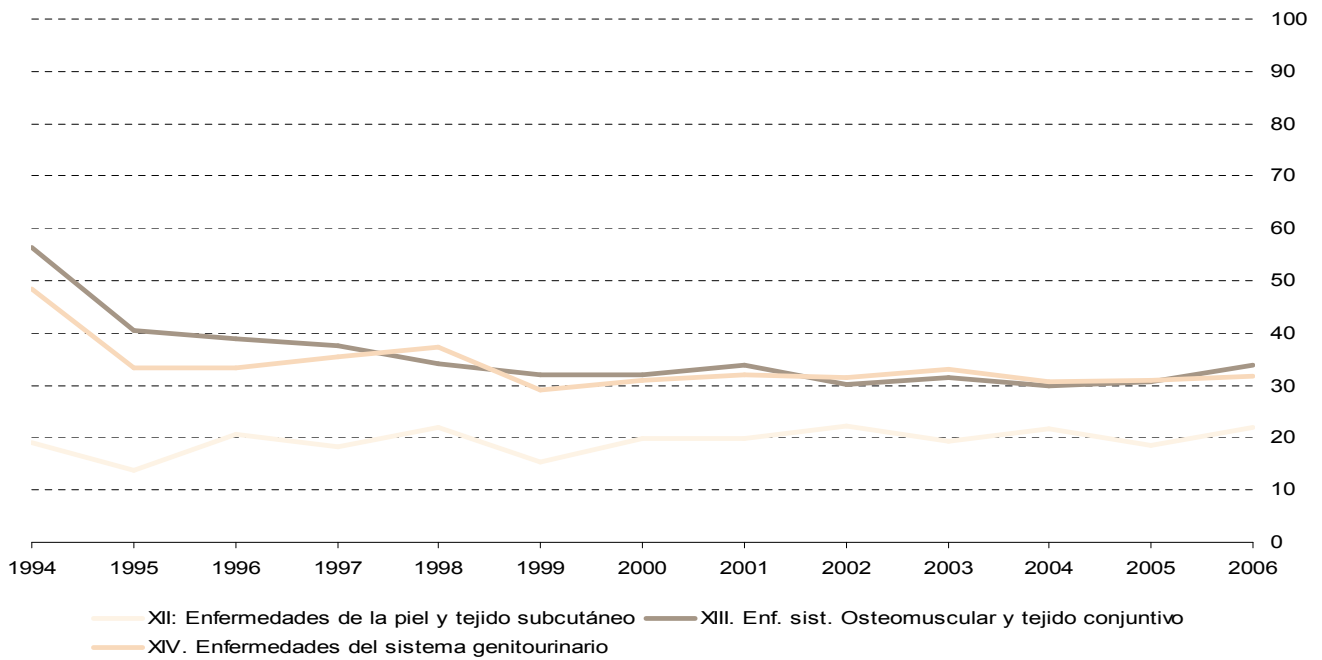

Proporciones de causa básica del total de diagnósticos mencionados (4)

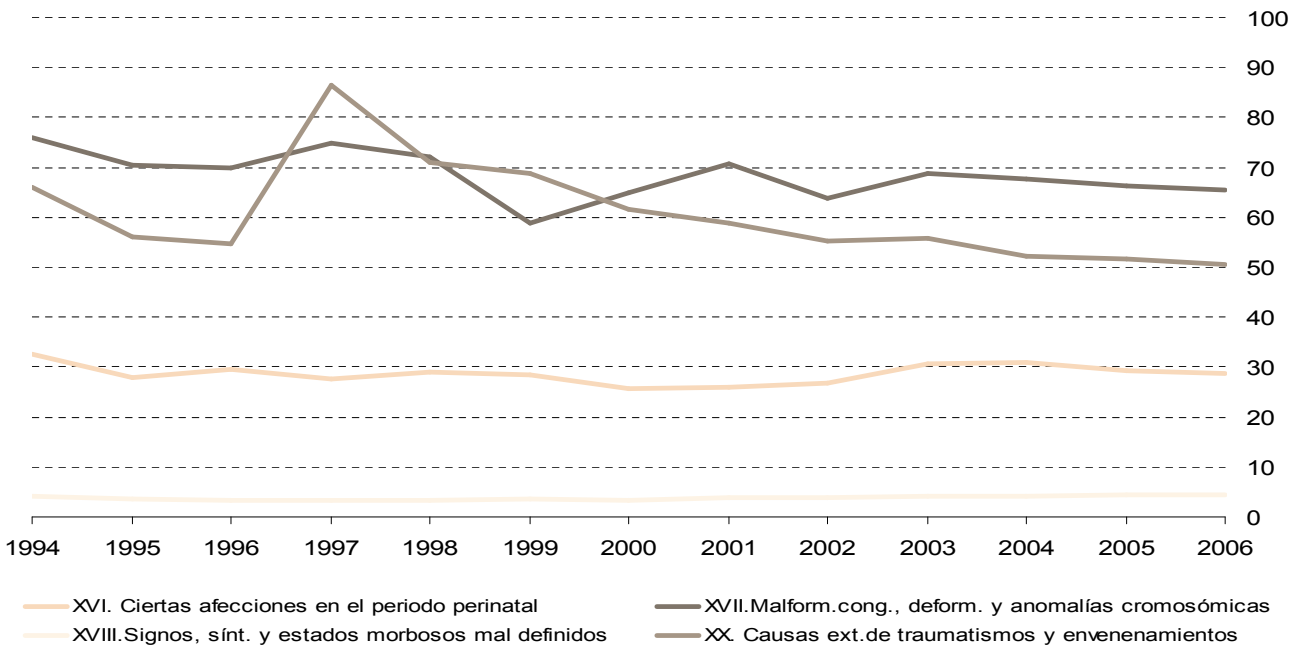

NOTAS METODOLÓGICAS

Circuito de la información

Los datos proceden de los boletines estadísticos de defunciones que se cumplimentan en el momento de inscribir el acontecimiento en el Registro Civil de cada municipio, quien los envía mensualmente a la Delegación Provincial del Instituto Nacional de Estadística, que a su vez los proporciona al Instituto de Estadística de la Comunidad de Madrid, donde se realiza directamente la ejecución de la estadística.

Definición de la causa de muerte y codificación de la totalidad de las menciones

Las estadísticas de mortalidad se realizan a partir de la selección de una sola causa, llamada causa básica, entre todas las enfermedades notificadas en el Boletín Estadístico de Defunción. El hecho de que solo se utilice una única enfermedad en los procesos estadísticos tiene su origen a principios de siglo, cuando el predominio de las enfermedades infecciosas hacía que una sola enfermedad fuera responsable del fallecimiento. El avance hacia un estado de bienestar supone un aumento de la esperanza de vida y de la edad media, lo que hace que las enfermedades infecciosas se vean desplazadas como causa de muerte por enfermedades crónicas de larga evolución que pueden coexistir con otras patologías. Es por esto que se necesita disponer de toda la información del certificado, así como proceder a su análisis. Así se podrá comprender mejor el comportamiento de las diferentes enfermedades que componen el panorama actual de la mortalidad. El Boletín Estadístico de Defunción incluye cuatro líneas a rellenar por el médico que certifica la defunción con las enfermedades que contribuyen o están asociadas a la muerte de la persona. Estas líneas son las siguientes:

1. Causa inmediata (enfermedad o condición que causó finalmente la muerte)
2. Causa intermedia (enfermedad o condición, si hay alguna, que haya contribuido a la causa inmediata)
3. Causa inicial o fundamental (enfermedad o lesión que inició los hechos que condujeron a la muerte). Esta es la causa básica de defunción.
4. Otros procesos (embarazo, parto, aborto, tuberculosis, diabetes, etc., que contribuyeron a la muerte pero no están relacionados con la causa fundamental que la produjo).

Las causas se codifican y graban respetando su localización dentro del Boletín Estadístico de Defunción, y en cada

una de las 4 líneas se admite un máximo de 6 causas, lo que hace un máximo de 24 diagnósticos mencionados.

Ámbito conceptual o de unidades incluidas

Se han excluido los fallecidos antes de 24 horas, puesto que en estos casos la causa de la defunción no se recoge en el Boletín Estadístico de Defunción, sino en el Boletín Estadístico de Parto, en el que se reservan dos líneas para los siguientes conceptos: causa materna o del parto y causa del feto o del recién nacido. Esta diferencia en los instrumentos de recogida de datos se da porque el Código Civil no considera persona a efectos civiles y registrales a las defunciones anteriores a las 24 horas de vida.

Desde el punto de vista de las unidades consideradas hay que señalar que existen dos grupos de unidades:

1. Defunciones y causas básicas. Es la unidad de análisis considerada en las tablas 1, 5, 6, 8 y 9. La unidad investigada en cada tabla es cada una de las defunciones, que tiene una y solo una causa básica y hasta un máximo de 12 diagnósticos mencionados.
2. Diagnósticos o causas mencionadas. Es cada una de las menciones aparecidas en el Boletín, independientemente de que también hayan sido seleccionadas como causa básica.

Ámbito territorial

Es importante reseñar que los datos no son los de la totalidad de las defunciones de residentes en la Comunidad de Madrid, sino solo los de aquellos residentes que fallecieron en algún municipio de la Comunidad y cuya defunción ha sido, por tanto, inscrita en el Registro Civil dentro de la Comunidad.

Esto es debido a que los acontecimientos de residentes en la Comunidad de Madrid que han sido inscritos fuera de la misma se obtienen de ficheros proporcionados por el Instituto Nacional de Estadística, en los que únicamente consta la causa básica de defunción y no está incluida la codificación de todos los diagnósticos mencionados. Por tanto, al interpretar los resultados ha de tenerse en cuenta que, aunque estas defunciones que no se consideran son un porcentaje pequeño, tienen características particulares tanto por edad como por causa, puesto que se trata de fallecimientos asociados en gran parte a desplazamientos fuera de la Comunidad.

Equipo base tratamiento información: M. Carretero, R. del Poyo, M. Hernández, M.J. Gómez, J.A. Moreno, E. Ramos, G. Rodríguez.

Jefe de equipo tratamiento información: M.T. Ortiz **Tabulación y coordinación equipo:** R. López Zazo **Dirección:** A. Sánchez Pinilla

Edita: Instituto de Estadística de la Comunidad de Madrid
Consejería de Economía y Consumo
Príncipe de Vergara, 108 - 28002 - Madrid
www.madrid.org/iestadis
iestadis@madrid.org

1ª edición: Agosto 2008



Comunidad de Madrid

CONSEJERÍA DE ECONOMÍA Y HACIENDA

Dirección General
del Instituto de Estadística