

# Estadística del movimiento natural de la población de la Comunidad de Madrid 2007

## Nacimientos

Edad media de la madre al nacimiento de su hijo

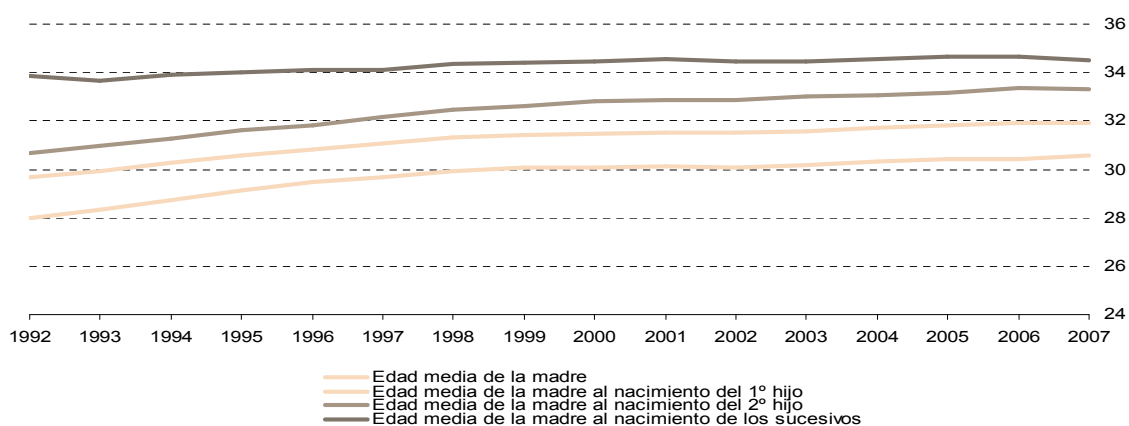

Intervalo genésico de los nacidos vivos de madres residentes según orden del nacimiento

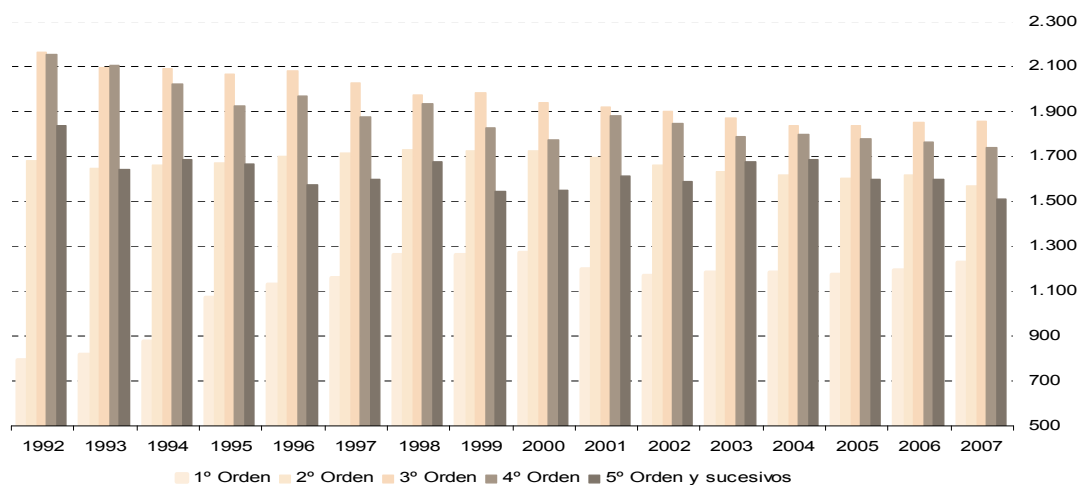

## 1. Universos

	Total	Madrid	Corona Metropolitana	Municipios no metropolitanos
Nacidos vivos de madres residentes en la Comunidad de Madrid clasificados por lugar de residencia de la madre	74.841	34.511	28.044	12.286
inscritos en la Comunidad de Madrid	74.190	34.138	27.863	12.189
inscritos fuera de la Comunidad de Madrid	651	373	181	97
Nacidos vivos de madres no residentes en la Comunidad de Madrid inscritos en la Comunidad de Madrid clasificados por lugar de inscripción del nacimiento	1.339	883	422	34
Nacidos vivos de madres residentes en la Comunidad de Madrid clasificados por lugar de residencia de la madre				
dentro del matrimonio en el primer matrimonio	50.351	21.797	19.866	8.688
dentro del matrimonio en el segundo o posterior matrimonio	1.021	474	376	171
fuera del matrimonio de madre casada	166	120	34	12
fuera del matrimonio de madre no casada	23.303	12.120	7.768	3.415
Partos de madres residentes en la Comunidad de Madrid clasificados por lugar de residencia de la madre	73.593	33.969	27.545	12.079
sencillos	72.181	33.323	27.012	11.846
dobles	1.381	634	522	225
triples o más	31	12	11	8
Muertes fetales tardías de madres residentes en la Comunidad de Madrid clasificadas por lugar de residencia de la madre	195	116	45	34

## 2. Nacidos vivos de madres residentes por orden del nacimiento

	2002	2003	2004	2005	2006	2007
Total	63.153	67.044	69.029	69.364	71.941	74.841
Orden 1	34.798	37.132	38.036	37.656	39.046	40.889
Orden 2	21.926	23.181	24.055	24.354	25.732	24.844
Orden 3	4.843	5.109	5.213	5.568	5.395	6.847
Orden 4	1.045	1.074	1.173	1.209	1.165	1.510
Orden 5 y más	541	548	552	577	603	751

### Nacidos vivos de madres residentes en la Comunidad de Madrid por orden del nacimiento

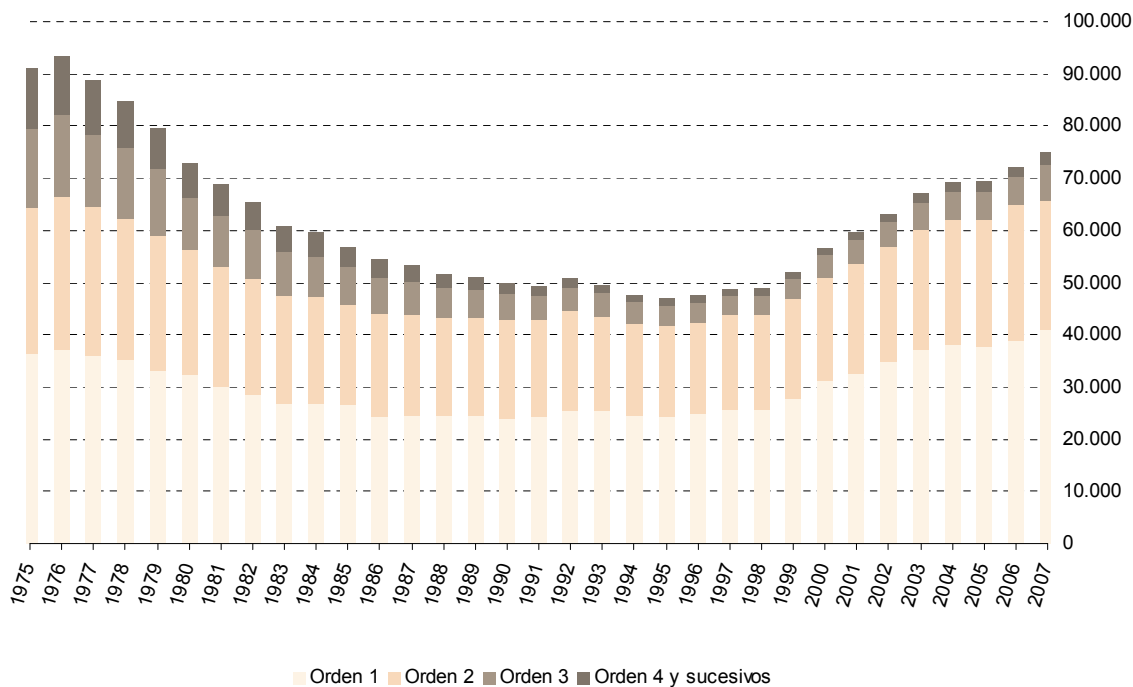

**3. Intervalos genésicos medios (en días) de los nacidos vivos de madres residentes por grupos de edad de la madre**

	2002	2003	2004	2005	2006	2007
Todas las edades	1.456,2	1.448,1	1.443,2	1.439,4	1.456,8	1.460,1
Menos de 15 años	0,0	380,0	513,3	412,0	0,0	482,5
De 15 a 19 años	621,1	606,2	673,4	654,1	678,8	621,6
De 20 a 24 años	905,3	881,0	936,6	949,8	974,4	961,9
De 25 a 29 años	1.117,7	1.104,8	1.121,3	1.137,0	1.171,9	1.202,1
De 30 a 34 años	1.398,6	1.392,9	1.370,6	1.351,5	1.340,8	1.362,3
De 35 a 39 años	1.864,0	1.839,4	1.807,1	1.781,6	1.784,5	1.741,2
De 40 a 44 años	2.718,4	2.631,5	2.508,0	2.442,8	2.507,7	2.403,6
De 45 a 49 años	3.383,6	3.448,0	3.097,3	3.167,3	3.044,2	2.704,1
De 50 y más años	2.997,0	1.349,8	1.492,0	3.847,2	2.156,1	2.051,1

**4. Indicadores de nacidos, natalidad y fecundidad en la Comunidad de Madrid**

	2002	2003	2004	2005	2006	2007
Proporción de hombres respecto de mujeres	1,06	1,06	1,08	1,04	1,06	1,06
Proporción de hombres respecto al total	0,52	0,51	0,52	0,51	0,51	0,51
Proporción de mujeres respecto al total	0,48	0,49	0,48	0,49	0,49	0,49
Proporción de nacimientos dentro del matrimonio	0,76	0,75	0,73	0,72	0,71	0,69
Proporción de nacimientos fuera del matrimonio	0,24	0,25	0,27	0,28	0,29	0,31
Proporción de nacimientos de madres con nacionalidad extranjera	0,17	0,19	0,20	0,21	0,23	0,26
Tasa bruta de natalidad	11,23	11,63	11,68	11,52	11,87	12,17
Tasa general de fecundidad	40,64	42,13	42,70	42,05	43,88	45,16
Índice sintético de fecundidad	1,2728	1,3115	1,3278	1,3057	1,3691	1,4156
Edad media de la madre	31,50	31,59	31,71	31,84	31,90	31,93
Edad media de la madre al nacimiento del primer hijo	30,09	30,19	30,32	30,44	30,43	30,59
Edad media de la madre al nacimiento del segundo hijo	32,88	33,02	33,08	33,16	33,35	33,30
Edad media de la madre al nacimiento de los sucesivos	34,45	34,46	34,58	34,66	34,67	34,51
Intervalo genésico medio (días) para el primer orden	1.168,51	1.182,12	1.181,78	1.172,51	1.191,90	1.228,51
Intervalo genésico medio (días) para el segundo orden	1.660,99	1.629,36	1.617,07	1.603,13	1.616,81	1.567,73
Intervalo genésico medio (días) para el tercer orden	1.899,16	1.871,50	1.835,92	1.838,13	1.850,91	1.856,05
Intervalo genésico medio (días) para el cuarto y sucesivos ordenes	1.757,66	1.747,58	1.760,06	1.720,13	1.707,81	1.663,21

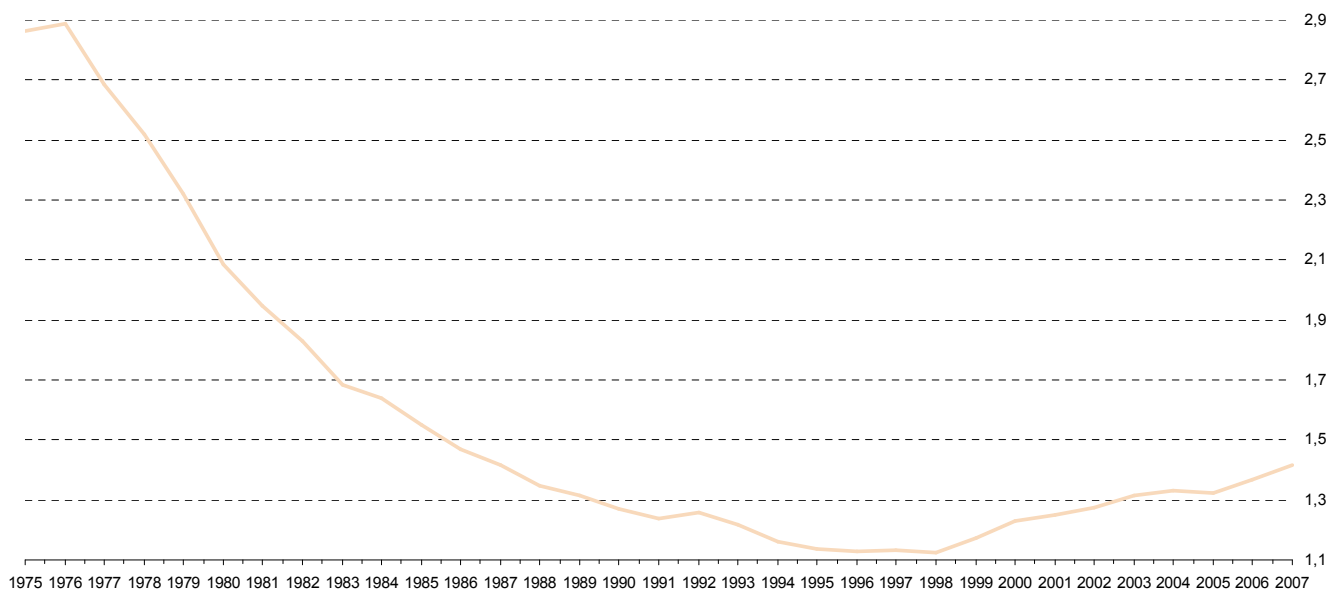
**Índice sintético de fecundidad**

**5. Nacidos vivos de madres residentes, por municipios y ámbitos geográficos de residencia de la madre**

	1996	1997	1998	1999	2000	2001	2002	2003	2004	2005	2006	2007
Total residentes en la Comunidad de Madrid	47.491	48.726	48.858	51.976	56.622	59.724	63.153	67.044	69.029	69.364	71.941	74.841
Acebeda (La)	0	0	0	0	0	0	0	0	1	0	0	0
Ajalvir	13	18	32	38	34	41	57	39	60	65	80	63
Alameda del Valle	1	2	1	3	0	3	1	1	1	0	0	1
Álamo (El)	45	38	30	49	58	54	88	93	77	108	117	105
Alcalá de Henares	1.574	1.536	1.530	1.636	1.878	1.982	2.212	2.358	2.395	2.480	2.469	2.626
Alcobendas	876	886	914	963	993	1.046	1.029	1.100	1.197	1.216	1.264	1.229
Alcorcón	1.072	1.208	1.333	1.469	1.609	1.710	1.859	1.920	2.013	2.010	1.981	1.965
Aldea del Fresno	12	12	8	12	9	8	15	21	21	29	32	28
Algete	206	186	225	233	231	226	247	249	237	255	251	247
Alpedrete	84	86	94	107	139	142	160	194	191	230	205	236
Ambite	1	4	1	1	2	2	1	1	2	3	4	2
Anchuelo	5	7	5	9	6	4	4	5	7	17	9	20
Aranjuez	435	401	383	412	423	448	463	559	576	563	599	706
Arganda del Rey	305	333	305	325	363	357	389	437	508	611	727	763
Arroyomolinos	34	38	45	48	60	73	105	143	136	141	160	192
Atazar (El)	1	1	0	0	1	1	0	1	2	0	2	1
Batres	2	7	7	7	18	10	18	19	21	20	10	21
Becerril de la Sierra	25	44	37	43	62	45	54	65	84	73	72	68
Belmonte de Tajo	7	10	12	11	7	14	12	11	7	11	16	12
Berrueco (El)	5	3	5	0	4	3	8	4	7	4	9	3
Berzosa del Lozoya	2	0	0	1	3	2	1	5	6	1	3	0
Boadilla del Monte	154	143	172	199	307	457	555	681	760	745	803	674
Boalo (El)	25	27	30	31	41	47	58	82	94	93	102	100
Braojos	1	2	4	2	1	0	1	2	0	0	0	1
Brea de Tajo	3	3	0	2	3	2	5	3	6	4	6	4
Brunete	53	61	77	82	78	117	116	117	130	160	151	152
Buitrago del Lozoya	13	12	14	15	13	21	17	16	19	24	20	27
Bustarviejo	15	10	10	16	15	13	13	19	21	18	24	17
Cabanillas de la Sierra	5	2	6	6	3	8	7	3	9	3	8	9
Cabrera (La)	13	18	21	18	22	21	23	24	27	17	23	30
Cadalso de los Vidrios	22	20	17	25	16	17	23	25	27	16	23	26
Camarma de Esteruelas	23	27	17	16	34	40	58	68	90	98	112	129
Campo Real	37	24	42	25	26	30	50	43	40	44	51	65
Canencia	6	5	2	4	6	3	5	6	5	1	4	3
Carabaña	15	9	15	3	12	9	12	10	20	12	17	26
Casarrubuelos	6	4	9	6	6	8	28	16	39	41	59	59
Cenicientos	25	14	12	12	12	11	13	13	9	18	20	17
Cercedilla	75	44	67	60	67	62	64	70	74	81	74	86
Cervera de Buitrago	0	1	4	0	0	1	0	2	2	1	0	1
Ciempozuelos	143	128	150	155	172	177	206	203	226	262	308	304
Cobeña	38	46	50	59	55	73	50	55	75	68	67	81
Colmenar de Oreja	53	64	51	50	62	62	73	73	89	74	97	95
Colmenar del Arroyo	4	5	6	6	2	6	7	11	16	18	13	17
Colmenar Viejo	347	356	357	354	391	399	474	502	498	541	515	536
Colmenarejo	55	67	75	91	74	100	91	131	110	118	106	131
Collado-Mediano	58	62	38	56	50	59	69	96	92	100	102	94
Collado Villalba	545	553	555	602	650	696	693	767	765	651	763	793
Corpa	2	4	3	1	2	3	5	3	4	8	9	8
Coslada	598	622	604	612	603	616	640	757	668	801	797	936
Cubas de la Sagra	14	11	18	15	28	29	39	44	53	58	64	86
Chapinería	19	7	12	9	11	13	14	22	23	17	24	26
Chinchón	35	30	38	34	29	39	28	47	47	50	48	51
Daganzo de Arriba	51	56	78	97	94	103	136	132	146	170	187	196
Escorial (El)	125	104	105	123	126	124	140	148	164	148	167	171
Estremera	12	8	9	11	4	10	7	6	8	10	6	12
Fresnedillas de la Oliva	11	8	10	8	14	15	15	11	17	18	10	17
Fresno de Torote	6	0	2	5	5	7	12	21	30	28	28	31
Fuenlabrada	1.929	1.984	2.230	2.271	2.499	2.580	2.640	2.676	2.657	2.569	2.625	2.557
Fuente el Saz de Jarama	30	44	57	54	70	73	84	78	71	88	68	94
Fuentidueña de Tajo	17	15	15	20	10	15	9	9	10	16	15	23

**5. Nacidos vivos de madres residentes, por municipios y ámbitos geográficos de residencia de la madre (Cont.)**

	1996	1997	1998	1999	2000	2001	2002	2003	2004	2005	2006	2007
Galapagar	372	376	387	369	437	411	446	464	470	490	481	481
Garganta de los Montes	4	1	1	1	0	2	2	2	2	3	2	4
Gargantilla del Lozoya y Pinilla de Buitrago	0	2	4	1	1	1	0	2	4	3	11	3
Gascones	0	0	1	0	1	0	1	0	1	0	1	0
Getafe	1.064	1.127	1.100	1.363	1.560	1.501	1.685	1.729	1.842	1.704	1.803	1.797
Gríñón	43	38	61	49	58	60	61	93	83	119	115	109
Guadalupe de la Sierra	30	26	36	43	47	50	58	82	87	76	88	94
Guadarrama	106	98	100	138	143	135	157	170	186	167	170	170
Hiruela (La)	1	0	0	0	0	0	0	1	0	0	0	0
Horcajo de la Sierra	1	0	0	0	0	0	0	0	2	1	1	0
Horcajuelo de la Sierra	1	1	0	1	1	0	1	1	0	0	0	0
Hoyo de Manzanares	96	77	84	88	75	70	99	97	88	85	83	98
Humanes de Madrid	139	129	118	146	179	161	187	192	230	303	338	391
Leganés	1.325	1.362	1.255	1.413	1.551	1.629	1.636	1.746	1.726	1.804	2.029	2.209
Loeches	35	34	27	35	38	41	49	64	58	106	94	123
Lozoya	2	2	5	1	1	7	5	5	5	5	7	7
Lozoyuela-Navas-Sieteiglesias	5	8	7	2	7	6	7	9	12	11	13	9
Madarcos	1	0	1	0	0	0	0	1	1	0	0	1
Madrid	24.687	25.260	24.601	26.023	28.022	29.603	31.005	32.333	32.851	32.407	33.263	34.511
Centro	1.226	1.224	1.132	1.209	1.266	1.359	1.513	1.499	1.507	1.426	1.342	1.455
Arganzuela	1.026	1.099	1.128	1.275	1.371	1.477	1.539	1.626	1.350	1.496	1.475	1.523
Retiro	845	846	840	895	946	961	1.026	1.037	781	1.000	1.020	937
Salamanca	1.203	1.159	1.162	1.165	1.165	1.272	1.270	1.318	1.356	1.232	1.272	1.087
Chamartín	1.308	1.274	1.252	1.252	1.341	1.311	1.394	1.401	1.393	1.387	1.284	1.468
Tetuán	1.155	1.177	1.179	1.134	1.319	1.386	1.526	1.537	1.633	1.458	1.526	1.703
Chamberí	1.169	1.061	1.031	1.176	1.186	1.233	1.299	1.238	1.140	1.150	1.166	1.074
Fuencarral-El Pardo	1.671	1.657	1.729	1.779	1.822	1.953	1.955	1.897	1.905	1.914	2.316	2.519
Moncloa-Aravaca	916	1.004	962	1.088	1.115	1.280	1.280	1.384	1.428	1.203	1.178	1.272
Latina	1.777	1.947	1.807	1.908	2.012	2.172	2.161	2.238	2.402	2.333	2.223	2.497
Carabanchel	1.715	1.728	1.552	1.713	1.805	2.005	2.171	2.382	2.425	2.649	2.938	2.746
Usera	945	954	958	1.033	1.029	1.154	1.244	1.489	1.750	1.674	1.838	1.839
Puente de Vallecas	2.308	2.338	2.224	2.266	2.358	2.322	2.438	2.532	2.576	2.461	2.532	2.818
Moratalaz	883	897	839	828	962	925	1.001	1.002	921	923	897	812
Ciudad Lineal	1.901	1.845	1.846	1.957	2.145	2.343	2.327	2.414	2.163	2.241	2.074	2.183
Hortaleza	1.268	1.401	1.266	1.391	1.561	1.481	1.559	1.547	1.902	1.706	1.770	2.035
Villaverde	1.118	1.167	1.163	1.212	1.282	1.404	1.479	1.608	1.790	1.753	1.873	1.941
Villa de Vallecas	629	709	647	608	706	699	702	720	621	704	716	858
Vicálvaro	397	498	609	631	728	736	819	938	1.170	1.119	1.162	1.310
San Blas	891	940	971	1.199	1.540	1.678	1.755	1.907	1.867	1.959	2.018	1.899
Barajas	336	335	304	304	363	452	547	619	771	619	643	535
Majadahonda	408	410	491	552	580	694	836	870	895	924	914	936
Manzanares el Real	39	36	53	46	56	66	87	90	110	91	127	132
Meco	75	91	98	115	101	129	150	170	164	213	179	181
Mejorada del Campo	193	173	172	146	173	220	215	235	260	273	265	308
Miraflores de la Sierra	42	49	31	37	44	44	46	57	76	63	76	90
Molar (El)	24	49	35	39	51	59	46	65	64	67	79	102
Molinos (Los)	28	27	33	31	39	52	42	56	44	44	41	52
Montejo de la Sierra	3	0	4	4	0	5	2	3	2	1	5	2
Moraleja de Enmedio	33	35	38	46	42	33	57	43	44	47	49	71
Moralzarzal	53	53	57	69	97	122	133	167	175	188	179	188
Morata de Tajuña	64	54	63	49	49	47	55	68	63	81	79	93
Móstoles	1.774	1.724	1.705	1.693	1.761	1.795	1.824	2.005	2.072	2.104	2.167	2.150
Navacerrada	19	19	16	13	12	26	23	23	38	26	28	34
Navalafuente	1	7	4	4	4	3	8	8	10	12	11	16
Navalagamella	16	7	13	11	10	11	21	21	26	36	28	36
Navalcarnero	143	136	136	162	176	218	184	237	257	232	283	278
Navarredonda y San Mamés	1	0	0	0	0	1	0	0	1	0	1	1
Navas del Rey	13	13	18	18	16	19	28	26	33	32	29	35
Nuevo Baztán	34	49	46	32	51	42	43	65	63	77	80	83
Olmeda de las Fuentes	2	1	0	1	4	1	3	0	0	1	4	2
Orusco de Tajuña	8	5	7	9	8	9	6	10	4	15	14	10
Paracuellos de Jarama	48	58	59	60	85	75	94	93	111	100	113	186
Parla	709	781	763	745	955	955	1.038	1.193	1.216	1.265	1.372	1.614
Patones	6	2	0	0	5	2	2	2	5	5	7	4
Pedrezuela	12	12	11	22	39	15	30	32	37	43	63	60

**5. Nacidos vivos de madres residentes, por municipios y ámbitos geográficos de residencia de la madre (Cont.)**

	1996	1997	1998	1999	2000	2001	2002	2003	2004	2005	2006	2007
Pelayos de la Presa	6	12	8	10	12	20	19	15	21	18	33	29
Perales de Tajuña	19	24	17	19	22	21	29	16	32	25	31	38
Pezuela de las Torres	4	5	1	5	8	3	5	6	3	6	6	6
Pinilla del Valle	1	4	1	2	1	3	0	1	0	0	1	2
Pinto	269	296	289	340	413	416	471	498	573	583	663	637
Piñuécar-Gandullas	0	2	1	1	2	2	0	2	1	0	3	6
Pozuelo de Alarcón	751	783	830	849	892	921	918	977	1.037	942	954	902
Pozuelo del Rey	2	2	0	0	0	1	4	6	2	5	4	7
Prádena del Rincón	2	0	1	0	0	0	1	0	1	1	2	0
Puebla de la Sierra	0	1	0	0	0	1	0	2	1	0	0	1
Puentes Viejas	1	2	3	2	2	1	2	2	1	2	1	1
Quijorna	5	12	15	13	18	18	18	45	35	39	51	51
Rascafría	15	12	16	13	21	14	12	14	12	15	13	15
Redueña	2	2	1	2	1	1	4	4	1	3	6	8
Ribatejada	3	5	1	3	0	3	5	5	2	5	7	12
Rivas-Vaciamadrid	373	369	402	455	495	549	585	637	747	765	818	935
Robledillo de la Jara	1	2	0	0	0	0	0	0	2	1	1	0
Robledo de Chavela	24	26	26	15	25	29	40	42	33	42	32	42
Robregordo	0	2	0	0	0	0	0	0	0	0	0	0
Rozas de Madrid (Las)	599	672	685	733	890	1.069	1.098	1.166	1.263	1.297	1.356	1.343
Rozas de Puerto Real	3	0	0	3	1	3	5	2	2	2	2	5
San Agustín del Guadalix	99	103	95	96	98	97	113	140	126	139	154	179
San Fernando de Henares	445	486	489	496	549	548	512	479	542	465	486	434
San Lorenzo de El Escorial	105	111	143	145	157	173	200	186	189	182	209	194
San Martín de la Vega	160	140	150	129	166	185	179	195	219	186	244	272
San Martín de Valdeiglesias	46	73	58	48	57	67	65	69	75	80	83	84
San Sebastián de los Reyes	709	670	744	767	786	755	763	809	766	778	832	861
Santa María de la Alameda	4	4	8	9	5	4	5	8	4	9	7	20
Santorcaz	5	3	6	2	6	9	9	11	8	10	17	22
Santos de la Humosa (Los)	10	9	8	10	11	15	10	15	8	17	33	40
Serna del Monte (La)	0	0	1	2	1	0	0	0	1	2	0	0
Serranillos del Valle	3	9	9	9	19	30	24	39	26	49	44	53
Sevilla la Nueva	48	47	37	68	86	73	102	108	124	162	171	169
Somosierra	0	0	1	1	0	0	0	1	1	0	0	1
Soto del Real	44	74	59	75	82	93	76	102	111	95	108	110
Talamanca de Jarama	13	19	17	15	21	24	24	25	17	32	31	37
Tielmes	12	20	18	17	23	18	16	16	22	19	28	29
Titulcia	17	9	7	9	9	13	11	7	8	11	7	7
Torrejón de Ardoz	915	983	997	1.142	1.228	1.267	1.300	1.444	1.513	1.457	1.505	1.596
Torrejón de la Calzada	43	49	58	45	58	72	60	60	72	78	73	99
Torrejón de Velasco	18	17	18	17	29	25	29	36	47	49	61	63
Torrelaguna	22	20	18	25	30	34	31	31	48	54	64	66
Torrelodones	161	161	212	196	206	236	256	293	264	276	233	242
Torremocha de Jarama	2	4	6	5	7	6	4	2	7	4	5	8
Torres de la Alameda	41	48	51	58	38	57	73	85	78	91	104	130
Tres Cantos	460	526	546	612	590	599	567	554	499	488	431	418
Valdaracete	7	2	4	5	6	7	5	5	9	10	9	7
Valdeavero	6	10	4	2	4	8	10	5	7	9	7	21
Valdelaguna	5	4	5	7	4	8	7	5	7	12	7	15
Valdemanco	5	7	2	4	9	10	2	11	13	13	5	18
Valdemaqueda	5	2	2	2	2	4	7	6	13	5	13	14
Valdemorillo	55	91	68	86	105	120	131	167	161	161	169	195
Valdemoro	297	325	347	428	469	547	656	666	795	878	1.018	1.117
Valdeolmos-Alalpardo	20	14	16	22	22	15	19	19	27	37	36	36
Valdepiélagos	2	2	1	3	3	3	3	6	4	4	4	5
Valdetorres de Jarama	18	30	28	24	30	27	33	41	44	72	60	51
Valdilecha	27	23	22	21	21	18	20	16	30	25	31	37
Valverde de Alcalá	0	2	2	4	1	3	4	5	5	1	4	12
Velilla de San Antonio	86	90	107	144	137	156	167	170	177	186	185	198
Vellón (El)	10	11	11	11	11	8	6	12	10	22	10	22

**5. Nacidos vivos de madres residentes, por municipios y ámbitos geográficos de residencia de la madre (Concl.)**

	1996	1997	1998	1999	2000	2001	2002	2003	2004	2005	2006	2007
Venturada	11	5	5	8	17	14	20	15	19	20	24	15
Villa del Prado	41	38	41	42	47	50	51	51	55	64	66	80
Villaconejos	29	23	31	38	29	20	18	38	40	28	32	37
Villalbilla	32	38	52	57	59	60	77	110	111	90	101	119
Villamanrique de Tajo	5	6	6	7	7	5	4	10	7	7	5	8
Villamanta	11	14	14	18	18	24	15	18	21	27	23	22
Villamantilla	3	3	2	3	2	4	3	7	8	8	9	15
Villanueva de la Cañada	119	111	139	113	158	131	174	167	140	164	184	167
Villanueva de Perales	3	3	5	4	9	8	17	23	26	23	26	19
Villanueva del Pardillo	42	42	69	86	109	135	157	206	281	349	400	393
Villar del Olmo	15	6	15	19	22	18	20	28	18	20	31	20
Villarejo de Salvanes	69	64	63	65	68	58	63	81	64	84	85	89
Villaviciosa de Odón	138	172	147	175	176	220	229	236	260	309	242	285
Villavieja del Lozoya	3	6	2	2	2	2	2	3	1	1	1	2
Zarzalejo	17	12	5	14	18	9	13	15	24	1	22	4
<b>Ámbitos geográficos</b>												
Área Metropolitana	41.717	42.891	42.807	45.493	49.468	52.145	54.799	57.658	59.089	58.886	60.587	62.555
Madrid	24.687	25.260	24.601	26.023	28.022	29.603	31.005	32.333	32.851	32.407	33.263	34.511
Almendra Central	7.932	7.840	7.724	8.106	8.594	8.999	9.567	9.656	9.160	9.149	9.085	9.247
Periferia Noroeste	6.092	6.242	6.107	6.519	7.006	7.509	7.668	7.861	8.169	7.683	7.981	8.544
Periferia Este	2.800	3.044	3.066	3.266	3.936	4.038	4.277	4.567	4.579	4.705	4.793	4.879
Periferia Sur	7.863	8.134	7.704	8.132	8.486	9.057	9.493	10.249	10.943	10.870	11.404	11.841
Corona Metropolitana	17.030	17.631	18.206	19.470	21.446	22.542	23.794	25.325	26.238	26.479	27.324	28.044
Norte	2.392	2.438	2.561	2.696	2.760	2.799	2.833	2.965	2.960	3.023	3.042	3.044
Sur	8.142	8.482	8.675	9.294	10.348	10.586	11.153	11.767	12.099	12.039	12.640	12.929
Este	4.232	4.317	4.360	4.691	5.148	5.413	5.725	6.173	6.413	6.527	6.638	7.219
Oeste	2.264	2.394	2.610	2.789	3.190	3.744	4.083	4.420	4.766	4.890	5.004	4.852
Municipios no metropolitanos	5.774	5.835	6.051	6.483	7.154	7.579	8.354	9.386	9.940	10.478	11.354	12.286

**6. Nacidos vivos de madres residentes por municipios y ámbitos geográficos de residencia de la madre según filiación del nacido, sexo del nacido, orden del matrimonio y estado civil de la madre**

	Todos los nacimientos			Dentro del matrimonio		Fuera del matrimonio	
	Total	Hombres	Mujeres	En el 1er matrimonio	En el 2º o post.	De madre casada	De madre no casada
Total residentes en la Comunidad de Madrid	74.841	38.490	36.351	50.351	1.021	166	23.303
Ajalvir	63	32	31	45	0	0	18
Alameda del Valle	1	1	0	0	0	0	1
Álamo (El)	105	51	54	76	0	0	29
Alcalá de Henares	2.626	1.333	1.293	1.806	35	6	779
Alcobendas	1.229	633	596	855	16	2	356
Alcorcón	1.965	1.010	955	1.391	20	1	553
Aldea del Fresno	28	15	13	18	0	0	10
Algete	247	123	124	184	5	0	58
Alpedrete	236	124	112	177	2	0	57
Ambite	2	0	2	1	0	0	1
Anchuelo	20	13	7	13	0	0	7
Aranjuez	706	382	324	473	9	2	222
Arganda del Rey	763	403	360	550	12	1	200
Arroyomolinos	192	102	90	139	4	0	49
Atazar (El)	1	1	0	0	0	0	1
Batres	21	8	13	17	0	0	4
Becerril de la Sierra	68	31	37	51	1	0	16
Belmonte de Tajo	12	6	6	9	0	0	3
Berruico (El)	3	1	2	2	0	0	1
Boadilla del Monte	674	346	328	548	16	0	110
Boalo (El)	100	54	46	70	3	0	27
Braojos	1	1	0	1	0	0	0
Brea de Tajo	4	3	1	4	0	0	0
Brunete	152	74	78	112	1	0	39
Buitrago del Lozoya	27	16	11	15	0	0	12
Bustarviejo	17	6	11	11	0	0	6
Cabanillas de la Sierra	9	4	5	5	0	0	4
Cabrera (La)	30	16	14	14	0	0	16
Cadalso de los Vidrios	26	16	10	16	0	0	10
Camarma de Esteruelas	129	66	63	95	1	0	33
Campo Real	65	33	32	47	0	0	18
Canencia	3	1	2	2	0	0	1
Carabaña	26	11	15	15	0	0	11
Casarrubuelos	59	30	29	37	2	0	20
Cenicientos	17	11	6	15	0	0	2
Cercedilla	86	41	45	55	1	0	30
Cervera de Buitrago	1	1	0	1	0	0	0
Ciempozuelos	304	151	153	217	4	0	83
Cobeña	81	40	41	62	1	0	18
Colmenar de Oreja	95	55	40	71	0	0	24
Colmenar del Arroyo	17	9	8	12	0	0	5
Colmenar Viejo	536	273	263	384	7	0	145
Colmenarejo	131	64	67	96	2	0	33
Collado-Mediano	94	51	43	70	0	0	24
Collado Villalba	793	414	379	522	11	0	260
Corpa	8	6	2	6	1	0	1
Coslada	936	459	477	647	10	0	279
Cubas de la Sagra	86	46	40	63	0	0	23
Chapinería	26	13	13	18	0	0	8
Chinchón	51	29	22	36	1	0	14
Daganzo de Arriba	196	110	86	155	4	0	37
Escorial (El)	171	80	91	105	6	0	60
Estremera	12	8	4	5	0	0	7
Fresnedillas de la Oliva	17	8	9	11	1	0	5
Fresno de Torote	31	14	17	22	0	1	8
Fuenlabrada	2.557	1.293	1.264	1.788	29	1	739
Fuente el Saz de Jarama	94	53	41	65	0	0	29
Fuentidueña de Tajo	23	13	10	16	0	0	7



**6. Nacidos vivos de madres residentes por municipios y ámbitos geográficos de residencia de la madre según filiación del nacido, sexo del nacido, orden del matrimonio y estado civil de la madre (Cont.)**

	Todos los nacimientos			Dentro del matrimonio		Fuera del matrimonio		
	Total	Hombres	Mujeres	En el 1er matrimonio	En el 2º o post.	De madre casada	De madre no casada	
Galapagar	481	262	219	338	11	1	131	
Garganta de los Montes	4	3	1	3	0	0	1	
Gargantilla del Lozoya y Pinilla de Buitrago	3	1	2	3	0	0	0	
Getafe	1.797	915	882	1.249	26	1	521	
Griñón	109	60	49	88	2	0	19	
Guadalix de la Sierra	94	40	54	62	3	0	29	
Guadarrama	170	85	85	120	1	1	48	
Hoyo de Manzanares	98	47	51	72	1	0	25	
Humanes de Madrid	391	200	191	282	1	0	108	
Leganés	2.209	1.139	1.070	1.499	28	5	677	
Loeches	123	61	62	92	1	0	30	
Lozoya	7	4	3	6	0	0	1	
Lozoyuela-Navas-Sieteiglesias	9	7	2	5	0	1	3	
Madarcos	1	0	1	1	0	0	0	
Madrid	34.511	17.766	16.745	21.797	474	120	12.120	
Majadahonda	936	487	449	706	18	0	212	
Manzanares el Real	132	83	49	85	3	0	44	
Meco	181	99	82	126	5	0	50	
Mejorada del Campo	308	164	144	212	4	1	91	
Miraflores de la Sierra	90	44	46	64	0	1	25	
Molar (El)	102	48	54	66	0	0	36	
Molinos (Los)	52	24	28	34	1	0	17	
Montejo de la Sierra	2	1	1	1	0	0	1	
Moraleja de Enmedio	71	41	30	50	0	0	21	
Moralzarzal	188	102	86	140	2	0	46	
Morata de Tajuña	93	53	40	66	2	0	25	
Móstoles	2.150	1.097	1.053	1.390	25	2	733	
Navacerrada	34	12	22	20	2	1	11	
Navalafuente	16	4	12	7	0	0	9	
Navalagamella	36	18	18	24	2	0	10	
Navalcarnero	278	135	143	223	0	0	55	
Navarredonda y San Mamés	1	1	0	1	0	0	0	
Navas del Rey	35	17	18	25	0	0	10	
Nuevo Baztán	83	44	39	56	1	0	26	
Olmeda de las Fuentes	2	1	1	2	0	0	0	
Orusco de Tajuña	10	4	6	4	1	0	5	
Paracuellos de Jarama	186	104	82	137	3	0	46	
Parla	1.614	817	797	1.003	19	3	589	
Patones	4	3	1	2	0	1	1	
Pedrezuela	60	35	25	38	0	0	22	
Pelayos de la Presa	29	14	15	17	1	0	11	
Perales de Tajuña	38	21	17	19	0	0	19	
Pezuela de las Torres	6	2	4	4	0	0	2	
Pinilla del Valle	2	2	0	1	1	0	0	
Pinto	637	326	311	494	6	1	136	
Piñuecar-Gandullas	6	4	2	3	0	0	3	
Pozuelo de Alarcón	902	459	443	748	16	1	137	
Pozuelo del Rey	7	5	2	5	0	0	2	
Puebla de la Sierra	1	1	0	0	0	0	1	
Puentes Viejas	1	0	1	0	0	0	1	
Quijorna	51	30	21	38	0	0	13	
Rascafría	15	9	6	9	1	0	5	
Redueña	8	4	4	5	0	0	3	
Ribatejada	12	5	7	6	1	0	5	
Rivas-Vaciamadrid	935	471	464	662	14	0	259	
Robledo de Chavela	42	22	20	25	1	0	16	
Rozas de Madrid (Las)	1.343	673	670	1.111	15	2	215	
Rozas de Puerto Real	5	4	1	2	0	0	3	

**6. Nacidos vivos de madres residentes por municipios y ámbitos geográficos de residencia de la madre según filiación del nacido, sexo del nacido, orden del matrimonio y estado civil de la madre (Concl.)**

	Todos los nacimientos			Dentro del matrimonio		Fuera del matrimonio	
	Total	Hombres	Mujeres	En el 1er matrimonio	En el 2º o post.	De madre casada	De madre no casada
San Agustín del Guadalix	179	84	95	111	4	0	64
San Fernando de Henares	434	226	208	305	6	0	123
San Lorenzo de El Escorial	194	92	102	137	4	0	53
San Martín de la Vega	272	137	135	177	2	0	93
San Martín de Valdeiglesias	84	42	42	55	2	0	27
San Sebastián de los Reyes	861	451	410	640	20	2	199
Santa María de la Alameda	20	11	9	15	0	0	5
Santorcaz	22	14	8	17	0	0	5
Santos de la Humosa (Los)	40	26	14	30	0	0	10
Serranillos del Valle	53	24	29	35	0	0	18
Sevilla la Nueva	169	79	90	125	5	0	39
Somosierra	1	1	0	1	0	0	0
Soto del Real	110	57	53	75	0	1	34
Talamanca de Jarama	37	19	18	24	0	0	13
Tielmes	29	17	12	21	0	0	8
Titulcia	7	2	5	4	0	0	3
Torrejón de Ardoz	1.596	814	782	1.040	22	5	529
Torrejón de la Calzada	99	54	45	69	0	0	30
Torrejón de Velasco	63	40	23	54	1	0	8
Torrelaguna	66	41	25	49	2	0	15
Torrelodones	242	138	104	184	9	0	49
Torremocha de Jarama	8	1	7	4	0	0	4
Torres de la Alameda	130	64	66	90	0	0	40
Tres Cantos	418	226	192	335	8	0	75
Valdaracete	7	2	5	5	0	0	2
Valdeavero	21	12	9	11	1	0	9
Valdelaguna	15	12	3	12	0	0	3
Valdemanco	18	7	11	10	0	0	8
Valdemaqueda	14	4	10	10	0	0	4
Valdemorillo	195	95	100	139	5	0	51
Valdemoro	1.117	555	562	842	12	0	263
Valdeolmos-Alalpardo	36	23	13	22	0	0	14
Valdepiélagos	5	4	1	5	0	0	0
Valdetorres de Jarama	51	22	29	34	1	0	16
Valdilecha	37	19	18	29	1	0	7
Valverde de Alcalá	12	7	5	9	0	0	3
Velilla de San Antonio	198	102	96	151	1	0	46
Vellón (El)	22	15	7	16	0	0	6
Venturada	15	9	6	10	0	0	5
Villa del Prado	80	43	37	57	0	0	23
Villaconejos	37	26	11	29	0	1	7
Villalbilla	119	67	52	87	3	0	29
Villamanrique de Tajo	8	5	3	8	0	0	0
Villamanta	22	13	9	16	1	0	5
Villamantilla	15	9	6	15	0	0	0
Villanueva de la Cañada	167	92	75	130	0	0	37
Villanueva de Perales	19	13	6	14	0	0	5
Villanueva del Pardillo	393	182	211	302	4	0	87
Villar del Olmo	20	8	12	13	1	0	6
Villarejo de Salvanés	89	64	25	65	2	0	22
Villaviciosa de Odón	285	149	136	221	7	1	56
Villavieja del Lozoya	2	2	0	1	0	0	1
Zarzalejo	4	1	3	2	0	0	2
Área Metropolitana	62.555	32.081	30.474	41.663	850	154	19.888
Madrid	34.511	17.766	16.745	21.797	474	120	12.120
Almendra Central	9.247	4.707	4.540	6.086	140	40	2.981
Periferia Noroeste	8.544	4.392	4.152	6.041	138	19	2.346
Periferia Este	4.879	2.483	2.396	3.184	58	13	1.624
Periferia Sur	11.841	6.184	5.657	6.486	138	48	5.169
Corona Metropolitana	28.044	14.315	13.729	19.866	376	34	7.768
Norte	3.044	1.583	1.461	2.214	51	4	775
Sur	12.929	6.597	6.332	8.814	153	14	3.948
Este	7.219	3.673	3.546	4.960	95	12	2.152
Oeste	4.852	2.462	2.390	3.878	77	4	893
Municipios no metropolitanos	12286	6409	5877	8688	171	12	3.415

**7. Nacidos vivos de madres residentes por edad cumplida y año de nacimiento de la madre según filiación del nacido y ámbitos geográficos de residencia de la madre**

		Total nacimientos			Dentro del matrimonio			Fuera del matrimonio		
		Total	Municipio Madrid	Corona Metrop.	Total	Municipio Madrid	Corona Metrop.	Total	Municipio Madrid	Corona Metrop.
Edad cumplida en años	Año de nacimiento	74.841	34.511	28.044	51.372	22.271	20.242	23.469	12.240	7.802
Menos de 15 años	1992 y post	27	22	4	0	0	0	27	22	4
15	1992	34	23	7	0	0	0	34	23	7
15	1991	44	28	12	2	1	0	42	27	12
16	1991	87	59	17	2	1	1	85	58	16
16	1990	95	61	27	7	3	2	88	58	25
17	1990	141	91	31	8	6	1	133	85	30
17	1989	187	115	52	18	5	10	169	110	42
18	1989	226	118	78	29	12	10	197	106	68
18	1988	283	155	87	39	17	12	244	138	75
19	1988	346	186	109	54	24	15	292	162	94
19	1987	357	195	107	56	20	15	301	175	92
20	1987	492	258	158	101	41	39	391	217	119
20	1986	476	251	151	103	37	42	373	214	109
21	1986	552	269	196	163	61	64	389	208	132
21	1985	501	258	170	156	64	63	345	194	107
22	1985	663	329	236	225	97	80	438	232	156
22	1984	646	325	210	219	77	90	427	248	120
23	1984	750	375	261	257	113	92	493	262	169
23	1983	735	349	250	272	98	107	463	251	143
24	1983	796	374	278	346	139	132	450	235	146
24	1982	881	407	332	416	165	171	465	242	161
25	1982	962	437	350	443	170	165	519	267	185
25	1981	988	458	356	491	183	209	497	275	147
26	1981	1.189	520	468	605	233	249	584	287	219
26	1980	1.245	549	454	694	254	265	551	295	189
27	1980	1.469	600	585	904	332	376	565	268	209
27	1979	1.460	592	564	862	289	359	598	303	205
28	1979	1.707	685	693	1.119	395	478	588	290	215
28	1978	1.803	718	717	1.216	448	502	587	270	215
29	1978	2.140	830	871	1.494	541	630	646	289	241
29	1977	2.271	920	941	1.631	610	715	640	310	226
30	1977	2.664	1.107	1.041	1.886	731	788	778	376	253
30	1976	2.694	1.073	1.153	2.014	755	887	680	318	266
31	1976	2.988	1.260	1.201	2.220	880	932	768	380	269
31	1975	2.920	1.254	1.180	2.257	926	949	663	328	231
32	1975	3.166	1.327	1.295	2.401	963	1.011	765	364	284
32	1974	3.040	1.397	1.148	2.400	1.072	927	640	325	221
33	1974	3.243	1.416	1.279	2.562	1.080	1.034	681	336	245
33	1973	2.876	1.290	1.131	2.282	1.006	936	594	284	195
34	1973	3.130	1.435	1.182	2.509	1.132	977	621	303	205
34	1972	2.797	1.343	1.063	2.242	1.050	879	555	293	184
35	1972	2.856	1.357	1.056	2.227	1.045	841	629	312	215
35	1971	2.641	1.278	1.004	2.070	973	818	571	305	186
36	1971	2.627	1.269	969	2.104	982	805	523	287	164
36	1970	2.070	1.004	781	1.620	769	638	450	235	143
37	1970	1.972	962	703	1.547	752	556	425	210	147
37	1969	1.565	825	530	1.214	617	430	351	208	100
38	1969	1.422	702	507	1.083	528	389	339	174	118
38	1968	1.160	627	377	872	459	297	288	168	80
39	1968	1.112	603	359	846	450	283	266	153	76
39	1967	890	480	274	676	359	214	214	121	60
40	1967	762	403	256	547	276	190	215	127	66
40	1966	550	310	169	388	208	124	162	102	45
41	1966	508	285	162	355	196	118	153	89	44
41	1965	379	211	104	272	149	83	107	62	21
42	1965	296	169	86	199	112	62	97	57	24
42	1964	212	120	55	149	78	40	63	42	15
43	1964	165	99	46	112	66	27	53	33	19
43	1963	133	73	44	88	48	29	45	25	15
44	1963	139	87	35	91	55	25	48	32	10
44	1962	86	52	25	59	32	19	27	20	6
45	1962	60	37	15	41	25	10	19	12	5
45	1961	43	27	11	29	18	7	14	9	4
46	1961	40	25	8	25	14	7	15	11	1
46	1960	18	10	7	11	5	5	7	5	2
47	1960	14	8	2	9	6	1	5	2	1
47	1959	8	4	3	5	1	3	3	3	0
48	1959	9	6	2	8	5	2	1	1	0
48	1958	6	5	1	4	3	1	2	2	0
49	1958	4	2	2	3	1	2	1	1	0
49	1957	4	2	1	1	0	0	3	2	1
De 50 y más	1957 y anteriores	19	10	5	12	8	2	7	2	3

**8. Nacidos vivos de madres residentes por municipios y por ámbitos geográficos de residencia de la madre según grupos de edad de la madre**

	Todas las edades	Menos de 15 años	15-19	20-24	25-29	30-34	35-39	40-44	45-49	De 50 y más
Total residentes en la Comunidad de Madrid	74.841	27	1.800	6.492	15.234	29.518	18.315	3.230	206	19
Ajalvir	63	0	0	4	15	33	9	2	0	0
Alameda del Valle	1	0	0	0	0	0	1	0	0	0
Álamo (El)	105	0	2	6	21	44	26	5	1	0
Alcalá de Henares	2.626	0	55	303	616	1.003	567	77	5	0
Alcobendas	1.229	0	32	97	201	511	337	48	3	0
Alcorcón	1.965	1	39	124	325	892	517	64	2	1
Aldea del Fresno	28	0	0	5	2	9	10	2	0	0
Algete	247	0	3	11	62	101	57	13	0	0
Alpedrete	236	0	3	11	41	101	66	14	0	0
Ambite	2	0	1	0	0	0	1	0	0	0
Anchuelo	20	0	1	0	7	8	4	0	0	0
Aranjuez	706	1	21	74	178	275	134	22	1	0
Arganda del Rey	763	0	18	104	204	303	113	21	0	0
Arroyomolinos	192	0	2	4	49	74	52	10	1	0
Atazar (El)	1	0	0	0	0	0	1	0	0	0
Batres	21	0	0	0	2	12	6	1	0	0
Becerril de la Sierra	68	0	0	4	10	27	20	6	1	0
Belmonte de Tajo	12	0	0	2	3	5	2	0	0	0
Berruoco (El)	3	0	0	0	2	1	0	0	0	0
Boadilla del Monte	674	0	4	9	64	304	255	36	2	0
Boalo (El)	100	0	1	6	12	49	28	4	0	0
Braojos	1	0	0	0	0	1	0	0	0	0
Brea de Tajo	4	0	0	0	0	3	1	0	0	0
Brunete	152	0	2	7	30	62	46	5	0	0
Buitrago del Lozoya	27	0	0	5	5	10	7	0	0	0
Bustarviejo	17	0	0	4	6	3	4	0	0	0
Cabanillas de la Sierra	9	0	0	2	2	2	3	0	0	0
Cabrera (La)	30	0	2	8	7	10	2	1	0	0
Cadalso de los Vidrios	26	0	3	4	10	7	2	0	0	0
Camarma de Esteruelas	129	0	1	5	30	56	34	3	0	0
Campo Real	65	0	1	10	15	25	14	0	0	0
Canencia	3	0	0	0	1	0	2	0	0	0
Carabaña	26	0	0	3	11	7	5	0	0	0
Casarrubuelos	59	0	1	5	12	32	9	0	0	0
Cenicientos	17	0	0	3	5	6	2	1	0	0
Cercedilla	86	0	0	8	18	31	22	7	0	0
Cervera de Buitrago	1	0	0	0	0	0	1	0	0	0
Ciempozuelos	304	0	6	19	84	130	55	10	0	0
Cobeña	81	0	1	1	9	37	27	6	0	0
Colmenar de Oreja	95	0	2	9	25	39	16	4	0	0
Colmenar del Arroyo	17	0	1	1	7	1	5	2	0	0
Colmenar Viejo	536	0	11	46	113	213	133	20	0	0
Colmenarejo	131	0	4	7	24	57	34	5	0	0
Collado-Mediano	94	0	7	5	21	33	23	5	0	0
Collado Villalba	793	0	16	77	167	307	189	31	5	1
Corpa	8	0	0	1	3	2	2	0	0	0
Coslada	936	0	22	108	238	383	158	26	1	0
Cubas de la Sagra	86	0	1	3	30	35	14	2	1	0
Chapinería	26	0	0	2	8	7	6	3	0	0
Chinchón	51	0	0	6	18	15	11	1	0	0
Daganzo de Arriba	196	0	1	4	26	95	67	3	0	0
Escorial (El)	171	0	2	13	36	68	41	9	2	0
Estremera	12	0	1	5	4	1	1	0	0	0
Fresnedillas de la Oliva	17	0	1	3	4	6	2	1	0	0
Fresno de Torote	31	0	3	2	6	14	6	0	0	0
Fuenlabrada	2.557	0	59	251	689	1.038	450	62	5	3
Fuente el Saz de Jarama	94	0	1	7	19	36	27	4	0	0
Fuendidueña de Tajo	23	0	1	3	4	9	4	2	0	0

**8. Nacidos vivos de madres residentes por municipios y por ámbitos geográficos de residencia de la madre según grupos de edad de la madre (Cont.)**

	Todas las edades	Menos de 15 años	15-19	20-24	25-29	30-34	35-39	40-44	45-49	De 50 y más
Galapagar	481	0	14	45	83	198	117	21	2	1
Garganta de los Montes	4	0	0	0	1	2	1	0	0	0
Gargantilla del Lozoya y Pinilla de Buitrago	3	0	0	1	0	1	1	0	0	0
Getafe	1.797	2	44	157	380	769	389	54	2	0
Griñón	109	0	0	4	33	42	26	4	0	0
Guadalix de la Sierra	94	0	1	12	21	35	22	3	0	0
Guadarrama	170	0	3	18	29	70	43	6	1	0
Hoyo de Manzanares	98	0	0	9	13	34	32	10	0	0
Humanes de Madrid	391	0	5	39	149	147	48	3	0	0
Leganés	2.209	0	45	195	489	938	474	64	4	0
Loeches	123	0	4	6	37	47	28	1	0	0
Lozoya	7	0	0	0	1	4	2	0	0	0
Lozoyuela-Navas-Sieteiglesias	9	0	0	0	2	5	2	0	0	0
Madarcos	1	0	0	0	0	1	0	0	0	0
Madrid	34.511	22	1.031	3.195	6.309	12.902	9.107	1.809	126	10
Majadahonda	936	0	13	49	125	383	304	58	4	0
Manzanares el Real	132	0	2	4	31	57	32	6	0	0
Meco	181	0	3	21	47	72	32	5	1	0
Mejorada del Campo	308	0	8	33	102	108	50	7	0	0
Miraflores de la Sierra	90	0	4	6	22	41	15	2	0	0
Molar (El)	102	0	2	5	25	45	23	2	0	0
Molinos (Los)	52	0	0	6	11	21	11	2	1	0
Montejo de la Sierra	2	0	0	0	1	0	0	1	0	0
Moraleja de Enmedio	71	0	0	11	20	24	15	1	0	0
Moralzarzal	188	0	3	11	38	73	55	8	0	0
Morata de Tajuña	93	0	5	10	24	36	16	2	0	0
Móstoles	2.150	1	49	198	580	913	353	53	3	0
Navacerrada	34	0	0	2	3	15	11	3	0	0
Navalafuente	16	0	0	2	4	6	4	0	0	0
Navalagamella	36	0	1	6	10	11	5	3	0	0
Navalcarnero	278	0	6	31	72	103	57	8	1	0
Navarredonda y San Mamés	1	0	0	1	0	0	0	0	0	0
Navas del Rey	35	0	2	0	11	13	8	1	0	0
Nuevo Baztán	83	0	2	9	20	31	16	5	0	0
Olmeda de las Fuentes	2	0	0	0	0	0	2	0	0	0
Orusco de Tajuña	10	0	0	1	2	5	1	1	0	0
Paracuellos de Jarama	186	0	2	7	30	89	51	7	0	0
Parla	1.614	0	51	206	530	574	212	36	4	1
Patones	4	0	0	3	0	0	1	0	0	0
Pedrezuela	60	0	1	5	9	33	10	2	0	0
Pelayos de la Presa	29	0	1	5	11	11	1	0	0	0
Perales de Tajuña	38	0	2	10	9	11	3	2	1	0
Pezuela de las Torres	6	0	0	0	3	3	0	0	0	0
Pinilla del Valle	2	0	0	0	2	0	0	0	0	0
Pinto	637	0	7	38	152	278	146	15	1	0
Piñuecar-Gandullas	6	0	0	0	1	2	3	0	0	0
Pozuelo de Alarcón	902	0	6	27	90	397	312	68	2	0
Pozuelo del Rey	7	0	0	2	3	1	0	1	0	0
Puebla de la Sierra	1	0	0	0	0	1	0	0	0	0
Puentes Viejas	1	0	0	0	0	1	0	0	0	0
Quijorna	51	0	1	5	7	20	17	1	0	0
Rascafría	15	0	0	2	5	6	2	0	0	0
Redueña	8	0	1	1	2	3	1	0	0	0
Ribatejada	12	0	0	2	3	3	3	1	0	0
Rivas-Vaciamadrid	935	0	10	58	166	391	269	39	2	0
Robledo de Chavela	42	0	0	6	9	16	9	2	0	0

**8. Nacidos vivos de madres residentes por municipios y por ámbitos geográficos de residencia de la madre según grupos de edad de la madre (Concl.)**

	Todas las edades	Menos de 15 años	15-19	20-24	25-29	30-34	35-39	40-44	45-49	De 50 y más
Rozas de Madrid (Las)	1.343	0	10	28	130	607	489	75	4	0
Rozas de Puerto Real	5	0	0	0	1	3	1	0	0	0
San Agustín del Guadalix	179	0	5	20	29	68	49	8	0	0
San Fernando de Henares	434	0	3	33	121	165	98	13	1	0
San Lorenzo de El Escorial	194	0	2	11	41	80	49	10	1	0
San Martín de la Vega	272	0	12	37	81	84	49	9	0	0
San Martín de Valdeiglesias	84	0	0	7	32	30	10	4	0	1
San Sebastián de los Reyes	861	0	10	45	176	371	217	40	2	0
Santa María de la Alameda	20	0	0	3	8	6	2	1	0	0
Santorcaz	22	0	0	1	5	9	6	1	0	0
Santos de la Humosa (Los)	40	0	2	4	11	19	4	0	0	0
Serranillos del Valle	53	0	1	4	15	22	8	3	0	0
Sevilla la Nueva	169	0	1	5	48	80	31	4	0	0
Somosierra	1	0	0	0	0	0	1	0	0	0
Soto del Real	110	0	4	10	16	39	30	10	0	1
Talamanca de Jarama	37	0	0	4	16	10	4	3	0	0
Tielmes	29	0	1	5	7	10	4	2	0	0
Titulcia	7	0	0	0	0	5	2	0	0	0
Torrejón de Ardoz	1.596	0	39	174	419	621	303	39	1	0
Torrejón de la Calzada	99	0	2	7	22	37	23	6	2	0
Torrejón de Velasco	63	0	0	2	20	26	13	2	0	0
Torrelaguna	66	0	0	10	11	29	15	0	1	0
Torrelodones	242	0	1	6	29	114	81	10	1	0
Torremocha de Jarama	8	0	0	1	3	4	0	0	0	0
Torres de la Alameda	130	0	2	17	39	50	19	2	1	0
Tres Cantos	418	0	2	12	38	166	167	32	1	0
Valdaracete	7	0	0	1	5	1	0	0	0	0
Valdeavero	21	0	0	2	6	8	3	2	0	0
Valdelaguna	15	0	1	4	5	3	2	0	0	0
Valdemanco	18	0	0	0	4	8	3	3	0	0
Valdemaqueda	14	0	0	3	6	3	2	0	0	0
Valdemorillo	195	0	4	12	36	73	65	5	0	0
Valdemoro	1.117	0	20	61	277	516	208	33	2	0
Valdeolmos-Alalpardo	36	0	0	3	9	16	8	0	0	0
Valdepiélagos	5	0	0	0	2	1	2	0	0	0
Valdetorres de Jarama	51	0	0	2	11	23	11	4	0	0
Valdilecha	37	0	1	7	14	11	3	1	0	0
Valverde de Alcalá	12	0	0	1	6	4	1	0	0	0
Veilla de San Antonio	198	0	0	9	57	72	53	6	1	0
Vellón (El)	22	0	2	4	4	5	7	0	0	0
Venturada	15	0	0	1	3	7	4	0	0	0
Villa del Prado	80	0	3	14	22	24	16	1	0	0
Villaconejos	37	0	0	4	11	15	7	0	0	0
Villalbilla	119	0	2	7	26	50	30	4	0	0
Villamanrique de Tajo	8	0	0	0	3	4	1	0	0	0
Villamanta	22	0	0	4	6	6	4	2	0	0
Villamantilla	15	0	0	1	3	5	5	1	0	0
Villanueva de la Cañada	167	0	1	7	22	77	50	9	1	0
Villanueva de Perales	19	0	0	1	4	8	6	0	0	0
Villanueva del Pardillo	393	0	1	12	75	210	81	14	0	0
Villar del Olmo	20	0	2	1	2	12	3	0	0	0
Villarejo de Salvanés	89	0	3	10	28	36	11	1	0	0
Villaviciosa de Odón	285	0	2	9	41	138	79	15	1	0
Villavieja del Lozoya	2	0	0	1	0	0	1	0	0	0
Zarzalejo	4	0	0	0	0	2	1	0	1	0
Ámbitos geográficos										
Área metropolitana	62.555	26	1.558	5.437	12.308	24.575	15.667	2.791	178	15
Madrid	34.511	22	1.031	3.195	6.309	12.902	9.107	1.809	126	10
Almendra Central	9.247	2	197	692	1.451	3.430	2.787	630	54	4
Periferia Noroeste	8.544	4	161	484	1.341	3.451	2.579	493	29	2
Periferia Este	4.879	7	144	431	834	1.909	1.311	227	15	1
Periferia Sur	11.841	9	529	1.588	2.683	4.112	2.430	459	28	3
Corona Metropolitana	28.044	4	527	2.242	5.999	11.673	6.560	982	52	5
Norte	3.044	0	55	200	528	1.261	854	140	6	0
Sur	12.929	4	294	1.169	3.145	5.402	2.541	348	21	5
Este	7.219	0	139	725	1.749	2.832	1.549	214	11	0
Oeste	4.852	0	39	148	577	2.178	1.616	280	14	0
Municipios no metropolitanos	12.286	1	242	1.055	2.926	4.943	2.648	439	28	4

**9. Media de diferencia de edad entre el padre y la madre y desviación típica de los nacidos vivos de madres residentes, por edad cumplida de la madre según filiación del nacido**

	Todos		Dentro del matrimonio		Fuera del matrimonio	
	Media de diferencia de edad	Desviación típica	Media de diferencia de edad	Desviación típica	Media de diferencia de edad	Desviación típica
Total	2,23	4,53	2,12	4,03	2,48	5,46
Menos de 15 años	4,59	4,36	0,00	0,00	4,59	4,36
15 años	5,50	5,84	10,50	6,36	5,37	5,81
16 años	4,77	4,12	7,11	5,11	4,65	4,05
17 años	4,85	4,56	9,00	5,69	4,49	4,27
18 años	4,93	5,04	6,50	4,93	4,69	5,02
19 años	5,23	5,20	7,29	5,55	4,84	5,04
20 años	5,36	5,14	7,35	4,98	4,82	5,05
21 años	5,46	5,22	7,19	5,74	4,70	4,80
22 años	5,36	5,33	6,83	5,05	4,60	5,31
23 años	4,93	5,07	6,31	4,91	4,17	5,00
24 años	4,77	5,03	5,56	4,97	4,11	4,99
25 años	4,14	4,94	4,81	4,65	3,52	5,12
26 años	3,79	4,84	4,19	4,55	3,33	5,11
27 años	3,35	4,48	3,59	4,01	2,99	5,09
28 años	3,32	4,42	3,48	4,13	3,01	4,94
29 años	2,80	4,19	2,90	3,66	2,54	5,24
30 años	2,48	4,01	2,54	3,54	2,34	5,04
31 años	2,23	3,88	2,20	3,46	2,34	4,97
32 años	1,91	3,84	1,91	3,42	1,88	5,00
33 años	1,62	3,80	1,64	3,36	1,57	5,12
34 años	1,43	3,70	1,46	3,27	1,32	5,08
35 años	1,32	4,01	1,34	3,52	1,24	5,40
36 años	0,95	4,14	1,01	3,52	0,70	5,96
37 años	0,90	4,20	1,01	3,80	0,48	5,38
38 años	0,77	4,31	0,90	3,80	0,38	5,58
39 años	0,56	4,36	0,88	3,87	-0,46	5,53
40 años	0,43	4,76	0,72	4,22	-0,31	5,82
41 años	-0,04	5,07	0,35	4,41	-0,99	6,30
42 años	-0,28	5,60	0,17	5,21	-1,25	6,29
43 años	-1,35	5,39	-0,90	4,80	-2,29	6,36
44 años	-0,92	5,91	-0,77	5,19	-1,24	7,17
45 años	-2,13	6,86	-1,34	6,37	-3,79	7,63
46 años	-3,48	6,40	-3,00	6,71	-4,27	5,91
47 años	-4,91	10,04	-6,21	8,64	-2,63	12,43
48 años	-6,27	6,99	-5,08	6,65	-11,00	7,55
49 años	-10,25	8,91	-7,50	5,97	-13,00	11,37
50 años y más	-13,68	9,96	-9,67	8,94	-20,57	7,96

**10. Intervalos genésicos medios (en días) por la profesión de la madre y la filiación del nacido según el orden del nacimiento**

	Todos los órdenes	1 (*)	2	3	4	5	6	7	8	9	10 y más
<b>Todos los nacidos</b>	1.460,06	1.228,51	1.567,88	1.856,05	1.738,80	1.632,05	1.455,37	1.569,76	1.316,73	1.684,89	823,91
1. Personas que no pueden ser clasificadas o no consta	1.548,10	1.329,78	1.666,12	1.964,25	1.765,59	1.714,74	1.459,77	1.758,73	1.212,20	1.945,11	800,42
2. Profesionales Fuerzas Armadas	1.193,51	1.079,04	1.330,85	1.217,94	1.273,33	2.028,00	0,00	0,00	0,00	0,00	0,00
3. Dirección de las empresas y de las administraciones públicas	1.258,70	1.191,39	1.231,70	1.551,62	1.344,28	1.599,08	907,00	0,00	458,00	622,00	733,00
4. Técnicos y profesionales científicos e intelectuales	1.188,07	1.128,15	1.173,43	1.440,98	1.375,16	1.244,45	993,63	1.210,17	1.538,18	0,00	738,17
5. Técnicos y profesionales de apoyo	1.272,64	1.170,50	1.320,61	1.480,18	1.710,42	1.076,50	1.429,20	2.941,75	926,50	535,00	1.028,00
6. Empleados de tipo administrativo	1.356,69	1.192,88	1.464,19	1.763,45	1.471,13	1.301,42	1.046,00	1.427,50	1.180,57	579,00	741,25
7. Trabajadores de los servicios de restauración	1.581,28	1.122,71	1.822,06	2.192,72	1.943,64	1.559,93	1.141,18	2.396,67	1.042,33	2.632,33	1.170,67
8. Trabajadores cualificados en la agricultura y la pesca	1.487,85	952,84	1.852,70	1.477,36	2.316,75	1.003,00	892,33	0,00	0,00	0,00	0,00
9. Artesanos y trabajadores cualificados	1.507,06	1.216,99	1.640,26	1.876,17	2.036,43	2.088,50	1.969,00	740,00	739,50	0,00	0,00
10. Operadores de instalaciones y maquinaria y montadores	1.566,10	1.284,45	1.703,40	2.740,76	1.656,43	837,50	0,00	0,00	822,00	0,00	0,00
11. Trabajadores no cualificados	1.709,47	1.135,46	1.979,99	2.341,50	2.115,14	1.866,36	1.251,00	1.888,00	2.575,50	2.276,50	731,33
12. Estudiantes	1.118,86	905,48	1.303,87	1.627,88	1.884,71	1.703,00	0,00	0,00	0,00	0,00	0,00
13. Personas que realizan o comparten las tareas del hogar	1.653,74	1.198,39	1.746,39	1.942,64	1.888,72	1.718,45	1.867,42	1.190,67	1.550,40	1.380,00	948,33
14. Pensionistas y rentistas	1.703,58	1.503,00	1.543,00	2.505,31	3.472,50	1.646,50	0,00	0,00	0,00	0,00	0,00
<b>Dentro del matrimonio</b>	1.392,01	1.228,56	1.495,73	1.740,53	1.660,57	1.606,62	1.315,15	1.432,81	1.175,43	1.474,43	946,41
1. Personas que no pueden ser clasificadas o no consta	1.478,92	1.329,78	1.593,05	1.852,44	1.709,69	1.664,62	1.465,68	1.576,87	1.292,85	1.835,00	931,69
2. Profesionales Fuerzas Armadas	1.161,65	1.079,04	1.276,02	1.158,86	1.438,00	2.028,00	0,00	0,00	0,00	0,00	0,00
3. Dirección de las empresas y de las administraciones públicas	1.239,00	1.191,39	1.215,65	1.468,95	1.314,49	1.514,83	907,00	0,00	0,00	622,00	733,00
4. Técnicos y profesionales científicos e intelectuales	1.179,04	1.128,15	1.163,29	1.417,30	1.351,35	1.261,86	996,07	1.210,17	1.137,78	0,00	852,50
5. Técnicos y profesionales de apoyo	1.245,14	1.170,50	1.276,88	1.444,64	1.519,00	1.213,88	1.429,20	2.941,75	926,50	535,00	1.028,00
6. Empleados de tipo administrativo	1.320,00	1.192,88	1.428,26	1.646,19	1.383,55	1.357,82	1.066,11	1.427,50	1.180,57	579,00	980,50
7. Trabajadores de los servicios de restauración	1.437,75	1.122,71	1.675,36	2.100,96	2.021,58	1.631,86	635,50	840,00	621,00	2.169,00	1.170,67
8. Trabajadores cualificados en la agricultura y la pesca	1.385,18	952,84	1.813,79	1.352,08	1.879,33	0,00	1.273,00	0,00	0,00	0,00	0,00
9. Artesanos y trabajadores cualificados	1.422,53	1.223,36	1.590,33	1.686,72	1.914,63	977,50	1.969,00	0,00	739,50	0,00	0,00
10. Operadores de instalaciones y maquinaria y montadores	1.454,72	1.284,45	1.636,13	2.087,40	2.003,25	1.158,00	0,00	0,00	0,00	0,00	0,00
11. Trabajadores no cualificados	1.601,14	1.135,46	1.914,22	2.306,98	2.637,69	1.186,00	1.737,67	1.888,00	2.575,50	2.276,50	731,33
12. Estudiantes	1.104,72	905,48	1.339,85	1.858,42	2.485,00	0,00	0,00	0,00	0,00	0,00	0,00
13. Personas que realizan o comparten las tareas del hogar	1.572,35	1.198,39	1.706,67	1.873,64	1.790,79	1.855,20	1.484,81	1.079,53	906,11	1.197,11	1.053,40
14. Pensionistas y rentistas	1.462,40	1.503,00	1.351,44	1.620,67	2.886,00	0,00	0,00	0,00	0,00	0,00	0,00
<b>Fuera del matrimonio</b>	1.906,10	-	1.819,91	2.222,68	1.930,88	1.681,94	1.780,55	1.898,45	1.765,59	2.895,00	503,54
1. Personas que no pueden ser clasificadas o no consta	1.947,09	-	1.875,07	2.243,20	1.880,21	1.789,90	1.448,61	2.006,73	889,60	2.826,00	516,00
2. Profesionales Fuerzas Armadas	1.514,36	-	1.577,60	1.493,67	944,00	0,00	0,00	0,00	0,00	0,00	0,00
3. Dirección de las empresas y de las administraciones públicas	1.627,94	-	1.391,19	2.510,64	1.989,67	2.610,00	0,00	0,00	458,00	0,00	0,00
4. Técnicos y profesionales científicos e intelectuales	1.340,98	-	1.252,49	1.743,02	1.786,00	600,00	976,50	0,00	3.340,00	0,00	509,50
5. Técnicos y profesionales de apoyo	1.650,27	-	1.590,02	1.835,59	3.165,20	527,00	0,00	0,00	0,00	0,00	0,00
6. Empleados de tipo administrativo	1.773,98	-	1.655,93	2.438,34	1.960,77	681,00	865,00	0,00	0,00	0,00	502,00
7. Trabajadores de los servicios de restauración	2.172,41	-	2.146,05	2.347,60	1.832,00	1.488,00	1.748,00	3.175,00	1.253,00	2.864,00	0,00
8. Trabajadores cualificados en la agricultura y la pesca	1.878,00	-	1.933,29	2.229,00	3.629,00	1.003,00	702,00	0,00	0,00	0,00	0,00
9. Artesanos y trabajadores cualificados	1.892,92	-	1.773,40	2.277,35	2.198,83	3.199,50	0,00	740,00	0,00	0,00	0,00
10. Operadores de instalaciones y maquinaria y montadores	2.107,44	-	1.875,56	3.334,73	1.194,00	517,00	0,00	0,00	822,00	0,00	0,00
11. Trabajadores no cualificados	2.135,68	-	2.122,77	2.414,40	1.553,89	3.057,00	521,00	0,00	0,00	0,00	0,00
12. Estudiantes	1.201,25	-	1.229,66	936,25	1.084,33	1.703,00	0,00	0,00	0,00	0,00	0,00
13. Personas que realizan o comparten las tareas del hogar	1.917,81	-	1.840,77	2.084,59	2.054,03	1.488,45	2.565,12	1.613,00	2.516,83	3.026,00	423,00
14. Pensionistas y rentistas	2.289,32	-	1.883,56	3.263,57	4.059,00	1.646,50	0,00	0,00	0,00	0,00	0,00

(\*) No se puede calcular el intervalo genésico para los nacidos de orden 1, fuera del matrimonio, debido a su propia definición.



**11. Nacidos vivos dentro del matrimonio de madres residentes por duración del intervalo genésico (en años) y año de nacimiento del hijo anterior según orden del nacimiento**

		Todos los órdenes	1	2	3	4	5 y más
Total		51.372	25.258	19.315	5.205	1.073	521
Duración del intervalo genésico	Año de nacimiento del hijo anterior						
0	2007	1.279	1.243	26	5	3	2
0	2006	3.945	3.056	666	150	49	24
1	2006	2.990	2.080	672	162	40	36
1	2005	6.001	3.231	2.044	528	115	83
2	2005	4.875	2.129	2.161	404	93	88
2	2004	5.376	2.616	2.138	520	64	38
3	2004	4.564	1.654	2.372	414	78	46
3	2003	3.986	1.884	1.629	384	70	19
4	2003	3.129	1.134	1.554	362	61	18
4	2002	2.650	1.214	1.025	316	68	27
5	2002	2.214	808	1.062	271	53	20
5	2001	1.681	767	653	214	39	8
6	2001	1.443	561	644	199	29	10
6	2000	1.234	593	412	169	48	12
7	2000	942	364	389	144	31	14
7	1999	782	328	274	129	43	8
8	1999	658	239	259	115	25	20
8	1998	575	255	199	100	16	5
9	1998	445	156	176	86	21	6
9	1997	357	142	121	66	22	6
10	1997	320	111	139	50	18	2
10	1996	278	105	99	56	15	3
11	1996	228	75	82	56	10	5
11	1995	211	77	75	49	8	2
12	1995	178	71	68	31	8	0
12	1994	141	50	51	30	7	3
13	1994	127	40	54	30	3	0
13	1993	100	35	29	23	8	5
14	1993	105	39	41	19	3	3
14	1992	82	36	32	9	3	2
15	1992	83	29	35	14	4	1
15	1991	64	24	22	15	3	0
16	1991	55	12	25	14	3	1
16	1990	45	12	10	17	6	0
17	1990	48	16	15	13	3	1
17	1989	31	15	9	7	0	0
18	1989	24	9	10	4	0	1
18	1988	15	7	3	4	1	0
19	1988	27	7	13	6	0	1
19	1987	22	3	9	8	1	1
20	1987	16	6	5	5	0	0
20	1986	12	6	4	2	0	0
21	1986	10	4	3	2	1	0
21	1985	6	3	2	1	0	0
22	1985	3	1	2	0	0	0
22	1984	2	0	1	1	0	0
23	1984	4	2	1	1	0	0
23	1983	1	1	0	0	0	0
24	1983	1	1	0	0	0	0
25	1981	2	2	0	0	0	0
26	1981	3	3	0	0	0	0
26	1980	1	1	0	0	0	0
29	1977	1	1	0	0	0	0

**12. Partos de madres residentes por ámbitos geográficos, por multiplicidad y vitalidad combinadas**

	1997	1998	1999	2000	2001	2002	2003	2004	2005	2006	2007
<b>Comunidad de Madrid</b>											
Todos los partos	48.229	48.309	51.324	55.839	58.865	62.235	65.967	67.971	68.323	70.849	73.593
Partos con solo muertes fetales tardías	153	127	143	152	184	183	182	175	202	212	190
Partos con solo nacidos vivos	48.076	48.180	51.174	55.682	58.675	62.046	65.779	67.786	68.107	70.626	73.401
Partos con muertes fetales tardías y nacidos vivos	0	2	7	5	6	6	6	10	14	11	2
Sencillos	47.605	47.655	50.549	54.939	57.854	61.165	64.747	66.770	67.097	69.559	72.181
Nacidos vivos	47.455	47.530	50.408	54.794	57.676	60.987	64.566	66.597	66.897	69.348	71.994
Muertes fetales tardías	150	125	141	145	178	178	181	173	200	211	187
Dobles	595	627	746	854	967	1.028	1.175	1.157	1.193	1.264	1.381
Dos nacidos vivos	592	623	737	842	955	1.017	1.168	1.145	1.177	1.252	1.376
Un nacido vivo y una muerte fetal tardía	0	2	7	5	6	6	6	10	14	11	2
Dos muertes fetales tardías	3	2	2	7	6	5	1	2	2	1	3
Triples	29	27	29	45	44	42	44	44	33	26	31
Tres nacidos vivos	29	27	29	45	44	42	44	44	33	26	31
Dos nacidos vivos y una muerte fetal tardía	0	0	0	0	0	0	0	0	0	0	0
Un nacido vivo y dos muertes fetales tardías	0	0	0	0	0	0	0	0	0	0	0
Cuádruples o más	0	0	0	1	0	0	1	0	0	0	0
Solo nacidos vivos	0	0	0	1	0	0	1	0	0	0	0
<b>Municipios distintos de Madrid</b>											
Todos los partos	23.230	23.984	25.636	28.224	29.701	31.648	34.106	35.613	36.375	38.037	39.624
Partos con solo muertes fetales tardías	73	52	67	72	82	77	79	71	93	89	76
Partos con solo nacidos vivos	23.157	23.931	25.566	28.150	29.616	31.569	34.025	35.537	36.276	37.941	39.547
Partos con muertes fetales tardías y nacidos vivos	0	1	3	2	3	2	2	5	6	7	1
Sencillos	22.931	23.672	25.263	27.790	29.216	31.086	33.447	34.991	35.710	37.317	38.858
Nacidos vivos	22.860	23.621	25.196	27.720	29.136	31.011	33.368	34.922	35.619	37.228	38.784
Muertes fetales tardías	71	51	67	70	80	75	79	69	91	89	74
Dobles	287	296	359	416	463	543	633	601	647	703	747
Dos nacidos vivos	285	294	356	412	458	539	631	594	639	696	744
Un nacido vivo y una muerte fetal tardía	0	1	3	2	3	2	2	5	6	7	1
Dos muertes fetales tardías	2	1	0	2	2	2	0	2	2	0	2
Triples	12	16	14	18	22	19	25	21	18	17	19
Tres nacidos vivos	12	16	14	18	22	19	25	21	18	17	19
Un nacido vivo y dos muertes fetales tardías	0	0	0	0	0	0	0	0	0	0	0
Cuádruples o más	0	0	0	0	0	0	1	0	0	0	0
Solo nacidos vivos	0	0	0	0	0	0	1	0	0	0	0
<b>Municipio de Madrid</b>											
Todos los partos	24.999	24.325	25.688	27.615	29.164	30.587	31.861	32.358	31.948	32.812	33.969
Partos con solo muertes fetales tardías	80	75	76	80	102	106	103	104	109	123	114
Partos con solo nacidos vivos	24.919	24.249	25.608	27.532	29.059	30.477	31.754	32.249	31.831	32.685	33.854
Partos con muertes fetales tardías y nacidos vivos	0	1	4	3	3	4	4	5	8	4	1
Sencillos	24.674	23.983	25.286	27.149	28.638	30.079	31.300	31.779	31.387	32.242	33.323
Nacidos vivos	24.595	23.909	25.212	27.074	28.540	29.976	31.198	31.675	31.278	32.120	33.210
Muertes fetales tardías	79	74	74	75	98	103	102	104	109	122	113
Dobles	308	331	387	438	504	485	542	556	546	561	634
Dos nacidos vivos	307	329	381	430	497	478	537	551	538	556	632
Un nacido vivo y una muerte fetal tardía	0	1	4	3	3	4	4	5	8	4	1
Dos muertes fetales tardías	1	1	2	5	4	3	1	0	0	1	1
Triples	17	11	15	27	22	23	19	23	15	9	12
Tres nacidos vivos	17	11	15	27	22	23	19	23	15	9	12
Dos nacidos vivos y una muerte fetal tardía	0	0	0	0	0	0	0	0	0	0	0
Un nacido vivo y dos muertes fetales tardías	0	0	0	0	0	0	0	0	0	0	0
Cuádruples o más	0	0	0	1	0	0	0	0	0	0	0
Solo nacidos vivos	0	0	0	1	0	0	0	0	0	0	0

**13. Nacidos vivos de madres residentes de nacionalidad extranjera por municipios y por ámbitos geográficos de residencia de la madre según grupos de edad de la madre**

	Total	Menos de 15	15-19	20-24	25-29	30-34	35-39	40-44	45-49	De 50 y más
Total residentes en la Comunidad de Madrid	19.222	17	1.004	4.089	6.077	4.984	2.468	540	41	2
Ajalvir	16	0	0	3	6	5	1	1	0	0
Álamo (El)	19	0	1	5	5	4	3	0	1	0
Alcalá de Henares	788	0	22	189	277	205	82	13	0	0
Alcobendas	302	0	21	60	78	91	42	9	1	0
Alcorcón	402	1	26	82	128	95	61	8	0	1
Aldea del Fresno	5	0	0	1	0	2	1	1	0	0
Algete	30	0	2	5	13	5	3	2	0	0
Alpedrete	36	0	3	6	8	12	6	1	0	0
Ambite	1	0	0	0	0	0	1	0	0	0
Anchuelo	4	0	1	0	0	1	2	0	0	0
Aranjuez	151	1	6	37	50	34	18	5	0	0
Arganda del Rey	251	0	15	80	83	55	13	5	0	0
Arroyomolinos	18	0	0	1	5	8	3	0	1	0
Batres	1	0	0	0	1	0	0	0	0	0
Becerril de la Sierra	13	0	0	3	2	3	2	2	1	0
Belmonte de Tajo	2	0	0	1	0	1	0	0	0	0
Berrueco (El)	2	0	0	0	2	0	0	0	0	0
Boadilla del Monte	55	0	3	5	19	17	10	0	1	0
Boalo (El)	18	0	1	3	5	5	4	0	0	0
Brunete	29	0	2	4	6	9	8	0	0	0
Buitrago del Lozoya	10	0	0	5	2	0	3	0	0	0
Bustarviejo	3	0	0	1	1	0	1	0	0	0
Cabanillas de la Sierra	1	0	0	1	0	0	0	0	0	0
Cabrera (La)	13	0	2	6	2	3	0	0	0	0
Cadalso de los Vidrios	11	0	3	2	4	2	0	0	0	0
Camarma de Esteruelas	17	0	1	3	4	5	4	0	0	0
Campo Real	19	0	0	7	5	4	3	0	0	0
Canencia	1	0	0	0	1	0	0	0	0	0
Carabaña	11	0	0	2	7	0	2	0	0	0
Casarrubuelos	4	0	0	3	1	0	0	0	0	0
Cenicientos	5	0	0	2	0	1	1	0	0	0
Cercedilla	19	0	0	6	4	3	4	2	0	0
Ciempozuelos	68	0	4	9	23	23	8	1	0	0
Cobeña	16	0	1	1	3	7	4	0	0	0
Colmenar de Oreja	17	0	1	3	8	3	2	0	0	0
Colmenar del Arroyo	5	0	1	1	2	0	1	0	0	0
Colmenar Viejo	159	0	7	35	55	35	21	6	0	0
Colmenarejo	22	0	2	5	7	4	4	0	0	0
Collado-Mediano	19	0	4	3	5	3	3	1	0	0
Collado Villalba	236	0	10	46	71	65	35	8	0	1
Corpa	3	0	0	1	2	0	0	0	0	0
Coslada	255	0	15	74	79	59	24	3	1	0
Cubas de la Sagra	8	0	0	0	4	4	0	0	0	0
Chapinería	6	0	0	1	2	1	2	0	0	0
Chinchón	5	0	0	2	0	2	1	0	0	0
Daganzo de Arriba	8	0	0	1	2	0	5	0	0	0
Escorial (El)	42	0	1	8	15	10	6	2	0	0
Estremera	7	0	1	1	4	1	0	0	0	0
Fresnedillas de la Oliva	12	0	1	3	4	4	0	0	0	0
Fresno de Torote	6	0	3	2	0	1	0	0	0	0
Fuenlabrada	598	0	33	128	190	166	68	12	1	0
Fuente el Saz de Jarama	23	0	1	7	9	3	2	1	0	0
Fuentidueña de Tajo	7	0	1	3	0	1	2	0	0	0
Galapagar	158	0	12	33	40	43	19	9	2	0
Garganta de los Montes	1	0	0	0	0	1	0	0	0	0
Gargantilla del Lozoya y Pinilla de Buitrago	1	0	0	1	0	0	0	0	0	0
Getafe	464	2	32	97	160	105	56	11	1	0
Griñón	7	0	0	1	4	0	1	1	0	0
Guadalix de la Sierra	21	0	0	8	7	5	1	0	0	0
Guadarrama	36	0	0	7	8	12	7	1	1	0
Hoyo de Manzanares	19	0	0	8	5	4	1	1	0	0
Humanes de Madrid	75	0	1	15	20	28	10	1	0	0
Leganés	481	0	17	121	153	116	60	11	3	0
Loeches	16	0	3	4	6	2	1	0	0	0
Lozoya	1	0	0	0	1	0	0	0	0	0
Lozoyuela-Navas-Sieteiglesias	1	0	0	0	0	1	0	0	0	0
Madrid	10.123	13	555	2.115	3.121	2.675	1.315	310	19	0
Majadahonda	221	0	12	36	58	66	43	6	0	0
Manzanares el Real	26	0	1	3	12	6	3	1	0	0
Meco	43	0	1	13	12	13	3	1	0	0
Mejorada del Campo	51	0	2	13	18	11	7	0	0	0
Miraflores de la Sierra	31	0	4	5	13	8	0	1	0	0
Molar (El)	29	0	2	3	13	7	4	0	0	0
Molinos (Los)	19	0	0	6	3	3	4	2	1	0

**13. Nacidos vivos de madres residentes de nacionalidad extranjera por municipios y por ámbitos geográficos de residencia de la madre según grupos de edad de la madre (Concl.)**

	Total	Menos de 15	15-19	20-24	25-29	30-34	35-39	40-44	45-49	De 50 y más
Moraleja de Enmedio	10	0	0	3	3	3	1	0	0	0
Moralzarzal	34	0	1	8	12	11	1	1	0	0
Morata de Tajuña	20	0	1	4	7	5	3	0	0	0
Móstoles	537	0	29	116	195	135	52	10	0	0
Navacerrada	7	0	0	1	2	3	1	0	0	0
Navalafuente	5	0	0	2	3	0	0	0	0	0
Navalagamella	15	0	1	5	3	4	0	2	0	0
Navalcarnero	65	0	5	15	18	18	8	1	0	0
Navas del Rey	11	0	1	0	4	1	4	1	0	0
Nuevo Baztán	20	0	2	3	9	2	3	1	0	0
Olmeda de las Fuentes	1	0	0	0	0	0	1	0	0	0
Orusco de Tajuña	1	0	0	0	0	0	1	0	0	0
Paracuellos de Jarama	36	0	1	3	12	13	6	1	0	0
Parla	544	0	31	112	193	130	60	15	3	0
Pedrezuela	17	0	1	5	3	6	2	0	0	0
Pelayos de la Presa	11	0	0	4	4	3	0	0	0	0
Perales de Tajuña	12	0	0	3	3	4	2	0	0	0
Pezueta de las Torres	2	0	0	0	1	1	0	0	0	0
Pinilla del Valle	1	0	0	0	1	0	0	0	0	0
Pinto	102	0	2	24	32	19	22	3	0	0
Pozuelo de Alarcón	129	0	5	15	25	50	24	10	0	0
Pozuelo del Rey	3	0	0	1	2	0	0	0	0	0
Quijorna	14	0	1	5	3	1	4	0	0	0
Rascafría	8	0	0	2	4	2	0	0	0	0
Redueña	4	0	0	1	1	2	0	0	0	0
Ribatejada	2	0	0	0	0	0	1	1	0	0
Rivas-Vaciamadrid	150	0	2	34	58	32	23	1	0	0
Robledo de Chavela	13	0	0	3	6	3	1	0	0	0
Rozas de Madrid (Las)	165	0	5	20	34	61	36	8	1	0
Rozas de Puerto Real	2	0	0	0	0	1	1	0	0	0
San Agustín del Guadalix	49	0	5	16	12	11	3	2	0	0
San Fernando de Henares	89	0	2	13	45	21	8	0	0	0
San Lorenzo de El Escorial	30	0	2	5	5	10	7	1	0	0
San Martín de la Vega	95	0	7	28	30	18	10	2	0	0
San Martín de Valdeiglesias	19	0	0	4	5	4	3	3	0	0
San Sebastián de los Reyes	150	0	8	22	58	29	24	9	0	0
Santa María de la Alameda	8	0	0	2	5	0	0	1	0	0
Santos de la Humosa (Los)	6	0	2	3	0	1	0	0	0	0
Serranillos del Valle	7	0	0	1	2	2	2	0	0	0
Sevilla la Nueva	25	0	1	4	9	9	1	1	0	0
Soto del Real	30	0	3	9	7	8	2	1	0	0
Talamanca de Jarama	10	0	0	0	5	3	0	2	0	0
Tielmes	11	0	1	4	1	5	0	0	0	0
Torrejón de Ardoz	492	0	21	109	176	116	59	10	1	0
Torrejón de la Calzada	15	0	1	4	6	2	1	0	1	0
Torrejón de Velasco	5	0	0	1	2	1	0	1	0	0
Torrelaguna	24	0	0	7	5	8	4	0	0	0
Torrelodones	28	0	0	4	13	6	5	0	0	0
Torremocha de Jarama	3	0	0	0	2	1	0	0	0	0
Torres de la Alameda	24	0	2	6	7	7	2	0	0	0
Tres Cantos	51	0	0	6	10	22	9	3	1	0
Valdaracete	1	0	0	1	0	0	0	0	0	0
Valdeavero	1	0	0	0	1	0	0	0	0	0
Valdelaguna	5	0	1	1	2	0	1	0	0	0
Valdemanco	5	0	0	0	2	0	2	1	0	0
Valdemaqueda	7	0	0	1	5	0	1	0	0	0
Valdemorillo	42	0	2	12	13	4	11	0	0	0
Valdemoro	161	0	9	30	65	38	16	3	0	0
Valdeolmos-Alalpardo	8	0	0	2	1	2	3	0	0	0
Valdetorres de Jarama	10	0	0	1	5	2	0	2	0	0
Valdilecha	15	0	0	7	2	3	3	0	0	0
Valverde de Alcalá	2	0	0	0	2	0	0	0	0	0
Velilla de San Antonio	25	0	0	3	9	9	3	1	0	0
Vellón (El)	12	0	2	4	2	2	2	0	0	0
Venturada	1	0	0	1	0	0	0	0	0	0
Villa del Prado	25	0	3	8	8	2	3	1	0	0
Villaconejos	6	0	0	2	1	3	0	0	0	0
Villalbilla	12	0	0	3	3	4	2	0	0	0
Villamanrique de Tajo	3	0	0	0	1	2	0	0	0	0
Villamanta	7	0	0	2	4	0	1	0	0	0
Villamantilla	3	0	0	1	0	1	1	0	0	0
Villanueva de la Cañada	35	0	1	5	10	9	10	0	0	0
Villanueva de Perales	1	0	0	0	0	0	1	0	0	0
Villanueva del Pardillo	53	0	1	8	16	22	5	1	0	0
Villar del Olmo	6	0	2	1	1	1	1	0	0	0
Villarejo de Salvanés	23	0	2	7	8	6	0	0	0	0
Villaviciosa de Odón	37	0	1	5	15	12	4	0	0	0
Villavieja del Lozoya	1	0	0	1	0	0	0	0	0	0

**14. Nacidos vivos de madres residentes de nacionalidad extranjera por nacionalidad de la madre según grupos de edad de la madre**

	Todos los nacidos	Menos de 15	15-19	20-24	25-29	30-34	35-39	40-44	45-49	De 50 y más
Todas las nacionalidades	19.222	17	1.004	4.089	6.077	4.984	2.468	540	41	2
Europa	5.062	5	251	1.127	1.612	1.369	586	106	6	0
Albania	8	0	0	4	2	2	0	0	0	0
Alemania	127	0	0	4	16	44	47	15	1	0
Armenia	20	0	3	5	7	5	0	0	0	0
Austria	11	0	0	0	4	6	1	0	0	0
Bélgica	25	0	0	3	4	12	6	0	0	0
Bielorrusia	13	0	0	0	6	4	2	1	0	0
Bosnia-Herzegovina	9	0	0	6	1	2	0	0	0	0
Bulgaria	331	0	12	73	111	93	37	5	0	0
Chipre	1	0	0	0	0	1	0	0	0	0
Croacia	2	0	0	2	0	0	0	0	0	0
Dinamarca	10	0	0	1	2	4	3	0	0	0
Eslovaquia	4	0	0	0	2	1	1	0	0	0
Eslovenia	2	0	0	1	1	0	0	0	0	0
Finlandia	8	0	0	0	3	2	2	1	0	0
Francia	231	0	1	2	35	107	71	15	0	0
Georgia	7	0	1	1	1	3	1	0	0	0
Grecia	9	0	0	0	2	4	3	0	0	0
Hungría	8	0	0	0	1	5	2	0	0	0
Irlanda	19	0	0	2	2	9	5	1	0	0
Islandia	2	0	0	0	0	1	1	0	0	0
Italia	201	0	1	10	31	99	50	9	1	0
Letonia	2	0	0	0	1	1	0	0	0	0
Lituania	12	0	0	0	6	3	2	1	0	0
Macedonia	2	0	0	0	1	1	0	0	0	0
Malta	1	0	0	0	0	1	0	0	0	0
Moldavia	66	0	0	18	29	15	3	1	0	0
Noruega	5	0	0	0	0	3	2	0	0	0
Países Bajos	25	0	0	4	4	7	9	1	0	0
Polonia	435	1	12	77	159	123	54	9	0	0
Portugal	136	0	9	11	29	42	34	10	1	0
Principado De Andorra	3	0	0	0	0	1	1	1	0	0
Reino Unido	102	0	2	4	8	40	44	4	0	0
Republica Checa	14	0	0	0	5	9	0	0	0	0
Rumania	2.869	4	204	837	1.034	601	165	22	2	0
Rusia	72	0	2	6	30	25	8	1	0	0
Suecia	17	0	0	3	4	6	4	0	0	0
Suiza	11	0	0	0	3	6	2	0	0	0
Ucrania	223	0	4	51	61	72	25	9	1	0
Yugoslavia	14	0	0	1	6	6	1	0	0	0
Serbia	5	0	0	1	1	3	0	0	0	0
África	3.242	0	95	750	994	813	449	123	16	2
Angola	16	0	1	2	3	7	2	0	1	0
Argelia	42	0	0	8	16	9	9	0	0	0
Benin (Dahomey)	1	0	0	0	0	1	0	0	0	0
Burkina Faso Volta	2	0	0	0	1	1	0	0	0	0
Cabo Verde	21	0	1	3	5	4	7	1	0	0
Camerún	35	0	4	8	9	9	5	0	0	0
Congo (Republica De Congo)	15	0	0	1	6	3	5	0	0	0
Costa De Marfil	4	0	0	1	2	0	1	0	0	0
Egipto	7	0	1	1	2	2	1	0	0	0
Etiopía	8	0	0	4	0	1	3	0	0	0
Gabón	1	0	0	1	0	0	0	0	0	0
Gambia	3	0	0	1	0	2	0	0	0	0
Ghana	15	0	0	4	1	6	4	0	0	0
Guinea	62	0	1	24	14	20	3	0	0	0
Guinea Bissau	19	0	0	5	8	5	1	0	0	0
Guinea Ecuatorial	232	0	14	66	71	49	26	6	0	0
Kenia	3	0	0	2	0	0	1	0	0	0
Liberia	2	0	0	0	0	2	0	0	0	0
Libia	3	0	0	0	2	0	0	1	0	0
Malí	17	0	0	7	6	4	0	0	0	0
Marruecos	2.297	0	68	564	682	521	336	109	15	2
Mauritania	3	0	0	1	2	0	0	0	0	0
Mozambique	1	0	0	0	1	0	0	0	0	0
Níger	1	0	0	1	0	0	0	0	0	0
Nigeria	345	0	3	27	141	148	24	2	0	0
Republica Centroafricana	1	0	0	1	0	0	0	0	0	0
Republica Sudafricana	3	0	0	0	0	0	3	0	0	0

**14. Nacidos vivos de madres residentes de nacionalidad extranjera por nacionalidad de la madre según grupos de edad de la madre (Concl.)**

Santo Tome y Príncipe	2	0	0	2	0	0	0	0	0	0
Senegal	57	0	2	10	17	13	12	3	0	0
Sierra Leona	2	0	0	1	0	0	1	0	0	0
Somalia	2	0	0	0	1	0	1	0	0	0
Sudan	2	0	0	0	0	1	0	1	0	0
Togo	1	0	0	0	0	0	1	0	0	0
Túnez	4	0	0	2	0	1	1	0	0	0
Zaire	12	0	0	2	4	4	2	0	0	0
Zimbabwe	1	0	0	1	0	0	0	0	0	0
América del Norte	239	0	2	10	56	93	70	7	1	0
Canadá	8	0	0	1	1	3	1	1	1	0
Estados Unidos de América	92	0	2	6	16	31	34	3	0	0
México	139	0	0	3	39	59	35	3	0	0
América Central	938	0	107	254	250	212	92	23	0	0
Costa Rica	9	0	1	3	2	1	1	1	0	0
Cuba	91	0	2	12	19	39	17	2	0	0
El Salvador	33	0	1	10	9	10	2	1	0	0
Guatemala	17	0	2	6	7	1	0	1	0	0
Haití	2	0	0	0	1	0	1	0	0	0
Honduras	78	0	3	22	27	18	6	2	0	0
Nicaragua	18	0	0	8	6	1	3	0	0	0
Panamá	12	0	1	4	2	3	2	0	0	0
Republica Dominicana	677	0	97	189	176	139	60	16	0	0
Trinidad y Tobago	1	0	0	0	1	0	0	0	0	0
América del Sur	8.376	12	530	1.708	2.645	2.125	1.086	256	14	0
Argentina	325	0	8	25	69	131	76	16	0	0
Bolivia	1.456	1	101	431	483	293	117	29	1	0
Brasil	435	0	16	119	139	99	55	6	1	0
Colombia	1.222	4	86	188	363	339	201	39	2	0
Chile	137	0	8	34	23	47	22	3	0	0
Ecuador	3.148	7	257	565	1.038	787	381	106	7	0
Guayana	1	0	0	0	1	0	0	0	0	0
Paraguay	457	0	19	180	159	68	26	5	0	0
Perú	910	0	27	127	277	259	174	43	3	0
Uruguay	54	0	2	6	18	15	11	2	0	0
Venezuela	231	0	6	33	75	87	23	7	0	0
Asia	1.355	0	19	240	518	366	184	24	4	0
Afganistán	1	0	0	0	0	1	0	0	0	0
Arabia Saudita	1	0	0	0	0	0	1	0	0	0
Bangladesh	57	0	0	9	26	15	4	2	1	0
China	956	0	13	196	388	239	112	6	2	0
Corea Del Norte	2	0	0	0	0	1	1	0	0	0
Filipinas	191	0	4	19	56	64	39	8	1	0
India	22	0	0	1	13	5	2	1	0	0
Indonesia	5	0	0	0	0	4	1	0	0	0
Irak	4	0	0	2	0	1	0	1	0	0
Irán	7	0	0	0	3	3	1	0	0	0
Israel	7	0	1	2	1	2	1	0	0	0
Japón	19	0	0	0	2	7	7	3	0	0
Jordania	5	0	1	3	0	0	1	0	0	0
Kampuchea	1	0	0	1	0	0	0	0	0	0
Kirgistan	1	0	0	0	1	0	0	0	0	0
Kuwait	1	0	0	0	1	0	0	0	0	0
Líbano	1	0	0	0	0	0	1	0	0	0
Malasia	2	0	0	0	0	2	0	0	0	0
Mongolia	1	0	0	0	1	0	0	0	0	0
Myanmar (Birmania)	2	0	0	0	1	0	1	0	0	0
Nepal	1	0	0	0	1	0	0	0	0	0
Omán	1	0	0	0	0	1	0	0	0	0
Pakistán	21	0	0	5	8	5	2	1	0	0
Republica de Corea	14	0	0	0	3	6	5	0	0	0
Siria	15	0	0	1	7	4	3	0	0	0
Sri-Lanka	2	0	0	0	1	0	0	1	0	0
Tailandia	3	0	0	0	2	1	0	0	0	0
Taiwán	3	0	0	0	0	1	1	1	0	0
Turquía	4	0	0	0	0	3	1	0	0	0
Uzbekistán	1	0	0	0	0	1	0	0	0	0
Vietnam	4	0	0	1	3	0	0	0	0	0
Oceanía	10	0	0	0	2	6	1	1	0	0
Australia	8	0	0	0	2	5	1	0	0	0
Nueva Zelanda	2	0	0	0	0	1	0	1	0	0

**Edad media de la madre al nacimiento de su hijo por nacionalidad**

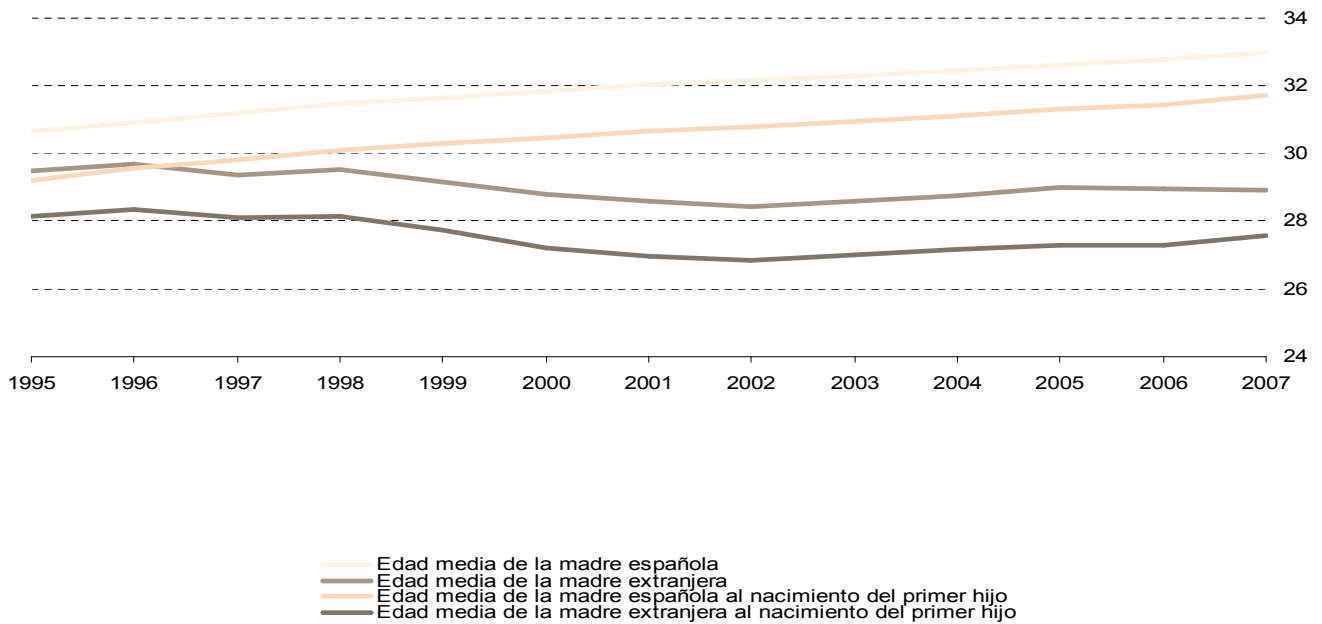

**Nacidos vivos de madres residentes en la Comunidad de Madrid por nacionalidad de la madre**

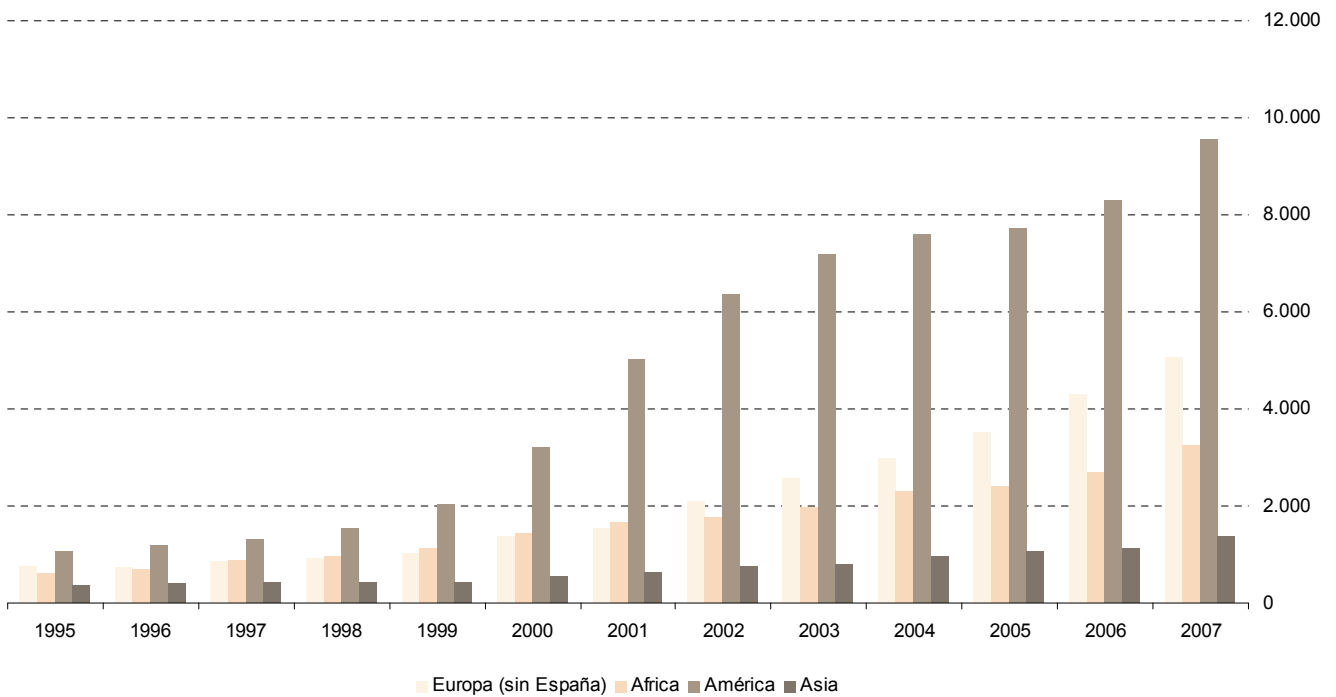

# NOTAS METODOLÓGICAS

## **Nacimientos: nacidos vivos**

El concepto de nacimiento susceptible de inscripción coincide con la acepción médico-biológica de expulsión o extracción completa del cuerpo de la madre de todo producto de la concepción vivo o muerto con más de 180 días de gestación. En las estadísticas de natalidad se considera como nacimientos solo a los nacidos vivos. De acuerdo con los criterios demográficos internacionales, se considera nacido vivo a todo producto de la concepción que, después de su expulsión o extracción completa del cuerpo de la madre, respira o manifiesta cualquier signo de vida.

## **Muertes fetales tardías**

Se considera muerte fetal tardía el feto muerto con seis o más meses de gestación.

## **Vitalidad**

Es la consideración del resultado del parto, según el tipo de nacimiento: nacido vivo o muerte fetal tardía. Se recogen tres categorías: muertes fetales tardías, nacido vivo con menos de 24 horas de vida y nacido vivo con más de 24 horas de vida.

## **Parto**

La definición de este concepto coincide con la ya expuesta de nacimiento. La particularidad de la estadística de partos reside en la consideración de su característica más propia: la multiplicidad. Es decir, de cada parto, pueden nacer varios niños y con distinta vitalidad, por lo que se llega a las relaciones de equivalencia entre las distintas clases de partos. Si los clasificamos atendiendo a la multiplicidad (sencillos, dobles, triples,...) la suma de los partos de cada tipo multiplicados por su multiplicidad tiene que ser igual al número total de nacidos (lo que incluye nacidos vivos y muertes fetales tardías)

## **Tasa bruta de natalidad**

Nacidos vivos por cada 1.000 habitantes.

## **Tasa general de fecundidad**

Nacidos vivos por cada 1.000 mujeres en edad de procrear (de 15 a 49 años)

## **Índice sintético de fecundidad**

Número medio de hijos por mujer, obtenido a partir de las tasas específicas de fecundidad. Es una estimación del número medio de hijos que tendría una mujer durante su vida fértil, si a cada edad tuviera el mismo comportamiento que actualmente presentan las mujeres que ahora tienen esa edad.

## **Edad media de la madre**

Media aritmética de las edades exactas de las madres (en años, meses y días) al nacimiento de sus hijos.

## **Intervalos genésicos y orden del matrimonio**

Se denomina intervalo genésico al período de tiempo que transcurre entre la fecha del matrimonio y el primer nacimiento (intervalo protogenésico o de orden 1) o entre dos nacimientos sucesivos (intervalo intergenésico o de orden 2,3 y sucesivos)

## **Orden del nacimiento**

La definición de orden del nacimiento es la que considera sólo a los nacidos vivos, excluyendo las muertes fetales tardías.

## **Circuito de la información**

Los datos proceden de los boletines estadísticos de partos que cumplimenta el ciudadano en el momento de inscribir el acontecimiento en el Registro Civil de cada municipio, quien los envía mensualmente a la Delegación Provincial del Instituto Nacional de Estadística, que a su vez los proporciona al Instituto de Estadística de la Comunidad de Madrid, donde se realiza directamente la ejecución de la estadística.

## **Universo de la explotación**

La población base a la que se refieren los sucesos demográficos que forman las estadísticas del Movimiento Natural de la Población, no siempre es la misma, aunque casi siempre se refiere a acontecimientos de residentes en la Comunidad de Madrid. Se consideran dos criterios clave de referenciación geográfica: lugar de residencia y lugar de inscripción del suceso en el Registro Civil.

## **Ámbito temporal**

Además de las tablas de resultados del año, la estadística del Movimiento Natural de la Población comprende un conjunto de tablas con series anuales retrospectivas. La tabulación básica se refiere a los acontecimientos ocurridos en el año natural, aunque ha de tenerse en cuenta que por circunstancias excepcionales, algunos acontecimientos no son inscritos sino mucho tiempo después de haber ocurrido, por lo que se ha optado por incluir todos los acontecimientos recibidos, o recuperados en el Registro Civil, hasta la fecha de cierre del archivo.

**Dirección:** A. Sánchez Pinilla. **Tabulación y coordinación equipo:** R. López Zazo **Jefe de equipo tratamiento información:** M.T. Ortiz

**Equipo tratamiento información:** M. Carretero, R. del Poyo, M. Hernández, M.J. Gómez, E. Ramos, G. Rodríguez, P. Cecilia.

**Edita:** Instituto de Estadística de la Comunidad de Madrid

Consejería de Economía y Hacienda  
Príncipe de Vergara, 108 - 28002 - Madrid

[www.madrid.org/iestadis](http://www.madrid.org/iestadis)

[iestadis@madrid.org](mailto:iestadis@madrid.org)

1ª edición: Mayo 2009



**Comunidad de Madrid**

CONSEJERÍA DE ECONOMÍA Y HACIENDA

Dirección General de Economía,  
Estadística e Innovación Tecnológica